

**第 169 期**  
**(中華民國 111 年 8 月~10 月)**  
**目 錄**

**會議**

淡江大學董事會第 14 屆第 1 次全體董事會議紀錄	1
淡江大學第 186 次行政會議紀錄	2
淡江大學文學院 111 學年度第 1 學期第 1 次院務會議紀錄	14
淡江大學理學院 111 學年度第 1 學期第 1 次院務會議紀錄	26
淡江大學工學院 111 學年度第 1 學期第 1 次院務會議紀錄	47
淡江大學商管學院 111 學年度第 1 學期第 1 次院務會議紀錄	101
淡江大學商管學院 111 學年度第 1 學期第 2 次院務會議紀錄	113
淡江大學外國語文學院 111 學年度第 1 學期第 1 次院務會議紀錄	116
淡江大學國際事務學院 111 學年度第 1 學期第 1 次院務會議紀錄	145
淡江大學教育學院 111 學年度第 1 學期第 1 次院務會議紀錄	165
淡江大學教育學院 111 學年度第 1 學期第 2 次院務會議紀錄	170
淡江大學 AI 創智學院 111 學年度第 1 學期第 1 次院務會議紀錄	172
淡江大學研究發展處 111 學年度第 1 學期第 1 次處務會議紀錄	180
淡江大學體育事務處 111 學年度第 1 次處務會議紀錄	184
淡江大學教務處 111 學年度第 1 學期教務會議紀錄	193
淡江大學覺生紀念圖書館 111 學年度第 1 次館務會議紀錄	216
淡江大學永續發展與社會創新中心 111 學年度第 1 次業務會議紀錄	230
淡江大學永續發展與社會創新中心 111 學年度第 2 次業務會議紀錄	233
淡江大學永續發展與社會創新中心 111 學年度第 3 次業務會議紀錄	235
淡江大學教育品質管理委員會 111 學年度第 1 次會議紀錄	237
淡江大學通識教育委員會 111 學年度第 1 次會議紀錄	244
淡江大學覺生紀念圖書館委員會 111 學年度第 1 次會議紀錄	248
淡江大學遠距教學推展委員會 111 學年度第 1 次會議紀錄	254
淡江大學國際化暨國際交流委員會 111 學年度第 1 次會議紀錄	261
淡江大學員工福利委員會 111 學年度第 1 次會議紀錄	267
淡江大學 111 學年度新任系所主管研習會會議紀錄	269
淡江大學 111 學年度新聘教師座談會會議紀錄	277
淡江大學 111 學年度新進職員教育訓練紀錄	280

**校聞**

人事(全校人事異動表)	282
圖書(覺生紀念圖書館統計報告)	292
資訊(資訊處作業統計報告)	303
	306

淡江大學秘書處編印

網址：[www.tku.edu.tw](http://www.tku.edu.tw)

中華民國 111 年 12 月

**淡江大學學校財團法人董事會**  
**第 14 屆第 1 次全體董事會議紀錄**

時 間：111 年 9 月 29 日（星期四）下午 6 時

地 點：本校台北校園 4 樓董事會會議室

出席人員：張家宜董事、林嘉政董事(請假)、洪宏翔董事、李坤炎董事、李述德董事  
簡宜彬董事、戴萬欽董事、周吳添董事、王紹新董事

列席人員：陳叡智監察人

主 席：張家宜董事(本屆董事會第 1 次會議由第 13 屆張家宜董事長召集之)

紀 錄：黃文智

### 壹、主席報告

- 一、本會本(第 14) 屆全體董事名單已奉教育部 111 年 9 月 15 日臺教高(三)字第 1112204155 號函核定，任期自 111 年 9 月 30 日至 115 年 9 月 29 日止。
- 二、介紹續、新任董事。
- 三、本次會議主要議程為：推選本會第 14 屆董事長，並拍攝全體董事合照。

### 貳、討論事項

提 案：本會第 14 屆董事長，提請推選。

說 明：依本法人捐助章程：由現任董事互選出第 14 屆董事長一人。

決 議：

- 一、出席董事 8 人投票，8 票一致通過推選張家宜董事續任第 14 屆董事長。
- 二、依照私立學校法第 22 條規定報請教育部核定。

### 參、臨時動議(無)

### 肆、散會(18:30)

## 淡江大學第 186 次行政會議紀錄

時間：111 年 9 月 16 日（星期五）下午 2 時 10 分

地點：淡水校園驚聲紀念大樓國際會議廳、臺北校園、蘭陽校園（同步視訊）

主席：葛煥昭校長

紀錄：陳惠娟、劉桂香

出席：副校長、一級單位主管（詳簽到單）

校長指定參加人員：董事會主任秘書（詳簽到單）

列席：校長室秘書、副校長室秘書、秘書處秘書（詳簽到單）

## 壹、頒獎

- 一、軍訓室郭碧英中校教官，輔導「青春安居圈」圈隊進入第 12 屆品管圈競賽複審，獻替良多，特頒發獎牌 1 面以資鼓勵。
- 二、體育事務處黃貴樹副教授及趙曉雯副教授，擔任本校第 48 屆員工福利委員會義務幹部，匡助良多，特頒發獎牌 1 面以資鼓勵。

## 貳、主席報告

三位副校長及各位同仁，大家午安!

今天召開第 186 次行政會議，6 個討論提案都蠻單純的，在此花一些時間特別提出幾項重點說明：

- 一、請各系配合整體招生策略，推展創新特色教學：本人從今年 1 月起在多次場合已示警，今年分科測驗人數降至 29,086 人，比去年指考報考人數減少 11,832 人。分科測驗登記人數 25,297 人，本校 111 學年度分發入學招生名額 1,965 人，沒有人事先預料得到大學分發入學有 1,037 名缺額，全校總缺額率 22.1%，這樣的陡降趨勢一旦開始，情況會一年比一年壞，若以出生人數推算，今年入學學生出生於 93 年，當年度出生人數約二十一萬，而 94 年新生兒約再減少一萬人，估算明年考生人數約少七千人，扣除技職體系約剩三萬人，再以今年本校約佔總缺額百分之七比率估算，明年缺額人數可能再增加二百多人。民國 99 年生尚虎年新生兒出生數為 166,886 人，第一波缺額海嘯衝擊高峰預計落在 117 學年度；前年 109 年出生人數已開始低於死亡人數，台灣邁入人口負成長時代；今年又是虎年，出生人口恐怕又再創新低，可預知 129 學年度的招生會更加嚴峻，這是不可逆的事實，預估未來不只大學部日間部，碩博士班、碩專班及進修學士班也會受到很大的影響，目前還不是最差的時候，現在只是開始，離最壞還遠的很，但絕對會發生，大家要有高度警覺。

本校是重視研究的教學型大學，資源要用在教學發展上，各系要有特色，應思考從創新教學改變開始，招生最主要就是強化各系教學亮點與特色，怎麼樣吸引生源進來，院長應該敦促各學系全力以赴。

- 二、調控招生名額，維持穩定註冊率，守住教育部獎勵私立大學校院校務發展經費補助：「教育部獎勵私立大學校院校務發展計畫要點」獎勵及補助核配基準原則，以現行日間學制學士班註冊率在 75% 以上未達 80% 者減計獎勵經費 25%，日間註冊率 70% 以上未達 75% 者減計 30%，以此類推。本校 9 月 14 日日間學制學士班註冊率為 78.02%，9 月 16 日為 79.2%，大約還差 26-27 位學生達 80%，學校除了面臨學費短收困境，還有減計約二千六百多萬獎勵經費的危機，還好今天上午收到教育部來函，由於國內「嚴重特殊傳染性肺炎」疫情因 omicron 變種病毒升溫，以致大專校院各招生委員會對於受疫情影響之考生採以外加錄取，考量是類專案錄取生原為量內考生，然因配合防疫之暫時性專案措施採以外加名額辦理，與教育部政策或法令專案外加的方式有所差別，因此教育部同意將是類專案考生列入新生註冊人數。

未來一定要積極把握每一個外加名額的機會，接著調整各學系招生名額勢在必行，以整體招生策略為優先考量，面對步步為營的招生險峻，大家要努力維持或減緩招生缺額下降的速度，這是我們要努力的方向。

- 三、根據學生人數精實組織及課程，降載學校規模：學生人數每年遞減，各方面的資源與學校經營的規模就不同，如果以 110 學年度全校生師比 24.06 及生職比 42.59 基礎來計算，教師人數及行政人力要做相當比例的逐年調整，以今年缺額 1,037 人來計算，就要減少 25 位行政人力，當然有些單位或特殊狀況無法成正比去計算，當學生及教師人數減少時，有些 1 人助理或支援學術的單位就不能裁撤或減少人力，例如品質保證稽核處，但大部分單位需要減縮人力，例如：教務處、學生事務處、總務處…等，如何縮減及細部業務調配，因為每個單位的性質不一樣，人資長及相關單位主管需要去長遠規劃設想討論，如何穩定瘦身。

另外因減班衍生的課程問題也要請院長、系主任、教務長在不影響教學品質的前提下，主動思考及早因應，包括教學品質及通識核心課程的問題。

- 四、請學術副校長召集相關單位推動三全教育：本校申請新增「三全學院」，以工學院「資訊工程學系

全英語學士班」、外國語文學院「英文學系全英語學士班」、國際事務學院「全球政治經濟學系全英語學士班」及「國際觀光管理學系全英語學士班」等四個學士班學院成員，橫向聯繫處理學院成員之三全教育業務，因 4 個學士班學院成員均有隸屬學院，三全學院包含「全英語教學」、「全大三出國」、「全住宿書院」三項特色，但非以專業領域命名，不適合當學院名稱，故未獲教育部核准。

2005 年蘭陽校園以三全教育校園為特色開始招生，設立「全球發展學院」，也稱為三全學院，整個校園稱三全校園，具有指標影響力，其中大三出國規劃，領先全國，早就是淡江文化，歷年接受評鑑頗受肯定，而且評審委員也希望我們能夠把蘭陽三全教育模式複製到淡水校園並擴大。要建立特色並不簡單，本校的三全教育、社團必修課程及熊貓講座都是全國首創特色，一定要好好延續，不能因為這次申請未通過就不做了。方案 1 是把蘭陽校園 4 個學系歸屬到 1 個學院，明年 3 月下旬報部申請。

方案 2 是成立三全教育中心或三全教育營運中心，名稱是否要加上動詞再思考，訂定設置辦法提案送行政會議討論，再修組織規程報部，由學術副校長兼中心主任，加上 3 位院長、4 位系主任、推廣教育處執行長、學生事務長、國際事務長、住宿輔導組組長等成員共同商議，包院長擔任執行秘書，打破學院邊界，建構三全學習生活圈，住宿跟課程或活動連結，學習場域不再侷限在教室，營造宿舍成為翻轉學習空間，堅守三全教育理念，招生簡章也要說明清楚，三全學院的學生一、二年級一律都要住宿，大三出國後，大四相當於完成三全教育，無須勉強住宿，請學術副校長好好規劃。

五、請學生事務處主導以提升學生宿舍住宿率為目標，組成跨單位 QCC 小組：教育部獎勵私立大學院校務發展計畫中關於宿舍補助，其中政策績效占補助經費百分之十，包含學生宿舍床位供給占政策績效經費百分之十五，學校以自有及租用學生宿舍之床位提供正式學籍在學學生住宿者，得參與本項經費核配，本校起碼符合教育部的最低標準指標，所以宿舍的提供量不能減少。

淡江學園提供 255 間 981 床位，房型為 3-4 人套房，目前防疫宿舍規劃在 3 樓，區分「照護宿舍」46 床、「居隔宿舍」38 床，共計 84 床。上學期須保留給境外生 100 個床位，每學期都有不少空床位，尤其是下學期，110 學年度上學期住宿人數 853 人，入住率 86.7%，下學期住宿人數 738 人，入住率 75%，怎麼樣讓床位使用最大化，減少空床位的問題，請學務長主導，邀請三全學院有關的三個學院、國際暨兩岸事務處、推廣教育處等，組成品管圈 QCC 參加競賽活動，發掘相關問題，擬定改善對策，進而善用宿舍空間。

六、請各單位即時檢視並更新網頁連結及內容的正確性及完整性：校務會議援例在校慶的前一天召開，原訂 111 學年度行事曆通過在 10 月 28 日舉行，請教務處在網頁上公告的行事曆更新為 11 月 4 日。還有國際事務學院 111 學年度合併系所的網頁，網頁內容需要整合，不是連回之前獨立研究所網頁，各系所的網頁資訊也跟招生息息相關，請各系所詳細檢視、修正及補強。

七、及早啟動精準健康學院研究所招生事宜：112 學年度蘭陽校園增設「精準健康學院」，包含「高齡健康管理學研究所」、「智慧照護產業學研究所」，除了「智慧照護產業學研究所」教育部緩議外，本校已於 9 月 8 日公布鄧有光專任副教授擔任「精準健康學院暨高齡健康管理學研究所籌備處」主任之人令，要盡快將「智慧照護產業學研究所」計畫報告書依審查委員建議修正及補強，明年 3 月份提報，招生在即要提早啟動。

八、修法完成蘭陽校園組織變革：111 學年度第 2 學期將裁撤蘭陽副校長，設蘭陽行政處，置蘭陽行政事務長，大家也可以思考一個適合的名稱，屬行政一級主管，比照淡水校園，回歸正常運作模式，本學期校務會議提「組織規程」修正案討論後，完成後續必要程序。

蘭陽校園 2 位教官即將退伍，因此下學期也將裁撤軍訓室蘭陽校園組，未來也許只派 1 位教官支援蘭陽校園相關服務工作，請軍訓室提案修正相關法規。

九、校務會議安排國際事務副校長報告境外招生策略之規劃與執行：11 月 4 日第 88 次校務會議將安排國際事務副校長報告「境外招生策略之規劃與執行」，報告前請先召集院長、教務長、國際長等共同集思廣益討論，然後綜合思考後報告。未來我們的報告可省略既有或已經在執行的部分，也要避免只說口號，比方說提出開拓海外境外生招生市場的具體可行方案，有哪些重點區域，了解當地學制，甚麼時候佈局，如何深入執行，訂出行程表及每年增加境外生需達成的指標等。

## 參、報告事項

一、第 185 次行政會議決議案及指示事項執行情形

(一)會議決議案執行情形

1、通過本校「111 學年度預算書」草案。

執行情形：

(1)本校「111 學年度預算書」，業經 111 年 6 月 23 日第 13 屆第 9 次全體董事會會議審議通過，並於 7 月 27 日函送教育部審核。

(2)奉教育部 111 年 8 月 23 日臺教會(二)字 1110074605 號函同意備查。

2、通過下列法規修正案：

(1)「淡江大學『淡江菁英』金鷹獎選拔辦法」第五條。

(2)「淡江大學永續發展與社會創新中心設置辦法」修正草案。

執行情形：秘書處業於 111 年 6 月 16 日校秘字第 1110005117 號函公布實施。

3、通過下列新訂法規案：

「淡江大學學雜費審議小組設置要點」。

執行情形：秘書處業於 111 年 6 月 16 日校秘字第 1110005116 號函公布實施。

(二)指示事項執行情形(見附件 1, 略)

決定：同意備查。

二、各單位重點業務報告(見附件 2, 略)

三、專題報告：

(一)提升研發能量與推動永續發展之策略(許輝煌學術副校長)(見專題報告 1)

(二)少子化衝擊下，本校教學與行政資源之因應對策(林俊宏行政副校長)(見專題報告 2)

綜合討論：

(一)理學院施增廉院長：

1、教育部 111 年補助大專校園 STEM 領域及女性研發人才培育計畫，提供各校以校為單位提出申請，每校以申請 5 案為限，且計畫主持人與協同主持人申請以 1 案為限，且每一申請案須與 1 家以上之企業在 STEM 領域進行合作，並簽訂合作契約，經審查通過者，每案每年由學校主管機關最高全額補助新台幣三百萬元，並得就支持女性教研人員及培育女學生之規劃與參與情形，每案每年加碼一百萬元，7 月 27 日前必須提出申請，我很早得知這個訊息也有告知研究發展處，這是很容易申請的計畫，今年大多數由科技大學獲得申請，本校應該開個工作坊教導老師撰寫計畫，鼓勵老師踴躍申請提報。

2、推動減碳節能永續發展，從我們化學系開始做起，因為每早六點多來，關了 10 多年的燈，所以請總務處協助裝置節能設備。

(二)研究發展處黃千修秘書：

1、施院長最近曾向本處反映應積極爭取教育部 STEM 計畫，並轉達研究暨產學組經理人加強推動，該計畫在 110 年度及 111 年度均有教師提出申請，可惜未獲通過。

2、2021 年研究發展學術年鑑，盤點各學院教師獲得研究案及一般產學案之教師名單，希望藉以了解各學院教師之研發能量。

3、薛宏中研發長雖出國請假，但其已著手推動國科會計畫攻略工作坊相關事宜，規劃一系列培植活動，邀請現任或曾任學門召集人或審查委員，針對學門領域，分享計劃徵案趨勢，說明如何申請計畫及審查委員審查重點，計畫撰寫技巧等，並透過成功或失敗的經驗分享，助攻教師順利爭取國科會計畫。

(三)林俊宏行政副校長：

1、111 學年度本校新生缺額 1,037 人，學雜費短收約 1 億 1 千萬元，但 111 學年度預算編列時並沒有估算短收的經費，各單位的支出與核銷，主管應嚴格把關，財務處從嚴審核。我擔任行政副校長一個半月以來，看過數件請示經費來源或申請免收場地維護費的簽，已請財務處會簽這類公文時，註記該單位的募款餘額，做為批示的參考。

2、全校募款餘額累積到目前為止約 6 億 7 千 5 百萬元，包含創辦人捐贈的熊貓講座基金 3 億多元，其餘 3 億多元是各個單位累積的募款餘額，其中理學院 2 千 3 百多萬元、工學院 5 千 2 百多萬元、商管學院 5 千 6 百多萬元，金額相當可觀。各單位應活用募款，達到業務發展的最大效益。

(四)工學院李宗翰院長：

行副的專題報告有關總務資源分析，工學院有 4 間待分配教師研究室，一間 2.3 坪待分配空間，AI 創智學院人工智慧學系確實找不到系辦，才會使用一般系所空間四分之一的教師休息室，事實上空間確實不足，請總務處協助規劃。

(五)蕭瑞祥總務長：

1、空間盤點資料是之前節能組在莊希豐行政副校長時期做的紀錄，之後是否有未上簽核准異動者，較無從獲知更新紀錄，有時門口掛牌跟內部是否使用一致必須要開門一探究竟才能得知，將請示行政副校長再帶領盤點。

2、行政主管會報曾討論過優退方案，這將影響我們的人力配置，不知此方案何時會出來。

(六)林俊宏行政副校長：本校資遣及優退辦法目前由人力資源處研擬中。

(七)許輝煌學術副校長：

1、針對工學院李宗翰院長所提的 AI 系空間不足的問題：研究生人數已經大幅減少，各系應該調整研究生所使用的實驗室空間，有些實驗室沒有幾位研究生卻還占據很大的空間，這是空間運用上最大的問題，建議工學院要求所屬學系去仔細瞭解與檢討。

2、針對行政副校長的報告，個人有兩個想法供相關單位參考。

(1)我們有很多無效的募款，所謂無效的募款就是直接捐款給某個單位，但沒有特定用途、也沒有被使用。建議可考慮除非有指定用途，如捐贈獎學金、贊助研討會或是活動等，每筆捐款由學校先扣除百分之十的管理費。否則這樣的募款只是帳面上好看，對於學校並沒有幫助。

(2)除了學生數減少通識課程開課數也應該隨之減少外，通識與核心課程中心安排的課程限制選修人數為 70 名也應該檢討。系上的專業課程及資訊教育學門課程常常超過 100 名甚至 150 名學生在修課，但是通核的課程卻有這樣的限制，實在需要通盤檢討一下。

(八)主席：

1、積極媒合老師專長申請計畫案，提高本校學術研究質量：只要符合我們申請條件門檻的計畫案，承辦單位不是只把訊息公告、E-mail 給大家就好，舉凡教育部 STEM、教學實踐研究、USR…等計畫，請學術副校長、各學院積極督促，充分整合提出申請。

2、請各單位樽節本學年度經費預算，並請財務處嚴審支出與核銷：本學年度的經費預算已經編列，但學生缺額 1,037 名，短收一億多元學雜費，各單位要共體時艱，樽節開支，各系所參加或主辦研討會，請善用募款或想辦法募款舉辦。

3、編列活動預算須合情合理及符合比例原則：日前批示 1 件有關舉辦論壇的 OD 公文，擬動支校內產學案預算，舉辦半天論壇活動所需經費預算為新台幣 27 萬 7,000 元，議程安排 2 場專題演講，編列主持費、引言費及主講費共 6 人，每人支付新台幣 2,000 元，場地布置及餐費編列了三萬多元，編列得是否合情合理？是否符合比例原則？浮濫得給人不佳的觀感形象，層層往上陳及會簽，大家也沒意見，且論壇與計畫為兩項不同事件，計畫主持人及兼任計畫助理所需經費不應編列於論壇預算內，已退回重新編列。

4、嚴格把關各單位遇缺補人之申請案，先從工作調配因應：本校人事成本占學雜費近九成，占整體財政收入約五成多，教師從到校服務到退休約三十年，行政人員約四十年，每位支出的人事費用上千萬；學生減少，工作量也相對減少，從現在開始各單位遇缺不補，申請留職停薪者毋須另找人代理，大家分擔工作，請各一級主管嚴格把關及工作調配，簽注意見思考清楚後再上陳。

5、通盤檢討一級單位行政人力配置：有關行政副校長的專題報告，財務規劃提到 109 學年度各學院損益兩平分析，只有工學院、商管學院及外語學院等 3 個學院達到損益兩平，我們現在每個學院標準配置就是秘書 1 位及助理一至二位，有些學院跟其他學院的規模比起來五分之一都不到，未來可研議只需要配置 1 位人力即可，其他行政一級單位人力配置也應通盤考量，今年面臨很大的挑戰，不論學術或及行政單位很多面向需要做很大的變革。

6、學生人數減少，重新調查及整合分配研究室及實驗室空間：本校學生人數從二萬八千多人降到目前二萬三千多人，仍屢屢提出空間不夠的問題，相關權責單位應確實盤點，重新分配研究室及實驗室，收回來有困難就依規定處理。

## 肆、討論事項

提案一：「淡江大學獎勵專任教師全英語授課實施辦法」部分條文修正草案，提請討論。(教務處提)

說明：

一、為獎勵全英語授課之專任教師，爰修正第二條、第三條、第四條、第七條與第八條。

二、111 學年度起，全英語獎勵每學年以 2 班為限，至多 6 學分。

三、111 學年度起，納入外交系、觀光系、政經系和資工系全英班(原資創系)聘任之教師。

(一)111 學年度獎勵方式：

1、外交系、觀光系、政經系聘任之教師，以及 109 學年度前資創系聘任之教師，每學分鐘點費以 1.25 倍計算。

2、原歐研所、大陸所、拉美所和日政所聘任之教師，每學分鐘點費以 1.5 倍計算。

3、其他系所聘任之教師，每學分鐘點費以 1.5 倍計算。

(二)112 學年度起，為落實獎勵精神，精進全英語課程之教學品質，獎勵方式由外加鐘點改為減授鐘點：

- 1、外交系、觀光系、政經系聘任之教師，以及 109 學年度前資創系聘任之教師，每學分減授 0.25 小時。
- 2、原歐研所、大陸所、拉美所和日政所聘任之教師，每學分減授 0.5 小時。
- 3、其他系所聘任之教師，每學分減授 0.5 小時。

四、經查核未以全英語進行教學而取消獎勵，補扣其已加發之鐘點費或補扣減授之鐘點費。

五、本案通過後，自 111 學年度起適用。

六、本案業經 111 年 5 月 20 日 110 學年度第 2 學期教務會議、111 年 6 月 17 日 110 學年度第 7 次院長會議通過，111 年 9 月 6 日第 285 次法規審議委員會修正通過。

決議：

一、照案通過。

二、「淡江大學獎勵專任教師全英語授課實施辦法」部分條文修正條文對照表如下：

「淡江大學獎勵專任教師全英語授課實施辦法」部分條文修正條文對照表

修正條文	現行條文	說明
<p>第二條 教師申請全英語獎勵須符合下列條件：</p> <p>一、申請獎勵之科目所有教學活動均採用全英語方式進行。教學活動含教學計畫表、授課內容、教材、研討、報告（作業）、考試評量（含教師命題與學生答題）、上課期間之交流。</p> <p>二、前一學年度所有依本辦法申請獎勵之科目，教學評量回收率達百分之五十以上且教學總分四點二以上。但第一次申請者，不在此限。</p>	<p>第二條 教師申請全英語獎勵須符合下列條件：</p> <p>一、申請獎勵之科目所有教學活動均採用全英語方式進行。教學活動含教學計畫表、授課內容、教材、研討、報告（作業）、考試評量（含教師命題與學生答題）、上課期間之交流。</p> <p>二、前一學年度申請獎勵之科目，教學評量回收率達百分之五十以上且教學總分四點二以上。但第一次申請者，不在此限。</p>	文字修正。
<p>第三條 符合前條授課條件之教師，得向該課程之開課單位提出申請，<u>每學年以二班為限，至多六學分。</u></p> <p>教師申請全英語授課獎勵，應填寫「全英語授課獎勵申請表」，並檢附英文版之教學計畫表，分別經開課單位之課程委員會及上一級課程委員會審核通過後，於每學年度開課作業期間，由開課單位之上一級課程委員會主任委員簽核再送教務處複核。</p>	<p>第三條 符合前條授課條件之教師，得向該課程之開課單位提出申請，<u>但每學期至多六學分。</u></p> <p>教師申請全英語授課獎勵，應填寫「全英語授課獎勵申請表」，並檢附英文版之教學計畫表，分別經開課單位之課程委員會及上一級課程委員會審核通過後，於每學年度開課作業期間，由開課單位之上一級課程委員會主任委員簽核再送教務處複核。</p>	兼顧全校預算經費總金額，每學年以 2 班為限，至多六學分。
<p>第四條 <u>一百一十一學年度採全英語授課之課程，獎勵方式依下列規定：</u></p> <p><u>一、外交與國際關係學系、國際觀光管理學系全英語學士班、全球政治</u></p>	<p>第四條 採全英語授課之課程，<u>每學分鐘點費以一點五倍計算。</u></p>	<p>一、新增三款。</p> <p>二、111 學年度起，納入外交系、觀光系、政經系和資工系全英班(原資創系)聘任之教師。</p> <p>三、第四條訂定 111 學年度採外加鐘點之獎勵方式：</p>

修正條文	現行條文	說明
<p><u>經濟學系聘任之教師，及一百零九學年度前資訊創新與科技學系聘任之教師，每學分鐘點費外加零點二五倍計算。</u></p> <p><u>二、一百一十學年度前歐洲研究所、中國大陸研究所、拉丁美洲研究所和日本政經研究所聘任之教師，每學分鐘點費外加零點五倍計算。</u></p> <p><u>三、非前二款所列之教師，每學分鐘點費外加零點五倍計算。</u></p> <p><u>前三款外加之鐘點數不計入教師基本授課時數。</u></p> <p><u>本條文自公布日施行，至一百一十二年七月三十一日止。</u></p>		<p>(一)外交系、觀光系、政經系聘任之教師，以及 109 學年度前資創系原聘任之教師，每學分鐘點費以外加 0.25 倍計算。</p> <p>(二)原歐研所、大陸所、拉美所和日政所聘任之教師，每學分鐘點費以外加 0.5 倍計算。</p> <p>(三)其他系所聘任之教師每學分鐘點費以外加 0.5 倍計算。</p> <p>四、新增第二項，「前三款外加之鐘點數不計入教師基本授課時數」等字。</p> <p>五、新增第三項落日條款。</p>
<p>第四條之一 一百一十二學年度起採全英語授課之課程，獎勵方式依下列規定：</p> <p>一、外交與國際關係學系、國際觀光管理學系全英語學士班、全球政治經濟學系聘任之教師，及一百零九學年度前資訊創新與科技學系聘任之教師，每學分得減授應授時數零點二五小時，每學年至多減授一點五小時。</p> <p>二、一百一十學年度前歐洲研究所、拉丁美洲研究所、日本政經研究所和中國大陸研究所聘任之教師，每學分得減授應授時數零點五小時，每學年至多減授三小時。</p> <p>三、非前二款所列之教師，每學分得減應授時數零點五小時，每學年至多減授三小時。</p>		<p>一、<u>本條新增。</u></p> <p>二、112 學年度起為落實獎勵精神，精進全英語課程之教學品質，獎勵方式由外加鐘點改為減授鐘點。</p> <p>三、外交系、觀光系、政經系聘任之教師，以及 109 學年度前資創系原聘任之教師，每學分減授 0.25 小時。</p> <p>四、原歐研所、大陸所、拉美所和日政所聘任之教師，每學分減授 0.5 小時。</p> <p>五、其他系所聘任之教師每學分減授 0.5 小時。</p>
第七條 獲全英語授課獎勵	第七條 獲全英語授課獎勵	經查核未以全英語進行教學



修正條文	現行條文	說 明
之教師，若經查核未確實全程以英語進行各項教學活動時，應取消其已獲得之獎勵，並補扣其已加發之鐘點費或補扣其減授時數之鐘點費。	之教師，若經查核未確實全程以英語進行各項教學活動時，應取消其已獲得之獎勵，並補扣其已加發之鐘點費。	而取消獎勵，補扣其已加發之鐘點費或補扣減授時數之鐘點費。
第八條 下列教師不適用本辦法： 一、英語系國家之外籍教師。  二、外國語文學院各系開設課程之授課教師。	第八條 下列教師不適用本辦法： 一、英語系國家之外籍教師。 二、 <u>全英語學系(所、學位學程)聘任教師。</u> 三、外國語文學院各系開設課程之授課教師。	一、本款刪除，外交系、觀光系、政經系和資工系全英班(原資創系)聘任之教師納入獎勵。 二、款次變更。

提案二：「淡江大學環境永續暨管理系統推動委員會設置辦法」草案，提請討論。(環境保護及安全衛生中心提)

說 明：

- 一、依 109 學年度能源及環境安全衛生管理系統推動委員會會議提案決議，及環安中心 111 年 5 月 23 日中環字第 111000021 號簽校長批示意見辦理。
- 二、為持續實踐永續發展目標，透過環境相關管理系統協助落實環境永續工作，整併既有「環境永續推動委員會」及「能源及環境安全衛生管理系統推動委員會」為「環境永續暨管理系統推動委員會」，並得以精簡本校校級委員會組成。
- 三、本案業經 111 年 6 月 13 日環境永續暨管理系統推動委員會籌備會、111 年 9 月 6 日第 285 次法規審議委員會通過。
- 四、本辦法經行政會議通過後，自公布日實施，俾利運作。
- 五、「淡江大學環境永續暨管理系統推動委員會設置辦法」草案總說明及條文如下：

「淡江大學環境永續暨管理系統推動委員會設置辦法」草案

#### 總說明

緣起：精簡校級委員會組成，整併本校既有「環境永續推動委員會」及「能源及環境安全衛生管理系統推動委員會」。

目的：為持續實踐永續發展目標，透過能源、環保及安全衛生相關管理系統之推行，協助落實環境永續工作。

原則：負責督導、檢討及審查本校能源、環保及安全衛生相關管理系統之運作情形。

條 文	說 明
第一條 為營造具有永續發展精神的校園環境，推行能源、環保及安全衛生相關管理系統，依照本校組織規程第二十條規定，設置環境永續暨管理系統推動委員會（以下簡稱本會）。	設立宗旨。
第二條 本會之職掌如下： 一、審查與制定本校能源及環境安全衛生政策與目標。 二、督導能源、環保及安全衛生相關管理系統執行情形。 三、檢討學年度能源、環保及安全衛生相關管理系統目標執行情形。 四、審查能源、環保及安全衛生相關管理系統內部稽核報告。 五、其他有關環境永續及管理系統推動之任務。	一、本會職掌內容。 二、能源、環保及安全衛生相關管理系統係包含目前取得證書之 ISO14001 環境管理系統，ISO45001 職業安全衛生管理系統。保留未來持續擴充其他與環境永續相關系統之彈性。

條 文	說 明
第三條 本會置主任委員一人，由行政副校長擔任，委員若干人，由校長聘任之，任期一年，期滿得續聘之。另置執行秘書一人，由環境保護及安全衛生中心主任兼任，承主任委員之命協助處理本會相關業務。	委員組成與任期。
第四條 本會每學年召開會議一次，必要時得召開臨時會議。	開會頻率。
第五條 本辦法經行政會議通過後，自公布日實施；修正時亦同。	設立及修正程序。

決 議：

一、照案通過。

二、「淡江大學環境永續暨管理系統推動委員會設置辦法」如下：

淡江大學環境永續暨管理系統推動委員會設置辦法	
第一條	為營造具有永續發展精神的校園環境，推行能源、環保及安全衛生相關管理系統，依照本校組織規程第二十條規定，設置環境永續暨管理系統推動委員會（以下簡稱本會）。
第二條	本會之職掌如下： 一、審查與制定本校能源及環境安全衛生政策與目標。 二、督導能源、環保及安全衛生相關管理系統執行情形。 三、檢討學年度能源、環保及安全衛生相關管理系統目標執行情形。 四、審查能源、環保及安全衛生相關管理系統內部稽核報告。 五、其他有關環境永續及管理系統推動之任務。
第三條	本會置主任委員一人，由行政副校長擔任，委員若干人，由校長聘任之，任期一年，期滿得續聘之。另置執行秘書一人，由環境保護及安全衛生中心主任兼任，承主任委員之命協助處理本會相關業務。
第四條	本會每學年召開會議一次，必要時得召開臨時會議。
第五條	本辦法經行政會議通過後，自公布日實施；修正時亦同。

提案三：廢止「環境永續推動委員會設置辦法」及「能源及環境安全衛生管理系統推動委員會設置辦法」，提請討論。（環境保護及安全衛生中心提）

說 明：

一、依 109 學年度能源及環境安全衛生管理系統推動委員會會議提案決議，及環境保護及安全衛生中心 111 年 5 月 23 日中環字第 1110000021 號簽校長批示意見辦理。

二、鑒於提案一之決議，案揭兩委員會設置辦法同步辦理廢止作業，經行政會議通過後，自公布日實施。

三、本案業經 111 年 6 月 13 日本校環境永續暨管理系統推動委員會籌備會、111 年 9 月 6 日第 285 次法規審議委員會通過。

決 議：照案通過。

提案四：「淡江大學駐衛警察設置管理辦法」修正草案，提請討論。（人力資源處提）

說 明：

一、茲為符合憲法保障人民工作權意旨及符合「公民與政治權利國際公約」、「經濟社會文化權利國際公約」兩公約、「消除對婦女一切形式歧視公約」規定，並落實保障兩性平權，內政部業已修正「各機關學校團體駐衛警察設置管理辦法」第八條，刪除駐衛警察之遴選條件有關服畢兵役、年齡、身高及體重限制之規定。爰修正第五條駐衛警察遴選條件。

二、依本校目前現行體制及參照之法規，增修本辦法第四條、第六條、第七條及第八條。

三、本案業經 111 年 5 月 13 日人力資源處 110 學年度第 7 次處務會議通過，111 年 9 月 6 日第 285 次法規審議委員會修正通過。

決 議：

一、照案通過。

二、「淡江大學駐衛警察設置管理辦法」修正條文對照表如下：

「淡江大學駐衛警察設置管理辦法」修正條文對照表

修正條文	現行條文	說明
第四條 駐衛警察得置警衛長一人。	第四條 駐衛警察隊員在五人以上未滿二十人者設小隊，置小隊長一人；二十人以上設隊，置隊長一人；三十人以上並得置副隊長一人。	因應實際運作需求修正。

修正條文	現行條文	說明
<p>第五條 駐衛警察之遴選條件，依「各機關學校團體駐衛警察設置管理辦法」規定如下：</p> <p>一、高中（職）以上畢業。但曾受警察養成教育、專業訓練，或曾受軍事訓練並擔任士官以上職務者，不在此限。</p> <p>二、身體健康，經公立醫院檢查合格。</p> <p>三、素行良好，儀表端莊，言語清晰。</p> <p>四、無公務人員任用法第二十八條規定之情事。</p>	<p>第五條 駐衛警察之遴選條件如下：</p> <p>一、曾受警察養成教育或專業訓練，或高中（職）以上畢業服畢兵役或曾受軍事訓練並擔任士官以上職務者。</p> <p>二、五十歲以下。</p> <p>三、男性身高一六五公分以上，體重五十公斤以上。女性身高一六〇公分以上，體重四十六公斤以上。</p> <p>四、身體健康，經公立醫院檢查合格。</p> <p>五、素行良好，儀表端莊，語言清晰。</p> <p>六、無公務人員任用法第廿八條規定之情事。</p>	<p>一、茲為符合憲法保障人民工作權意旨及符合「公民與政治權利國際公約」、「經濟社會文化權利國際公約」、「消除對婦女一切形式歧視公約」規定，並落實保障兩性平權，爰依內政部「各機關學校團體駐衛警察設置管理辦法」第八條，修正本辦法第五條部分文字，及刪除駐衛警察之遴選條件有關服畢兵役、年齡、身高及體重限制之規定。</p> <p>二、款次變更。</p>
<p>第六條 駐衛警察之管理、解僱、資遣、離職與退休等事項，比照本校工友工作規則及本校校約聘人員工作（服務）規則相關規定。</p>	<p>第六條 駐衛警察之管理、解僱、資遣、離職、退休等事項，比照本校工友工作規則相關規定辦理。</p>	<p>一、依本校目前現行體制辦理。</p> <p>二、新增約聘僱人員之法源依據。</p>
<p>第七條 駐衛警察薪津依「淡江大學教職員工薪津計算標準表」及「淡江大學約聘僱人員薪津支給標準表」之規定。</p>	<p>第七條 駐衛警察之薪級如附表，俸額、專業加給及主管職務加給依警政主管機關公布之支給標準表辦理。</p>	<p>一、依本校目前現行體制辦理。</p> <p>二、說明法源依據。</p>
<p>第八條 本辦法未規定者，依「各機關學校團體駐衛警察設置管理辦法」、本校及其他相關法令之規定。</p>		<p>一、本條新增。</p> <p>二、說明未規定事項之法源依據。</p>
<p>第九條 本辦法經行政會議通過後，自公布日實施；修正時亦同。</p>	<p>第八條 本辦法經行政會議通過後，自公布日實施；修正時亦同。</p>	<p>條次變更。</p>

提案五：「淡江大學職員遴用及升遷辦法」第四條及第五條修正草案，提請討論。（人力資源處提）

- 說明：
- 一、教育部 111 年 8 月 5 日臺教高(一)字第 1110066726 號函，核定本校組織規程修正。
  - 二、配合本校組織規程新增護理師職稱及刪除管理員職稱，爰修正本辦法第四條第五款及第五條第五款規定。
  - 三、本案業經 111 年 8 月 17 日人力資源處 111 學年度第 1 次處務會議通過，111 年 9 月 6 日第 285 次法規審議委員會修正通過。

- 決議：
- 一、照案通過。
  - 二、「淡江大學職員遴用及升遷辦法」第四條及第五條修正條文對照表如下：

「淡江大學職員遴用及升遷辦法」第四條及第五條修正條文對照表

修正條文	現行條文	說明
<p>第四條 技術人員除升遷任用外，遴用時須具備下列資格之</p>	<p>第四條 技術人員除升遷任用外，遴用時須具備下列資格之</p>	

修正條文	現行條文	說明
一： 一、技正：具相關科系碩士以上學位，且有三年以上與職務相關之工作經歷者。 二、技士：具相關科系學士以上學位，且有一年以上與職務相關之工作經歷者。 三、技佐：具相關科系學士以上學位或持有相關證照者。 四、稀少性科技人員：中華民國九十年八月二日前，已依「公立大專校院稀少性科技人員遴用資格辦法」任用之資訊處專業人員，其職稱分別為一等技術師、二等技術師、三等技術師及四等技術師。 五、醫師、護理師、護士：具醫師、護理師或護士之證照者。	一： 一、技正：具相關科系碩士以上學位，且有三年以上與職務相關之工作經歷者。 二、技士：具相關科系學士以上學位，且有一年以上與職務相關之工作經歷者。 三、技佐：具相關科系學士以上學位或持有相關證照者。 四、稀少性科技人員：中華民國九十年八月二日前，已依「公立大專校院稀少性科技人員遴用資格辦法」任用之資訊處專業人員，其職稱分別為一等技術師、二等技術師、三等技術師及四等技術師。 五、醫師、護士：具醫師、護理師或護士之證照者。	配合本校組織規程新增護理師職稱。
第五條 行政人員除升遷任用外，遴用時須具備下列資格之一： 一、專門委員：具博士以上學位，且有六年以上與職務相關之工作經歷者。 二、編纂：具碩士以上學位，且有六年以上與職務相關之工作經歷者。 三、輔導員、編審、專員：具學士以上學位，且有六年以上與職務相關之工作經歷者。 四、組員：具學士以上學位，且有三年以上與職務相關之工作經歷者。 五、辦事員、書記：具學士以上學位，且有一年以上與職務相關之工作經歷者。	第五條 行政人員除升遷任用外，遴用時須具備下列資格之一： 一、專門委員：具博士以上學位，且有六年以上與職務相關之工作經歷者。 二、編纂：具碩士以上學位，且有六年以上與職務相關之工作經歷者。 三、輔導員、編審、專員：具學士以上學位，且有六年以上與職務相關之工作經歷者。 四、組員：具學士以上學位，且有三年以上與職務相關之工作經歷者。 五、辦事員、管理員、書記：具學士以上學位，且有一年以上與職務相關之工作經歷者。	配合本校組織規程刪除管理員職稱。

提案六：配合「科技部」改制為「國家科學及技術委員會」，修正相關法規名稱及條文(或規定)，提請討論。(秘書處提)

說明：

- 一、依教育部 111 年 7 月 29 日臺教法(二)字第 1110074198 號函辦理，自 111 年 7 月 27 日施行。
- 二、本案業經 111 年 9 月 6 日第 285 次法規審議委員會通過。
- 三、修正相關法規名稱及條文(或規定)如下表。

法規編號	法規名稱	修正名稱或條文(或規定)	修正說明	修正程序	權責單位
1-20	淡江大學教職員生	第六條、第	「科技部」修正為「國家	校務會議	人力資源處

法規編號	法規名稱	修正名稱或條文(或規定)	修正說明	修正程序	權責單位
	學術倫理管理辦法	十四條	科學及技術委員會」。		
1-24	淡江大學推動性別平等教育獎勵辦法	第三條	「科技部」修正為「國家科學及技術委員會」。	行政會議	性別平等委員會
2-2-3	淡江大學研究發展處設置辦法	第五條	「科技部」修正為「國家科學及技術委員會」。	行政會議	研究發展處
2-3-50	淡江大學生物安全委員會設置辦法	第一條	「科技部」修正為「國家科學及技術委員會」。	行政會議	環境保護及安全衛生中心
3-7	淡江大學教職員赴國外受訓補助規則	第二條	「科技部」修正為「國家科學及技術委員會」。	國際化暨國際交流委員會	國際化暨國際交流委員會
3-10	淡江大學獎助專任教師參加國際性學術會議規則	第三條、第四條	「科技部」修正為「國家科學及技術委員會」。	國際化暨國際交流委員會	國際化暨國際交流委員會
3-18	淡江大學研究發展成果歸屬及運用辦法	第十四條、第十六條	「科技部」修正為「國家科學及技術委員會」。	行政會議	研究發展處
3-20	淡江大學教師研究獎勵辦法	第四條	「科技部」修正為「國家科學及技術委員會」。	行政會議	人力資源處
3-30	淡江大學研發成果股權處分管理要點	第一點	「科技部」修正為「國家科學及技術委員會」。	行政會議	研究發展處
4-4	淡江大學教師聘任待遇服務辦法	第十四條、第十四條之一、第三十六條	「科技部」修正為「國家科學及技術委員會」。	校務會議	人力資源處
4-5	淡江大學教師升等規則	第三條、及「產學應用研究型升等審查基準」之第三點	「科技部」修正為「國家科學及技術委員會」。	校教師評審委員會	人力資源處
4-9	淡江大學研究教授設置規則	第六條	「科技部」修正為「國家科學及技術委員會」。	校教師評審委員會	人力資源處
4-10	淡江大學講座教授設置規則	第三條及第四條	「科技部」修正為「國家科學及技術委員會」。	校教師評審委員會	人力資源處
4-18	淡江大學教職員工在職進修辦法	第四條	「科技部」修正為「國家科學及技術委員會」。	行政會議	人力資源處
4-21	淡江大學教職員工敘薪辦法	第三條	「科技部」修正為「國家科學及技術委員會」。	行政會議 財團法人中華民國私立學校教職員退休撫卹離職資遣儲金管理委員會核定	人力資源處
4-32	淡江大學教師評鑑辦法	第二條、第三條之一	「科技部」修正為「國家科學及技術委員會」。	校務會議	人力資源處
4-32 附表	淡江大學教師評鑑「研究」評分準則表	加分標準	「科技部」修正為「國家科學及技術委員會」。	校教師評審委員會	人力資源處
4-32 附	淡江大學教師評鑑	B、校級加分	「科技部」修正為「國家	校教師評審	人力資源處

法規編號	法規名稱	修正名稱或條文(或規定)	修正說明	修正程序	權責單位
表	「輔導及服務」評分準則表	項目(B14)	科學及技術委員會」。	委員會	
4-35	淡江大學教授休假辦法	第二條	「科技部(原行政院國家科學委員會)」修正為「國家科學及技術委員會」。	校務會議	人力資源處
4-41	淡江大學彈性薪資實施辦法	第二條、第五條、第六條、第七條	「科技部」修正為「國家科學及技術委員會」。	行政會議	人力資源處
4-51	淡江大學教授延長服務要點	第四點	「科技部」修正為「國家科學及技術委員會」。	校教師評審委員會	人力資源處
4-64	淡江大學特聘教授設置規則	第二條	「科技部」修正為「國家科學及技術委員會」。	校教師評審委員會	人力資源處
4-66	淡江大學教師發表學術期刊論文暨赴海外出席國際會議或交流活動國家名稱訛誤處理要點	第二點、第四點	「科技部」修正為「國家科學及技術委員會」。	人力資源處 處務會議	人力資源處
5-58	淡江大學榮譽學程實施要點	第六點	「科技部」修正為「國家科學及技術委員會」。	教務會議	教務處
6-48	淡江大學申請科技部補助大學校院培育優秀博士生獎學金試辦方案作業要點	法規名稱 第一點至第四點	「科技部」修正為「國家科學及技術委員會」。	院長會議	研究發展處
7-39	淡江大學財產管理作業要點	第三點	「科技部」修正為「國家科學及技術委員會」。	總務會議	總務處
7-51	淡江大學付款作業要點	第四點	刪除(如科技部)	總務會議	總務處
8-17	淡江大學申請校外各類補助款學校配合款處理要點	第四點	「科技部」修正為「國家科學及技術委員會」。	行政會議	財務處

決議：照案通過。

伍、臨時動議(無)

陸、散會(下午 6 時 25 分)

## 淡江大學文學院 111 學年度第 1 學期 1 次院務會議紀錄

時 間：111 年 9 月 28 日(星期三)中午 12 時 10 分

地 點：淡水校園文學館 L522 會議室

主 席：紀慧君院長

紀錄：許雅涵、林泰君

列席指導：許輝煌學術副校長

出、列席：詳簽到單

### 壹、列席指導致詞

今年本校大學部招生缺額令人震驚，但也讓大家都動員起來。依照生源量推估，明年全國將再減少 1 萬名學生，至 117 年則預計減少 5 萬名，而本校也已決定 112 學年度調減大學部招生名額 296 名。在此轉達校長指示，缺額多的系所名額先轉移到缺額少的系所；而且面對整體學生人數的下滑，學校快速瘦身將不可避免。不過行政團隊會非常努力，讓所有老師都能在本校安心教學研究到退休，只要全體同仁一起努力，應該沒有我們克服不了的困難。

### 貳、頒獎

中文系李蕙如老師參加本校教師教學發展中心舉辦之教學研習活動，為本院 110 學年度參與次數最多之教師；亦為本院 107 至 110 學年度參與次數最多之教師。為鼓勵教師專業增能，頒發獎狀乙只。

### 參、主席報告

一、恭喜下列教師通過各類計畫案補助或榮獲獎項：

(一)111 年國科會研究計畫：

林偉淑老師、黃文倩老師(1/2)、謝旻琪老師、林煌達老師、李其霖老師(1/2)、古怡青老師(1/2)、林雯瑤老師(2/2)、陳亞寧老師、紀慧君老師(1/3)、陳玉鈴老師、林庭瑩老師、李思壯老師

(二)111 年度教育部教學實踐研究計畫：

李蕙如老師、林黛嫻老師、馬雨沛老師、陳意文老師

(三)一般案計畫：

林偉淑老師、李其霖老師(2 案)

(四)111 學年度本校重點研究計畫：

林信成老師、張嘉玲老師、馬雨沛老師

(五)111 年度國科會大專學生研究計畫：

林雯瑤老師(指導學生：郭承秀)、賴玲玲老師(指導學生：蘇家欣)、張玄菩老師(指導學生：江宜軒)、林庭瑩老師(指導學生：廖翊淳)、林庭瑩老師(指導學生：潘昱丞)、李思壯老師(指導學生：簡睿)

(六)本校 111 學年度「獎助大陸學位生專題研究計畫」：

林素甘老師(指導學生：張思穎)

(七)111 學年度「淡江大學教師專業成長社群」補助：

李蕙如老師、李其霖老師、唐大崙老師

(八)111 年度高教深耕計畫「淡江大學教師跨領域研究社群」補助：

李蕙如老師、古怡青老師、林信成老師、唐大崙老師

二、文學院本學期辦理大師演講活動，歡迎師生報名參加。

時 間：111 年 11 月 14 日(星期一) 14:10~16:00

地 點：驚聲國際會議廳

主講人：TutorABC 線上英語學習平台創辦人楊正大

講 題：獨角獸之路—解密領導團隊的關鍵思維

說 明：TutorABC 做為線上教育的開創者，AI 教育的引領者，已經將孔子對教育的兩大願景：「有教無類」和「因材施教」同時實現。長達 4 年的研發期，並非一群工程師關在機房裡天天寫軟體、測試，而是「徹底深入觀察消費者的行為模式、進而發現需求」。大數據和人工智慧的深度應用，讓低成本、大規模的個性化教育得以實現。未來，AI 不會取代老師，但不利用 AI 的老師一定會被取代。

三、本校教師評鑑辦法修正案業於 110 年 11 月 5 日第 86 次校務會議通過並公告，詳如附件 1，自 112 學年度起教師評鑑類型依教師意願，分為學術研究型、教學實務研究型與產學應用研究型等三類：

(一)學術研究型教師評鑑期間內，須符合的條件之一為「執行科技部計畫案」。

(二)教學實務研究型教師評鑑期間內須 7 項條件皆符合，其中之一為「曾申請教育部教學實踐研究計

畫案或擔任科技部大專學生研究計畫案指導教師且通過申請」。

(三)產學應用研究型教師評鑑期間內，須符合的條件之一為「執行教育部大學社會責任實踐計畫案」。

112 學年度之評鑑範圍自 111 年 2 月 1 日起算，倘若評鑑結果不符所選類型之條件者，將影響評鑑項目總和；此外，又增列評鑑結果連續兩次為有條件通過或不通過教師之處置。請各系教師留意。

四、依本學年度第 1 次院長會議指示，品保處 111 年 8 月 11 日 OA 寄送各系之 110 學年度大學學習課程評量分析報告第 18 頁至 22 頁「結論與建議」，詳如附件 2，其中全校各題項平均分數最低分 3 題依序為「本課程能幫助我更清楚地懂得如何規劃自我大學學習生涯及未來出路」、「這門課讓我有所收穫」以及「大學社會責任(USR)課程能幫助我認識校園」。針對全校及各學院調查分析結果之綜合自我評估、開放性題目，以及承辦單位建議事項等，請各系於 10 月 20 日(週四)前提出改善措施。

五、中文系陳大道老師原申請 111 學年度全英語授課獎勵，因未符條件，故撤銷該案；資傳系林庭瑩老師原以 4 個班級申請上揭獎勵，因應法規修訂，改為申請 2 個班級。

## 肆、報告事項

上次會議決議案及指示事項執行情形

會議決議案及指示事項	決議	執行情形
1. 歷史系增開 110 學年第 2 學期碩一「歐美現代文化與社會」(0/2)	追認通過	已提上學期校課程委員會通過
2. 本院各系 111 學年度開設專業知能服務學習課程案	照案通過	已提上學期校課程委員會通過
3. 本院各系 111 學年度開設講座課程案	照案通過	已提上學期校課程委員會通過
4. 本院各系 111 學年度申請全英語授課獎勵案	照案通過	已提上學期校課程委員會通過
5. 本院各系 111 學年度開設頂石課程案	照案通過	已提上學期校課程委員會通過
6. 本院各系 111 學年度開設以實整虛課程案	照案通過	已提上學期校課程委員會通過
7. 本院各系 111 學年度開設校外實習課程案	照案通過	已提上學期校課程委員會通過
8. 本院 111 學年度文化創意產業學分學程課程異動案	照案通過	依決議更正課表
9. 本院 111 學年度協助福建師範大學辦理「文創閩台班」排課案	照案通過	依決議更正課表
10. 本院 111 學年度遠距開設課程案	照案通過	已提上學期校課程委員會通過
11. 中文系大學部必修科目異動案	照案通過	已提上學期校課程委員會通過
12. 歷史系修訂 111 學年度碩士班選修科目開課學期序	照案通過	已提上學期校課程委員會通過
13. 資圖系 111 學年度新設課程外審案	照案通過	已提上學期校課程委員會通過
14. 歷史系 111 學年 2、3 年級日間部寒、暑假轉學考防疫簡章訂定案	追認通過	已提上學期校招生委員會通過
15. 大傳系 111 學年度碩博士班招生防疫版簡章修訂案	追認通過	已提上學期校招生委員會通過
16. 歷史系修訂 112 學年度僑生及港澳生學士班、碩士班招生簡章	照案通過	已提上學期校招生委員會通過
17. 資圖系 112 學年度增設調整系所學位學程招生名額總量分配異動案	照案通過	已提上學期教務會議通過

決定：同意備查。

## 伍、討論事項

課程案



提案一：本院各系 111 學年度開設以實整虛課程異動案，提請追認。(歷史系等提)

說明：

一、各系異動之課程如附件 3。

二、本案業經本院課程委員會 111 學年度第 1 學期第 1 次會議追認通過。

決議：追認通過。

提案二：歷史系修訂大學部開課年級，提請追認。(歷史系提)

說明：

一、修訂如下：

科目名稱	開課年級	異動科目學分數				自何學年度起實施	異動原因說明
		增訂	刪除	修訂			
				前	後		
中國婦女史	2		2/2			111	因應課程規劃而調整
中國婦女史	4	2/2				111	

二、本案業經本院課程委員會 111 學年度第 1 學期第 1 次會議追認通過。

決議：追認通過。

提案三：資圖系 111 學年度遠距教學課程開課年級異動案，提請追認。(資圖系提)

說明：

一、修訂如下：

序號	異動	開課系級班別	學分數上	學分數下	選、必修	開課科目名稱	授課教師	上課方式 同步或 非同步	系所 助理	系所 分機	異動原因及 情形
1	異動前	資圖一數碩專	3		選	閱讀研究	吳宇凡	非同步	陳精芬	2335	
	異動後	資圖二數碩專	3		選	閱讀研究	吳宇凡	非同步	陳精芬	2335	更改年級
2	異動前	資圖 1P		3	選	網路概論	張玄菩	非同步	陳精芬	2335	
	異動後	資圖 1P		2	選	網路概論	張玄菩	非同步	陳精芬	2335	更改學分數

二、本案業經本院課程委員會 111 學年度第 1 學期第 1 次會議追認通過。

決議：追認通過。

提案四：中文系 112 學年度大學部入學新生起課程結構外審意見，提請討論。(中文系提)

說明：

一、中文系 112 學年度大學部入學新生起課程結構，業經教務處辦理校外審查，「外審結果回覆表」詳附件 4。

二、本案業經本院課程委員會 111 學年度第 1 學期第 1 次會議通過。

決議：照案通過。

提案五：中文系 112 學年度大學部新設課程外審意見，提請討論。(中文系提)

說明：

一、中文系 112 學年度大學部新設課程，業經教務處辦理校外審查結果如下：

課程名稱	審查結果
應用中文數位實務(2/2)	委員 1：推薦開課 委員 2：推薦開課

二、檢附「112 學年度大學部學系『新設課程』外審審查結果暨回覆意見彙整表」，詳附件 5。

三、本案業經本院課程委員會 111 學年度第 1 學期第 1 次會議通過。

決議：照案通過。

提案六：歷史系 112 學年度入學新生起課程結構外審結果回復案，提請討論。(歷史系提)

說明：

一、112 學年度課程結構已完成外審，案揭外審審查表暨外審結果回覆表如附件 6。

## 二、教育目標修訂如下：

修訂後	修訂前	說明
A.養成明辨是非、獨立判斷之歷史思維 B.培養史學研究及應用之人才 C.培育各級公教人員、文化產業與地方文史工作人才	A.培養史學研究及應用之人才 B.養成明辨是非、獨立判斷之歷史思維 C.培育各級公教人員、文化產業與地方文史工作人才	依委員意見，將 A 項及 B 項對調

## 三、學生核心能力指標修訂如下：

修訂後	修訂前	說明
A.培育蒐集史料之基本能力 B.解讀、組織及運用史料的基本能力 C.習得田野調查與史學應用的基本能力 D.習得史學相關專業知識及人文素養的能力	A.培育蒐集史料之基本能力 B.解讀、組織及運用史料的基本能力 C.習得田野調查與史學應用的基本能力 D.依不同之史學領域，習得相關專業知識及人文素養的能力	依委員意見修改

四、課程名稱之「台灣」、「臺灣」，統一改為「臺灣」；其他關於課程建議將全權考量後再行討論。

五、本案業經本院課程委員會 111 學年度第 1 學期第 1 次會議通過。

決議：照案通過。

提案七：資圖系 111 學年度第 1 學期新設課程外審及 112 學年度入學新生起課程結構外審回復案，提請討論。(資圖系提)

說明：

- 一、依教務處 OA 來文辦理。
- 二、案揭課程包括「智慧財產權專題」、「網路資源與應用」及「數位典藏與數位人文概論」3 科，均為「推薦開課」，新設課程回應表如附件 7。
- 三、112 學年度入學新生起課程結構外審回應表如附件 8。
- 四、本案業經本院課程委員會 111 學年度第 1 學期第 1 次會議通過。

決議：照案通過。

提案八：資圖系 114 學年度擬開放數位學習碩士在職專班學生修讀同系碩士班課程，以補足該學制之畢業學分及必修科目替代案，提請討論。(資圖系提)

說明：

- 一、案揭碩專班課程將於 114 學年度停開，該班學生可修同系碩士班之必修及選修課程。碩士班僅有 1 科必修(研究方法)2 學分不足以替代原本數碩班 2 門必修(研究方法、圖書館學與資訊科學)共 6 學分。
- 二、教務處註冊組作科目替代需以科目來對應，若缺 1 科須以 1 科替代，缺 2 科須以 2 科替代，替代後多餘學分承認為系所選修學分。
- 三、以碩士班「研究方法」(2 學分)、「圖書館學與資訊科學」(2 學分)及任 2 門同系碩士班選修課程，共計 4 門課作為必修替代科目。替代後多餘學分承認為系所選修學分。
- 四、自 114 學年度起在學生適用。
- 五、本案業經本院課程委員會 111 學年度第 1 學期第 1 次會議通過。

決議：照案通過。

提案九：資圖系 114 學年度之數碩班學生修碩士班課程，開放給數碩班學生以 MS Teams 或 Moodle 平台遠距上課，提請討論。(資圖系提)

說明：

- 一、經詢問教育部資訊及科技教育司與課務組之回復，各系可經任課教師同意即可以 MS Teams 授課。
- 二、本案業經本院課程委員會 111 學年度第 1 學期第 1 次會議通過。

決議：照案通過。

提案十：大傳系 112 學年度「課程結構」外審審查結果案，提請討論。(大傳系提)

說明：

- 一、依本校課程改革暨審查作業要點辦理。
- 二、案揭審查結果回復表如附件 9。
- 三、本案業經本院課程委員會 111 學年度第 1 學期第 1 次會議通過。

決議：照案通過。

提案十一：資傳系 112 學年度課程結構外審意見回應，提請討論。(資傳系提)

說明：

- 一、112 學年度課程結構已完成外審作業，二位委員各項目審查結果均為符合。回覆意見如附件 10。
- 二、本案業經本院課程委員會 111 學年度第 1 學期第 1 次會議通過。

決議：照案通過。

提案十二：資傳系 112 學年度新設課程外審意見回應，提請討論。(資傳系提)

說明：

- 一、案揭課程共 3 門已完成外審作業，審查結果如下，回覆意見如附件 11：
  - (一)在地文化敘事：推薦開課、建議修正後推薦。
  - (二)數位影像創意製作：推薦開課、推薦開課。
  - (三)大數據分析概論：推薦開課、推薦開課。
- 二、本案業經本院課程委員會 111 學年度第 1 學期第 1 次會議通過。

決議：照案通過。

招生案

提案十三：中文系 112 學年度大學「申請入學」招生簡章修訂案，提請追認。(中文系提)

說明：

一、修訂資料如下：

修訂項目	修訂後	修訂前	修訂說明
審查資料	1.修課紀錄(A) 2.課程學習成果(B、C、E) 3.多元表現(F、G、J、N)	1.修課紀錄(A) 2.課程學習成果(B、C、E) 3.多元表現(F、G、J、M、N) 4.其他(R.文學作品或研究小論文)	取消「M.特殊優良表現」及刪除其他項目「R.文學作品或研究小論文」

二、本案業經本院招生委員會 112 學年度第 1 次會議追認通過。

決議：追認通過。

提案十四：歷史系調整 112 學年度大學部分發入學外加原住民招生名額，提請追認。

(歷史系提)

說明：

- 一、依本校 111 年 3 月 16 日招生委員會 111 學年度第 5 次會議校長指示辦理。
- 二、修訂如下：

修訂項目	修訂後	修訂前	說明
分發入學外加原住民名額	2	0	增加 2 名

三、本案業經本院招生委員會 112 學年度第 1 次會議追認通過。

決議：追認通過。

提案十五：歷史系修訂 112 學年度招生名額總量分配調查表，提請追認。(歷史系提)

說明：

一、修訂如下：

修訂項目	修訂後	修訂前	說明
分發入學外加原住民名額	2	0	增加 2 名

二、本案業經本院招生委員會 112 學年度第 1 次會議追認通過。

決議：追認通過。

提案十六：歷史系修訂 112 學年度大學「分發入學」招生簡章，提請追認。(歷史系提)

說明：

一、修訂如下：

修訂項目	修訂後	修訂前	說明

修訂項目	修訂後	修訂前	說明
選系說明	本系課程採歷史知識與史學理論並重之原則，以培養史學研究及應用人才為宗旨，教育目標著重於(1)培養史學研究及應用之人才；(2)養成明辨是非、獨立判斷之歷史思維；(3)培育各級公務人員、文化產業與地方文史工作人才。 <u>本系組受理符合分發入學學力資格第十八款者。</u>	本系課程採歷史知識與史學理論並重之原則，以培養史學研究及應用人才為宗旨，教育目標著重於(1)培養史學研究及應用之人才；(2)養成明辨是非、獨立判斷之歷史思維；(3)培育各級公務人員、文化產業與地方文史工作人才。	增加文字。此款為：專業領域具卓越成就表現，並經考分會專案審議通過者。

二、本案業經本院招生委員會 112 學年度第 1 次會議追認通過。

決議：追認通過。

提案十七：歷史系修訂 112 學年度大學部申請入學簡章案，提請追認。(歷史系提)

說明：

一、依教務處 111 年 9 月 8 日 OA 來文，修訂申請入學簡章相關項目。

二、修訂如下：

修訂項目	修訂後	修訂前	說明
審查資料	項目：修課紀錄(A)、課程學習成果(B、E)、多元表現(F、G、H、N)、學習歷程自述(P) 、其他(R.其他有利審查資料)	項目：修課紀錄(A)、課程學習成果(B、E)、多元表現(F、G、H、N)、學習歷程自述(P)	依建議新增其他 R

三、本案業經本院招生委員會 112 學年度第 1 次會議追認通過。

決議：追認通過。

提案十八：資圖系 112 學年度申請入學招生簡章修訂，提請追認。(資圖系提)

說明：

一、依 111 年 6 月 13 日教務處來文辦理。

二、修正簡章「指定項目內容」之內容如下：

項目	修訂後	修訂前	修訂說明
甄試說明	1.通過第一階段篩選並完成報名繳費者，請務必於 月 日前完成審查資料上傳；相關規定請至本校招生資訊網頁參考「第二階段甄試補充規定」，網址： <a href="https://adms.tku.edu.tw">https://adms.tku.edu.tw</a> 。 2.面試在評量學生的專業知識、應變能力、表達能力與儀態及未來可塑性等。 3.本系於招生名額內優先錄取低收入戶及中低收入戶考生，至多1名。	1.通過第一階段篩選並完成報名繳費者，請務必於 月 日前完成審查資料上傳；相關規定請至本校招生資訊網頁參考「第二階段甄試補充規定」，網址： <a href="https://adms.tku.edu.tw">https://adms.tku.edu.tw</a> 。 2.面試在評量學生的專業知識、應變能力、表達能力與儀態及未來可塑性等。 3.本系於招生名額內優先錄取低收入戶及中低收入戶考生，至多2名。	修訂第3點招收名額

三、本案業經本院招生委員會 112 學年度第 1 次會議追認通過。

決議：追認通過。

提案十九：資圖系 112 學年度分發入學招生簡章修訂案，提請追認。(資圖系提)

說明：

一、依 111 年 6 月 13 日教務處來文辦理。

二、選系說明新增分發入學學力資格第十八款：「專業領域具卓越成就表現，並經考分會專案審議通過者，得登記校系分則中同意受理之系組為志願。」

三、112 學年度簡章修訂如下：

項目	修訂後	修訂前	說明
選系說明	本系旨在培養圖書資訊相關產業實務工作人才，課程以資訊科學為前瞻，圖書館學為基礎，並以多媒體科技與出版為輔。出路極廣，就業有圖書館業、出版、資訊與傳播產業及高普考等，進修則有圖書資訊學、資訊科學、傳播及教育等研究所。本系組受理符合分發入學學力資格第十八款者。	本系旨在培養圖書資訊相關產業實務工作人才，課程以資訊科學為前瞻，圖書館學為基礎，並以多媒體科技與出版為輔。出路極廣，就業有圖書館業、出版、資訊與傳播產業及高普考等，進修則有圖書資訊學、資訊科學、傳播及教育等研究所。	新增分發入學學力資格第十八款

四、本案業經本院招生委員會 112 學年度第 1 次會議追認通過。

決議：追認通過。

提案二十：資圖系 112 學年度外國學生招生簡章修訂，提請追認。(資圖系提)

說明：

一、依 111 年 8 月 8 日教務處 OA 來文辦理。

二、案揭簡章修訂如下：

項目	修訂後	修訂前	說明
評分項目	<p>評分項目： 書面審查資料，包括在學成績單(20%)、中文自傳及申請就讀本系動機/理由(30%)、中文能力(30%)、英文能力(20%)。</p> <p>Scoring categories: application documents, including academic performance (transcript in Chinese or English) (20%), autobiography in Chinese and study motivation(30%), Chinese competency (30%), and English competency (20%)</p>	<p>1. 評分項目：書面資料(含在學成績)(40%)、面談(10%)、中文能力(30%)、英文能力(20%)。</p> <p>Scoring categories: application documents (40%) (including academic performance), oral interviews (10%) and Chinese ability (30%) and English ability (20%).</p> <p>2. 因故無法面談者，面談項目分數併入其他項目計算。</p> <p>For those who are not able to attend oral interviews, their oral interviews will not be scored but the percentage points of their oral interviews will be averaged into the remaining.</p>	<p>1. 修改中英文書面資料說明文字</p> <p>2. 刪除第 2 項</p>

三、本案業經本院招生委員會 112 學年度第 1 次會議追認通過。

決議：追認通過。

提案二十一：大傳系 112 學年度大學「繁星推薦」入學招生簡章修訂，提請追認。

(大傳系提)

說明：

一、依招生策略中心於 112 學年度大學招生策略討論會之建議辦理。

二、案揭簡章「檢定科目與標準」項目修訂如下：

項目	修訂後		修訂前		說明
學測、英聽檢定	科目	標準	科目	標準	<p>1. 刪除社會科</p> <p>2. 國文、英文降為後標</p>
	國文	後標	國文	均標	
	英文	後標	英文	均標	
	數學 A	--	數學 A	--	

	數學 B	--		數學 B	--	
	社會	二		社會	均標	
	自然	--		自然	--	
	英聽	--		英聽	--	

三、本案業經本院招生委員會 112 學年度第 1 次會議追認通過。

決 議：追認通過。

提案二十二：大傳系 112 學年度大學「申請入學」入學招生簡章修訂，提請追認。

(大傳系提)

說 明：

一、依招生策略中心於 112 學年度大學招生策略討論會之建議辦理。

二、案揭簡章「學測、英聽篩選方式-第一階段篩選倍率」修訂如下：

項目	修訂後			修訂前			說明
第一階段篩選倍率	科目	檢定	篩選倍率	科目	檢定	篩選倍率	英文篩選倍率改為6
	國文	後標	3	國文	後標	3	
	英文	後標	<u>6</u>	英文	後標	<u>3</u>	
	數學A	--	--	數學A	--	--	
	數學B	--	--	數學B	--	--	
	社會	--	--	社會	--	--	
	自然	--	--	自然	--	--	
	英聽	--	--	英聽	--	--	

三、本案業經本院招生委員會 112 學年度第 1 次會議追認通過。

決 議：追認通過。

提案二十三：大傳系 112 學年度大學「分發入學」入學招生簡章修訂，提請追認。

(大傳系提)

說 明：

一、依招生策略中心於 112 學年度大學招生策略討論會之建議辦理。

二、案揭簡章「採計科目及加權、同分參酌序」及「選系說明」修訂如下：

項目	修訂後		修訂前		說明
採計科目及加權、同分參酌序	採計科目及加權	同分參酌順序	採計科目及加權	同分參酌順序	1.刪除採計歷史、地理 2.修改採計科目加權
	英文 x 1.00	1 英文	英文 x 1.50	1 英文	
	國文 x 1.00	2 國文	國文 x 1.50	2 國文	
	公民與社會 x 1.00	<u>3</u> 公民與社會	歷史 x 1.00	<u>3</u> 歷史	
			地理 x 1.00	4 地理	
			公民與社會 x 1.00	<u>5</u> 公民與社會	
選系說明	為使學生具備「內容產製」與「文化行銷」之傳播核心競爭力，本系提供整合媒體、創意、行銷等概念之課程內涵。本系注重「團隊合作」的培育，強調「從做中學」的精神，讓學生藉由實習媒體以及畢業製作等相關實務課程，探索並發揮自己的專業。本系		為使學生具備「內容產製」與「文化行銷」之傳播核心競爭力，本系提供整合媒體、創意、行銷等概念之課程內涵。本系注重「團隊合作」的培育，強調「從做中學」的精神，讓學生藉由 <u>四個</u> 實習媒體以及畢業製作等相關實務課程，探索並發揮自己的專業。		修訂選系說明

項目	修訂後	修訂前	說明
	組受理符合分發入學學力資格第十八款者。	本系組受理符合分發入學學力資格第十八款者。	

三、本案業經本院招生委員會 112 學年度第 1 次會議追認通過。

決議：追認通過。

提案二十四：大傳系 112 學年度外國學生申請入學招生簡章修訂，提請追認。(大傳系提)

說明：

一、依 111 年 9 月 21 日招生委員會 112 學年度第 1 次會議校長指示辦理。

二、案揭簡章修訂如下：

項目	修訂後	修訂前	說明
評分項目	1. 評分項目：在學成績(20%)、書面資料(50%)、中文能力 20%、英文能力(10%)。 Scoring categories: <u>academic performance (20%)</u> , application documents (50%), Chinese ability (20%), and English ability (10%).	1. 評分項目：書面資料(50%)、面談(20%)、中文能力(20%)、英文能力(10%)。 Scoring categories: application documents (50%), <u>oral interviews (20%)</u> , Chinese ability (20%), and English ability (10%).	1. 評分項目增加在學成績(20%) 2. 評分項目刪除面談(20%)
備註 2、3、4	2. 書面資料包含(1)中英文自傳各 1000 字、(2)在學成績單乙份、(3)中英文就讀動機/理由；申請碩士班者須另附中研讀計劃書。 Additional required documents: a. Autobiography in Chinese & English that consist of 1000 words individually; b. One copy of transcript; <u>c. Motivation to study in English &amp; Chinese.</u> Applicants of master program should submit the study plan in Chinese 3. 若能提供相關語文能力檢定證書則酌予加分。 Any related language certificates may get extra scores.	2. 另檢附中英文自傳各 1000 字、在學成績單乙份、師長推薦函兩份以為面試參考資料；申請碩士班者須另附中研讀計劃書。 Additional required documents: a. Autobiography in Chinese & English that consist of 1000 words individually; b. One copy of transcript <u>and two letters of recommendation for interviews use;</u> Applicants of master program should submit the study plan in Chinese 3. 因故無法面談者，面談項目分數併入其他項目計算。 <u>For those who are not able to attend oral interviews, their oral interviews will not be scored but the percentage points of their oral interviews will be averaged into the remaining.</u> 4 若能提供相關語文能力檢定證書則酌予加分。 Any related language certificates may get extra scores.	1. 修改備註 2 2. 刪除備註 3 3. 調整備註 4 為備註 3

三、本案業經本院招生委員會 112 學年度第 1 次會議追認通過。

決議：追認通過。

提案二十五：資傳系 112 學年度「分發入學」簡章修訂案，提請追認。(資傳系提)

說明：

一、依 111 學年度第 8 次招生委員會議指示修訂招生簡章分別。

二、依 112 學年度分發入學參採項目及教育部相關規定修訂如下：

修訂項目	修訂後	修訂前	說明
採計科目、加權倍率及參酌順序	1. 國文 x2.0 2. 英文 x1.0 3. 數學 B x1.0 4. 公民與社會 x1.0	1. 國文 x1.5 2. 英文 x1.5 3. 數學 B x1.5 4. 歷史 x1.0 5. 地理 x1.0	1. 減少考科及更換科目為公民與社會 2. 修訂加權倍率 3. 修訂參酌順序

三、本案業經本院招生委員會 112 學年度第 1 次會議追認通過。

決議：追認通過。

提案二十六：資傳系 112 學年度「申請入學」簡章修訂案，提請追認。(資傳系提)

說明：

- 一、依 111 學年度第 8 次招生委員會議指示及教儒字第 1110000105 號來文修訂招生簡章分則。
- 二、依 112 學年度申請入學參採項目及教育部相關規定修訂如下：

修訂項目	修訂後	修訂前	說明
學測篩選方式— 篩選倍率	一、國文--後標/3 倍 二、英文--後標/3 倍 三、數學 B--不限/5 倍	一、國文--後標/3 倍 二、英文--後標/3 倍 三、數學 B--不限/3 倍	修訂數學 B 篩選倍率
審查資料-項目及 說明	一、項目： 修課紀錄(A)、課程學習成果(C)、多元表現(F、G、J、N)、學習歷程自述(P)、其他(R。 <u>其他有利審查資料</u> ) 二、說明： <u>「書審資料準備指引」請至淡江大學首頁/招生資訊網頁查詢。</u>	一、項目： 修課紀錄(A)、課程學習成果(C)、多元表現(F、G、J、N)、學習歷程自述(P)、其他(R。 <u>影音圖文等創作作品</u> ) 二、說明： 1.其他(R「 <u>影音圖文等創作作品</u> 」)：建議可以課程學習成果、多元表現成果、個人創作作品統整後上傳。須輸出為「 <u>書面資料</u> 」，於繳交截止日前郵寄至本系。(如有影音作品須「附上光碟」一併繳交)。 2.「 <u>審查資料</u> 」評分項目：個人資料 40%、創意作品 60%。	修訂參採高中學習歷程項目及說明
甄試說明	通過第一階段篩選並完成報名繳費者，請務必於 5 月 8 日前完成審查資料上傳(逾期不予受理)。相關規定請至本校招生資訊網頁參考「 <u>第二階段甄試補充規定</u> 」，網址： <a href="https://adms.tku.edu.tw">https://adms.tku.edu.tw</a> 。 *本系於招生名額內優先錄取低收入戶及中低收入戶考生，至多 3 名。	通過第一階段篩選並完成報名繳費者，請務必於 5 月 8 日前完成審查資料上傳；惟審查資料項目之「 <u>其他(影音圖文等創作作品)</u> 」，請另以掛號郵寄至 251301 新北市淡水區英專路 151 號資傳系收(逾期不予受理)。相關規定請至本校招生資訊網頁參考「 <u>第二階段甄試補充規定</u> 」，網址： <a href="https://adms.tku.edu.tw">https://adms.tku.edu.tw</a> 。 *本系於招生名額內優先錄取低收入戶及中低收入戶考生，至多 3 名。	依參採項目異動修訂說明文字

三、本案業經本院招生委員會 112 學年度第 1 次會議追認通過。

決議：追認通過。

提案二十七：資圖系 113 學年度「資訊與圖書館學系數位學習碩士在職專班」停招案，提請討論。(資圖系提)

說明：

- 一、停招案需經系招生委員會、系務會議、院招生委員會、院務會議通過，始得填報。依教務處規定碩專班停招各系於每年 2 月中旬填報並繳交資料送教務處彙整，3 月由教務處備文提報教育部審定。
- 二、依淡江大學增設調整院系所學位學程及招生名額總量審查小組 112 學年度第 3 次小組會議紀錄建議辦理，須於 111 學年度第 1 學期之校務會議(111 年 11 月)一個月前，即 111 年 10 月以前完成與師生溝通，包含停招之考量，未畢業學生受教權益的維護及教師流向規劃輔導等，並作成紀錄，紀錄包含所有在學學生簽到單、會議進行時的照片。

三、本案業經本院招生委員會 112 學年度第 1 次會議通過。

決議：照案通過。



法規案

提案二十八：文學院修訂「淡江大學文學院學生校外實習實施要點」第一點、第十點、第十一點修正案，提請追認。(文學院提)

說明：

- 一、依本校學生校外實習委員會 110 學年度第 1 次會議決議辦理。
- 二、案揭要點修正條文對照表如下：

「淡江大學文學院學生校外實習實施要點」第一點、第十點、第十一點修正條文對照表

修正條文	現行條文	說明
一、依據「淡江大學學生校外實習實施要點」，文學院(以下簡稱本院)為鼓勵修讀文創學程(以下簡稱本學程)學生參與文化創意產業相關單位實地見習，使學生得以經由實務養成教育，培養職場專業能力，透過理論與實務相結合，順利成為業界所需之人才，特訂定本要點。	一、文學院(以下簡稱本院)依本校「學生校外實習實施要點」，為鼓勵修讀文創學程(以下簡稱本學程)學生參與文化創意產業相關單位實地見習，使學生得以經由實務養成教育，培養職場專業能力，透過理論與實務相結合，順利成為業界所需之人才，設置淡江大學文學院修讀文創學程學生校外實習實施要點(以下簡稱本要點)。	文字修正
十、本要點未盡事宜，悉依本校相關規定辦理。	十、本要點之未盡事宜，悉依本校相關規定辦理。	文字修正
十一、本要點經院務會議通過後，自公布日實施，並送校級學生校外實習委員會備查；修正時亦同。	十一、本要點經院務會議通過，報請校長核定後，自公布日起實施；並送「學生校外實習委員會」備查；修正時亦同。	文字修正

決議：追認通過。

提案二十九：中文系修訂「淡江大學中國文學學系學生校外實習實施要點」第一點、第十一點修正案，提請追認。(中文系提)

說明：

- 一、依本校學生校外實習委員會 110 學年度第 1 次會議決議辦理。
- 二、案揭要點修正條文對照表如下：

「淡江大學中國文學學系學生校外實習實施要點」第一點、第十一點修正條文對照表

修訂後	修訂前	說明
一、依據「淡江大學學生校外實習實施要點」，中國文學學系(以下簡稱本系)為鼓勵學生參加出版、媒體等單位實地見習，使學生得以經由實務養成教育，培養職場專業能力，透過理論與實務相結合，順利成為業界所需之人才，特訂定本要點。	一、依本校「學生校外實習實施要點」，為鼓勵中國文學學系(以下簡稱本系)學生參加出版、媒體等單位實地見習，使學生得以經由實務養成教育，培養職場專業能力，透過理論與實務相結合，順利成為業界所需之人才，訂定淡江大學中國文學學系學生校外實習實施要點(以下簡稱本要點)。	文字修正
十一、本要點經院務會議通過後，自公布日實施，並送校級學生校外實習委員會備查；修正時亦同。	十一、本要點經院務會議通過後自公布日實施，並送校外實習委員會備查；修正時亦同。	文字修正

- 三、本案業經中文系 111 學年度第 1 學期第 1 次系務會議通過。

決議：追認通過。

提案三十：歷史系修訂「淡江大學歷史學系學生校外實習實施要點」第一點、第九點、第十點修正案，提請追認。(歷史系提)

說明：

- 一、依本校學生校外實習委員會 110 學年度第 1 次會議決議辦理。
- 二、案揭要點修正條文對照表如下：

「淡江大學歷史學系學生校外實習實施要點」第一點、第九點、第十點修正條文對照表

修訂後	修訂前	說明
一、依據「淡江大學學生校外實習實施要點」，歷史學系(以下簡稱本系)為提升學生專業實務能力，累積實際工作經驗，培養及強化	一、依本校「學生校外實習實施要點」，本系為提升學生專業實務能力，累積實際工作經驗，培養及強化對未來職涯發展的韌性與自	文字修正

修訂後	修訂前	說明
對未來職涯發展的韌性與自信，特訂定本要點。	信，特訂定本要點。	
九、本要點未盡事宜，悉依本校相關規定辦理。	九、本要點之未盡事宜，悉依本校相關規定辦理。	文字修正
十、本要點經院務會議通過後，自公布日實施，並送校級學生校外實習委員會備查；修正時亦同。	十、本要點經院務會議通過後自公布日實施，並送校外實習委員會備查；修正時亦同。	文字修正

決議：追認通過。

提案三十一：大傳系「淡江大學大眾傳播學系學生校外實習實施要點」第一點及第九點修正案，提請追認。(大傳系提)

說明：

一、依本校學生校外實習委員會 110 學年度第 1 次會議決議辦理。

二、案揭要點修正條文對照表如下：

「淡江大學大眾傳播學系學生校外實習實施要點」第一點及第九點修正條文對照表

修訂後	修訂前	說明
一、依據「淡江大學學生校外實習實施要點」，大眾傳播學系(以下簡稱本系)為貫徹實務教學，技能實作訓練及產學交流，實施校外媒體實習，使學生經由養成教育階段，培養專業能力，將理論與實務結合，順利成為業界人才，特訂定本要點。	一、依本校「學生校外實習實施要點」，本系為貫徹實務教學，技能實作訓練及產學交流，實施校外媒體實習，使學生經由養成教育階段，培養專業能力，將理論與實務結合，順利成為業界人才，特訂定本要點。	文字修正
九、本要點經院務會議通過後，自公布日實施，並送校級學生校外實習委員會備查；修正時亦同。	九、本要點經院務會議通過後自公布日實施，並送校外實習委員會備查；修正時亦同。	文字修正

決議：追認通過。

其他案

提案三十二：資圖系 110 學年度預研究生申請案，提請追認。(資圖系提)

說明：

一、依資圖系大學部預研究生修讀學、碩士學位規則第七條規定：經本系碩士班正式錄取之預研究生名額，應包含於下一學年度本系碩士班招生名額內(甄試 6 名+一般生 4 名，共計 10 名)。

二、資圖系 110 學年度預研究生申請計有 11 名，經系務會議投票通過錄取 10 名，名單已送註冊組備查：

系級	姓名	班百分比	系百分比	申請大專生研究計畫
資圖 3A	陳○忻	4.41%	4.35%	
資圖 3B	陳○頤	6.38%	6.96%	
資圖 3A	黃○禎	10.29%	9.57%	
資圖 3B	嚴○蜜	10.64%	11.30%	
資圖 3A	郭○秀	13.24%	12.17%	V
資圖 3B	蘇○欣	25.53%	23.48%	V
資圖 3A	林○辰	30.88%	32.17%	
資圖 3A	鄭○慈	32.65%	33.04%	
資圖 3A	范○容	48.53%	49.57%	V
資圖 3B	江○軒	59.57%	57.39%	V

三、本案業經資圖系 110 學年度第 5 次系務會議通過。

決議：照案通過。

陸、臨時動議 (無)

柒、散會 (13:05)

## 淡江大學理學院 111 學年度第 1 學期第 1 次院務會議紀錄

時間：111 年 9 月 22 日（星期四）中午 12 時 10 分

地點：淡水校園守謙國際會議中心 HC305 正大廳

主席：施增廉院長

紀錄：顧敏華、林欣欣

出席：系主任—余成義主任、莊程豪主任、陳曜鴻主任

數學系—林千代老師、謝忠村老師、潘志實老師、王千真老師、姜杰老師、徐祥峻老師

物理系—彭維鋒老師、曹慶堂老師、陳俊男老師、李明憲老師、唐建堯老師、秦一男老師

化學系—李世元老師、徐秀福老師、吳俊弘老師、李長欣老師、陳志欣老師、謝忠宏老師

學生代表—（數）詹凱元同學、（物）黃 邑同學、（化）林立程同學、（尖）蘇麒耀同學

列席：教務處—課務組蔡哲慧組長、招生策略中心李美蘭組長

（數）莊麗秋組員、（物）黃紫燕專員、（化）劉育昇組員、（尖）張旭含約聘人員

## 壹、主席報告

一、本院因應 111 學年度招生缺額 150 名（僅次於外語學院），奉核定重新調整 112 學年度日間學制學士班招生名額如下表：

學系	111	半導體、AI、機械領域擴充名額	112	111	調整後	增/減	113	增/減
	總量招生名額		招生名額	缺額			調整後招生名額	
化學學系化學與生物化學組	50	5	50	13	35	-15	60	25
化學學系材料化學組	50	5	50	27	30	-20	0	-30
數學學系數學組	52		52	31	30	-22	60	30
數學學系資料科學與數理統計組	52		52	23	30	-22	0	-30
物理學系光電物理組	48	4	48	13	40	-8	50	10
物理學系應用物理組	47	5	47	24	40	-7	50	10
尖端材料科學學士學位學程	45		45	19	25	-20	0	-25

(一)112化學系減招35名，113起單班招生，共60名。

(二)112數學系減招44名，113起單班招生，共60名。

(三)112物理系減招15名，113起物理系2班招生，共100名。

(四)112尖端材料減招20名，113起尖端材料停招。

(五)依照學校規劃，取消學籍分組或招生分組招生。

(六)113學年度的名額調整將視112學年度招生狀況再決定。

(七)112學年度各學系所之各項管道名額仍以之後教育部核定之名額為主。

(八)校長於校招生委員會112學年度第1次會議中指示，12月中要到各院視察招生策略，請主任們先行準備相關事宜。

(九)提問與回應：

**物理系暨尖端材料科學學程莊程豪主任：**

1、系上有發問卷給學生，我們會整理所有的問題，系能回答的我們會回答，如果是課程或招生的問題，我們會再把問題往上呈，所以尖端的會長請同學們盡量寫，我們一定會把問題往上呈。

2、因為 113 學年度可能課程會有很大的異動，那有關於課程外審的程序，什麼時間點要做那些事情，請課務組跟我們講一下讓我們有概念。

**課務組蔡哲慧組長：**113學年度要施行的課程，我們建議最好在111學年度能完成，如果真的來不及，最慢在112學年度上學期要完成三級會議審查，課程結構外審的話是沒有問題，下次是在116學年度做四年一次的課程結構外審，新設課程的外審是每年做，那你也可以先開課再補新設課程外審的程序，依法規每年新設課程外審最多5科，所以如果調整幅度很大，比如說一年10科，你可以先開課，那今年先外審5科，明年再審另外5科。

**物理系黃紫燕專員：**如果113課程要跟著變動的話，課程結構要跟著改變。我們剛剛做完112的課程結構外審，這樣子是不是又要重新外審。

**課務組蔡哲慧組長：**112課程結構外審已經審完回來了，有任何變動的話，就依現行規定提三級課程會

議審查通過就可以了。

**院長：**請招生策略中心主任解釋一下112跟113的招生名額。

**招生策略中心李美蘭主任：**今年招生名額，經校長、教務長跟相關長官們的討論，因為整體總量的考量，也因應未來少子化人數會越來越少，所以我們必須要及時做一些因應，以免我們的招生註冊率會有影響，這次總量有一些調整的學系，大部份都是註冊率招生結果不太理想的學系，所以就做了一些考量，我這邊獲得的訊息是目前來看，112有一些學系減招，那113的話會因為112的招生情形來做一些調整，所以我們還是要努力做112的招生，前幾天有跟三系討論針對112的簡章是否要調整，數學和化學系都有提到在申請入學時要限制只能選一組，那要請兩系在提案中補上去。

**物理系暨尖端材料科學學程莊程豪主任：**尖端會長你有什麼大問題大方向，就在這邊提，今天長官和學校行政同仁都在，可以請他們直接回答你的問題。

**尖端會長：**有同學在問，112減招113停招這個是經過大家的討論，還是說是校長單方面的決定？那在做這些決議的時候有沒有事先跟學生溝通？

**招生策略中心李美蘭主任：**通常我們在討論名額的時候，都是經過學校總量小組會議討論相關事項後做出決議，總量會議成員有副校長、教務長和各院院長。相關會議是校內的行政的討論，還沒有跟學生溝通，那同學如果有任何疑問，可以在會後跟我們討論細節。

**院長：**補充一點，8月12日放榜以後，星期一學校就立刻召開會議，淡江缺額在數量上是全國第二，而9月初就要報112學年度的招生人數，所以校長有說沒辦法跟各系做完全的討論，大家就會覺得不是那麼OK，如果要每個系所都去談，時間上是來不及，今天知道你們心理的感受，我們只能跟高層反應看看有沒有機會。

**物理系秦一男老師：**因為我一直跟高中有接觸：我現在是108課綱的物理課本審查委員之一，也從一開始就參與地球科學奧林匹亞的選訓，過去十幾年也不斷到高中或科學館、天文館針對中學生演講，所以對高中這些東西我比較清楚。去年我們淡江註冊率很高，那時候我就在講，這完全是108課綱的效應，因為去年的同學是95暫綱，他們如果沒有在去年考上，他們今年就要準備108課綱學習歷程的東西，所以去年他們就想盡辦法考上，所以去年的註冊率是全國都很高，那可以想像今年的考生裡面就少了很多重考生，所以今年降下來是很正常，可是學生他們發現，像台清交在學測的比例是不高，不高的原因是因為自然科的學測命題範圍只有高一必修物理、化學、生物和地球科學，高二、高三都不能考，所以可以想像那些頂大的學校不相信這樣的學生會好，所以他們學測名額不多，大家應該都有看到新聞，今年分科測驗的學生，他跟他同學可能一樣的成績，但只要他膽子夠大，私校成績都填到中字輩的，招生組應該很知道這個現象，所以今年除了缺額變多之外，報到率也降低，道理很簡單，這些人知道，他們如果明年賭的話，他們很有機會往前衝，所以這都是這一兩年會有去年很多，今年很低，是正常在108課綱轉換、尤其考試範圍考試方法轉變、採計學習歷程以後所造成的現象，其實原來大可不必那麼慌張，可是我們現在的做法的結果是會把情形搞的更糟。

我今年除了物理系的課，也有上尖端的實驗課，我發現今年雖然尖端的錄取率不好，只招了27個學生，但是只有一個沒來，反而向心力是夠的，如果是現在的做法，那我們是通令全國，112學年度尖端是最後一屆，那你覺得112學年度誰要讀尖端？我問了很多同學很多家長，沒有同學有那個膽子去當某系的最後一屆，同學的阻力還小，因為同學對尖端是有瞭解，向心力是夠，就算同學想當最後一屆，好好學點尖端的東西，可是他們家長會害怕，所以我覺得現在學校的這些做法，我不是要跟學校要名額什麼的，我們要想的是我們要怎麼把我們的名氣往好的方向走，能吸引更多高中生高中家長還有高中老師們，願意考慮淡江，我們一直在外面做這些事情，而不是用這樣的方法把很多人給嚇跑，我這些經驗，不是自己關在房間裡面空想，而是這十幾年來我跟高中一直都有在接觸，我相信我講的話雖然不是百分之百正確，但是應該相對相當有參考性，希望招生組把這些東西考慮進去，其實明年應該不會這麼慘，但是現在這樣做下去，明年一定會很慘！到時候慘的時候學校會說「你看我就說會很慘」，事實上是我們自己造成的。報告完畢。

**招生策略中心李美蘭主任：**謝謝老師，老師剛剛說的我可以理解，您剛剛提到如果113停招112可能會影響招生這個，我回去會再跟教務長討論研究，那註冊率的算法不是我招了多少學生來了多少學生，而是以招生名額來算。

**物理系秦一男老師：**重點是你想到會來唸的學生的特質是什麼，不同的特質有不同的方法，你要去想

吸引理學院學生來唸的方法，這個方法會有點不一樣，而不是像學校這樣大鍋炒，用同一個方法，對商管學院是這樣，對理學院是這樣，對教育學院也是一樣的方法，看起來好像兼顧了，其實是什麼都沒有顧到。

**院長：**那我回答秦老師的問題，我剛剛有跟招生策略中心講，基於誠信原則，明年的尖端一定要告知他，他是最後一屆，因為如果未告知，他最後一定會告你，因為他會說你沒有告訴他是最後一屆，這一定會出問題的，那我相信秦老師的想法，我跟秦老師也討論過，如果我告訴他是最後一屆，他絕對不會進來，（秦老師：對，明年一定不會有學生），所以招生策略中心要注意，如果你真的要關尖端，如果我們真的告訴他，如果明年25名都沒招到，這不能算我們頭上，因為這是非戰之罪，那我也跟各位老師講，為什麼我在學校總量會議上沒有跟學校爭取，原因是我希望就如校長講的那句話，如果我們物理系在112我們很努力我們招滿，那那個時候我們學校還有名額，我們化學系也招滿，或許在113的時候，我們希望物理系是50/50，化學系50/50，那當然數學系也是50/50，當然這個要看112，所以大家看我們會議的主席報告第一項的第六點，113的名額要看112的招生狀況再決定，所以我們大家要好好努力。

**化學系陳志欣老師：**我想我還是要代表系上老師提出一點意見，雖然我們今年兩個組招的那麼理想，但是兩組加起來也有70幾個人，那為什麼明年名額變65，那物理系是招60幾位，但招生名額是80名，那系上同仁是認為，化學兩個組至少也給我們40/40或45/45這樣比較合理吧，我們訂一個目標，我們今年都已經達標了，明年還降低目標，這樣不是很奇怪，這是系上老師比較有意見的。

**院長：**招生策略中心有辦法現場回答問題嗎？不行，那我私下跟主任解釋。

**化學系陳曜鴻主任：**我沒有意見啊。

**化學系陳志欣老師：**為什麼不能公開解釋，為什麼我們不能聽？

**院長：**我沒有說你們不能聽，我剛有講過，我沒有去爭取40/40的原因是，我要確定我112可以招滿，學校還有名額時，我剛講我希望我們是50/50。

**化學系李世元老師：**那如果沒有呢？

**化學系陳志欣老師：**那前題是我們自己覺得40/40，那系上有討論過要是40/40招不滿這個事情嗎？

**院長：**我應該是說，學校給我們35/30總量的時候，他已經給我們是這樣了。

**化學系陳志欣老師：**所以為什麼是這個數字，這就是我剛剛的問題。

**院長：**這個名額不是我決定的。

**化學系李世元老師：**那也是你想的，那如果沒有的時候呢？

**院長：**這數字也不是我想的，是上面給我們的。

**化學系陳志欣老師：**請說明這個邏輯是怎麼訂的嗎？

**院長：**這個可能要問校長了。

**化學系陳志欣老師：**我們當然也希望可以招好，但是這個數字是多少，不是應該是系按照自己的狀況去評估嗎？

**院長：**應該說8月12日出來的時候，我們隔了禮拜一就開會，招生策略中心也很清楚，因為112的名額要在一定的時間內往上報，所以我剛才說校長沒有辦法馬上去跟每個系溝通。

**化學系陳志欣老師：**那如果已經有結果了，那怎麼做這個決定的理由沒有辦法說明嗎？

**院長：**沒有辦法說明，說老實話，我不知道當初校長是怎麼想的，我不知道他的想法是什麼？所以我那天講，你可以說他的數學很簡單，你也可以說他的數學很複雜，因為所有的這些名額，就會看著所謂的招生率，所以我們知道學校就電機和資工他們是學籍分組，因為他們招生率滿招和九成以上，所以校長就允許他們學籍分組，問題在這裡，因為我們的招生率今年就比較差。

**化學系徐秀福老師：**如果是招生率的話，那尖端也不應該被裁這麼多，你看那個數字，招生率也不對。

**院長：**這個我清楚，但是開會的時候學校要減低尖端的名額，開會的時候我們被告知這個名額

**物理系暨尖端材料科學學程莊程豪主任：**知道在上面的長官會有總量管制的想法，那他的算法是怎麼樣，物化數的老師都不是很清楚，到底為什麼要這樣算，因為按照少子化開始往下掉，我們物理系也是往下掉又往上升，這跟趨勢不太一樣，很奇怪。那外面一直說我們理學院是虧錢的系，一直招不滿，所以是虧錢的系，那對我們老師來講會覺得很不滿，為什麼是虧錢的系，那講到其他事情，像是研究或產學合作的時候，都沒有誇獎過我們，這不合理嘛，所以我就覺得很奇怪，學校好像只看



一個點來評斷。

二、本學年度新生註冊人數統計表（不含外加名額），統計至 111 年 9 月 20 日（二）止，本院平均註冊率 61.34%，各系之註冊率如下：

系別	核定招生	註冊人數（含休學）	註冊率
數學系數學組	52	23	44.23%
數學系資統組	52	28	53.85%
物理系光電組	48	37	77.08%
物理系應物組	47	26	55.32%
化學系生化組	50	44	88.00%
化學系材化組	50	27	54.00%
尖端材料學位學程	45	26	57.78%

三、本院 111 學年度第 1 學期人事異動如下：

(一) 新任主管：物理系暨尖端材料科學學程莊程豪主任。

(二) 新聘教師：數學系何柏通教授（因簽證延後報到）、尖端材料科學學程王孝祖助理教授。

(三) 退休教師：化學系林志興教授。

(四) 本院各系專任教師各職級人數如下：

專任職級	數學系	物理系	化學系	合計
教授	9	13	8	30
副教授	5	5	6	16
助理教授	6	5	3	14
合計	20	23	17	60

四、物理系潘璽安老師為本院 110 學年度全校參與教務處教師教學發展中心辦理之教學知能研習次數最多之教師。

五、今年服務滿 30 年教師物理系曹慶堂老師、滿 20 年教師數學系謝忠村老師、滿 10 年教師物理系莊程豪老師、化學系陳志欣老師均獲教育部致贈「資深優良教師獎勵金」，以獎勵教師之辛勞。

六、物理系潘璽安老師為 111 學年度「新聘國際人才」，化學系蔡旻燁老師為 111 學年度「研究績優助理教授」，未來績效要求，請依本校「彈性薪資實施辦法」第 6 條第 4 款及第 5 款規定辦理。

七、為因應推動學校全面自審，提升學校審查程序合理正當，落實多元升等政策之推動、增加延攬人才彈性、各類教師條件一致化，優化違反送審教師資格與學術倫理案件處理，教育部已修正「專科以上學校教師資格審定辦法」。本校將依教育部 111 年 8 月 17 日臺教高(五)字第 1112203367D 及 1112203619 號函辦理，將目前本校採二級（院、校）外審之程序，改為「外審以一次為限，認可學校自審案件，審查人至少五人以上」，本校亦將於 112 年 2 月 1 日前修正本校之「教師資格審查作業規則」及「教師升等規則」等相關法規，並自 112 年 2 月 1 日起外審程序由二級外審改為一級外審。

八、教務處 111 年 8 月 30 日教儒字第 1110000071 號，已公告本學期教學及上課方式，包括老師上課開啟 MS Teams 進行遠端授課，學生如有身體不適或快篩陰性仍有疑慮者，可請防疫假進行遠端學習，如果班上有申請遠端學習學生，請務必開啟 MS Teams。

九、本學年度校、院各委員會之本院教職員生代表名單，詳附件（p.1~2），請各位委員踴躍出席會議。

十、本院教師 111 學年度科技部專題研究計畫案通過名單為 38 件，參與教師 29 人（含助理教授 8 人），獲補助經費總計 4,493 萬 455 元，計畫案一覽表，詳附件（p.3~4），106 學年度至 110 學年度本院教師獲學術計畫案統計表，詳附件（p.5）。

系所別	件數	參與教師人數	金額
數學系	11	11	NT\$7,956,000
物理系	17	10	NT\$24,136,865
化學系	10	8	NT\$12,937,590

十一、本院教師 108 至 111 學年度論文人均篇數如下：

(一) 108 學年度

職級	總人數	研究獎勵人數	研究獎勵篇數	人均篇數	人均篇數
	A	B	C	C/A	C/B
教授	30	18	69	2.30	3.83
副教授	20	6	51	2.55	8.50

助理教授	10	5	7	0.70	1.40
合計	60	29	127	2.12	4.38

## (二)109學年度

職級	總人數	研究獎勵人數	研究獎勵篇數	人均篇數	人均篇數
	A	B	C	C/A	C/B
教授	31	14	38	1.23	2.71
副教授	16	5	30	1.88	6.00
助理教授	10	1	2	0.20	2.00
合計	57	20	70	1.23	3.50

## (三)110學年度

職級	總人數	研究獎勵人數	研究獎勵篇數	人均篇數	人均篇數
	A	B	C	C/A	C/B
教授	31	20	73	2.35	3.65
副教授	16	5	42	2.625	8.40
助理教授	14	4	4	0.29	1.00
合計	61	29	119	1.95	4.10

## (四)111學年度

職級	總人數	研究獎勵人數	研究獎勵篇數	人均篇數	人均篇數
	A	B	C	C/A	C/B
教授	30	18	109	3.63	6.056
副教授	16	5	14	0.875	2.8
助理教授	14	5	7	0.5	1.4
合計	60	28	130	2.167	4.64

十二、依據本校「教師聘任待遇服務辦法」第 18 條之規定：「專任助理教授自 95 學年度起 8 年內未升等為副教授者，自第 9 年起一年一聘，維持原俸不晉薪、不發給年終工作獎金、不得超支鐘點及申請校內各類獎補助，且每年應接受教師評鑑，直至升等通過之當學年度止，但 8 年內提升等尚未審定者不在此限。」，本院目前有 3 位助理教授符合第 18 條之規定，請各位主任務必提醒新進助理教授留意相關規定，以免損及權益。

## 十三、歷年熊貓講座名單：

日期	承辦單位排序	邀請講員
107 年 11 月 22-28 日	化學系	安保正一
107 年 12 月 06-10 日	物理系	孫學良
108 年 03 月 24-30 日	物理系	雷干城
108 年 11 月 04-09 日	化學系	安達千波矢
108 年 11 月 10-15 日	數學系	Benoit Perthame
109 學年度上學期	數學系、物理系	因疫情取消
109 學年度下學期	化學系	因疫情取消
110 學年度上學期	/	因疫情取消
110 學年度下學期	/	因疫情取消
111 學年度上學期	1 數學系	請積極邀請並提院長會議討論
111 學年度下學期	2 物理系	請積極邀請並提院長會議討論
112 學年度上學期	3 化學系	請積極邀請並提院長會議討論
112 學年度下學期	數學系	請積極邀請並提院長會議討論

## 十四、歷年大師演講名單：

日期	承辦單位排序	邀請講員
106 年 06 月 24 日	化學系	郭 位
107 年 03 月 21 日	化學系	翁林仲
107 年 05 月 08 日	物理系	孫維新
107 年 12 月 19 日	物理系	陳力俊
108 年 05 月 23 日	數學系	李育杰
108 年 10 月 02 日	數學系	劉晉良

日期	承辦單位排序	邀請講員
108 年 12 月 24 日	物理系	尾崎泰助
109 年 10 月 19 日	化學系	彭旭明
109 學年度下學期	數學系	因疫情取消
110 年 11 月 30 日	物理系	張慶瑞
111 年 4 月 12 日	數學系	林文偉
111 學年度上學期	化學系	請於 111 年 12 月 31 日前舉辦
111 學年度下學期	物理系	
112 學年度上學期	數學系	請於 112 年 12 月 31 日前舉辦
112 學年度下學期	化學系	

十五、為執行高教深耕計畫、帶動教師教學創新、協助院系翻轉課程、創新整合，以及 ESD、AI 等教育新興議題融入課程之規劃，教務處補助各學院辦理 1 場「多元與創新」教學研習，以活絡院系課程，強化教師教學創新力，涵養學生多元能力，並展現院系辦學特色。111 學年度輪由化學系辦理，除各系主任外，每系至少 1 位專任教師出席。

日期	承辦單位排序	備註
108 學年度	化學系	
109 學年度	數學系	
110 學年度	物理系	
111 學年度	化學系	
112 學年度	物理系	

十六、配合本校推動大專校院學生雙語化學習，增進全英語授課（EMI）效益，提供全英語授課教師社群補助。

日期	承辦單位排序	備註
110 年 6 月 15 日	數學系	
111 學年度上學期	化學系	
111 學年度下學期	物理系	
112 學年度上學期	數學系	
112 學年度下學期	化學系	

十七、111 學年度第 1 次院長會議（111.09.14）議程重點摘要如下：

- (一)今年111學年度大學分發入學本校未足額錄取1,037名，此為少子化海嘯的警訊，除請各院系所除配合減班、合併。各單位亟需積極進行相關事項，如個別招生策略（院所所）、行政事務精進（各單位）等，希冀透過全校教職員的同心戮力，以使本校在高教競爭激烈之際，能安然度過嚴峻考驗！
- (二)111學年度第1學期教發中心將舉辦教學實踐研究研習系列活動，請各系教師踴躍出席
- (三)國科會核定本校111年度大專學生研究計畫案計58件，請各院系持續積極建構橋接榮譽學程生與指導國科會大專學生計畫案教師之媒合平台，以及專題研究結合必修課程，教師指導專題生申請計畫。

年度	111			110				109			
	申請	核定通過	通過率	申請	核定通過	通過率	核定通過後變更執行機構	申請	核定通過	通過率	核定通過後變更執行機構
文	13	7	53.8%	14	3	21.4%		9	2	22.2%	
理	16	4	25.0%	14	4	28.6%		18	7	38.9%	
工	61	24	39.3%	61	26	42.6%		52	28	53.8%	-1
商管	50	15	30.0%	57	17	29.8%	+1	53	21	39.6%	-1
外語	16	6	37.5%	10	5	50.0%		7	3	42.9%	
國際	0	0	0.0%	4	2	50.0%		1	1	100.0%	
教育	5	2	40.0%	5	2	40.0%		7	1	14.3%	
全發	0	0	0.0%	4	1	25.0%		1	0	0.0%	
備註	1	-	-	-	-	-	-	-	-	-	-



年度	111			110				109			
院	申請	核定通過	通過率	申請	核定通過	通過率	核定通過後變更執行機構	申請	核定通過	通過率	核定通過後變更執行機構
合計	162	58	35.8	169	60	35.5%	+1	148	63	42.6%	-2

(四)為鼓勵8年未升等之助理教授持續進行研究，請人資處針對其不得申請校內各類獎助之處置，調查各單位意見後，研議其彈性放寬之可行性。

(五)111學年度研究主軸管考，重申相關事宜如下：

- 1、請各單位儘量克服疫情因素，並如期舉行。
- 2、111學年度國際學術研討會先暫核以遠距方式舉辦，並預核每場新臺幣9萬元補助款；若以實體舉辦，請於簽辦國際學術研討會時補充說明，學校將依規模而追加補助款，原則每場最高不超過新臺幣18萬元。請各系務必依照今年3月預算編列時所提列之國際學術研討會舉辦時程辦理（第1學期並請於12月31日前舉辦完畢）。
- 3、為使校務發展計畫「研究」主軸追蹤管考與關鍵績效指標填報系統之質量化資料一致，請各單位務必詳實填報每季之管考與系統的質量化資料，關鍵績效指標填報系統之第2、4季質化資料請勿漏填報（可參考管考質化資料填入）。
- 4、鑒於籌劃本校創辦人張建邦博士暨張姜文鑑伉儷熊貓講座之大型活動亟需提早議定相關事宜與通過既定程序，所以仍請各院系持續積極邀請並提院長會議討論，以利國境開放後即可順利舉辦。

十八、111學年度「獎勵教師籌組跨院系所研究團隊」計畫補助，自即日起至111年9月30日止受理申請，並以AI議題為優先考量。自109學年度起受補助團隊至少須有1位成員向校外申請相關議題之計畫，未向校外申請計畫者，團隊成員下次不得再申請補助。

十九、本院110學年圖書經費之使用執行率65.84%，使用金額49萬2,833元，執行率僅高於文學院。

單位	使用金額	分配金額	剩餘金額	經費執行情形
文學院	\$755,781	\$1,195,233	\$439,452	63.23%
理學院	\$492,833	\$748,500	\$255,667	65.84%
工學院	\$1,902,325	\$1,412,562	-	100%
商管學院	\$1,437,556	\$1,700,192	\$262,636	84.55%
外國語文學院	\$1,720,030	\$1,758,696	\$38,666	97.80%
國際事務學院	\$933,147	\$943,314	\$10,167	98.92%
教育學院	\$729,694	\$571,503	-	100%
行政及其他單位	\$5,628,634	\$5,270,000	-	100%

二十、本院111年度1-7月募款資料如下表，請各系依目標值盡力募款。

單位別	1月	2月	3月	4月	5月	6月	7月	大樓募款	小計	目標值
理學院	22,000	31,000	1,036,000	11,400	50,000	240,000	0	0	1,390,400	2,533,756
院辦	0	0	0	0	50,000	120,000	0	0	125,000	0
數學系	0	20,000	736,000	0	50,000	0	0	0	806,000	790,981
物理系	1,000	1,000	100,000	0	0	120,000	0	0	222,000	706,847
化學系	21,000	10,000	200,000	6,400	0	0	0	0	237,400	1,035,928
尖端	0	0	0	0	0	0	0	0	0	0

二一、依本校「個人資料管理制度」之規定，各單位應依指派個資相關業務組織成員、建立個資侵害事件通報流程，以及個資保護代表人名單。此外，院級單位應設置「諮詢小組」、系級單位應設置「業務小組」，請本院全體同仁至於本校個人資料管理制度網站（<http://pims.tku.edu.tw>）參閱。

(一)個人資料管理組織圖如下：

(二)本院資料保護代表人：(院)顧敏華、(數)莊麗秋、(物)黃紫燕、(化)林沛穎、(尖)張旭含。

(三)院諮詢小組：林欣欣(組長)，成員：莊麗秋、黃紫燕、林沛穎、張旭含。

(四)業務小組：由系級單位主管擔任組長，成員為單位內個人資料使用人員。

- 1、數學系：余成義主任(組長)，成員：數學系個人資料使用人員。

- 2、物理系：莊程豪主任（組長），成員：物理系個人資料使用人員。
- 3、化學系：陳曜鴻主任（組長），成員：化學系個人資料使用人員。
- 4、尖端材料科學學程：莊程豪主任（組長），成員：學程個人資料使用人員。

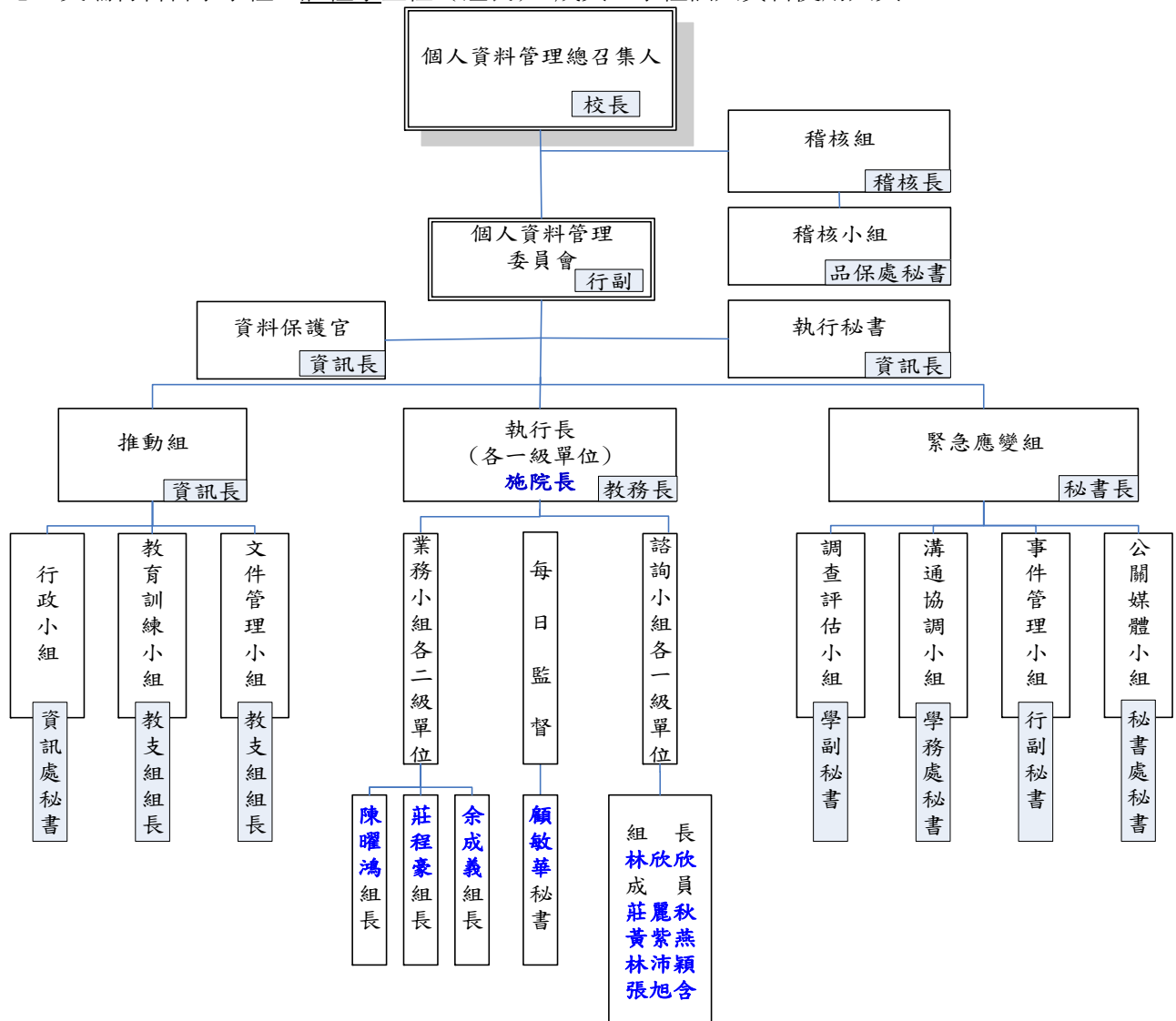

二二、請各系加強宣導教職員生之事項如下：

(一)教學及行政方面：

- 1、請宣導教師遵守駐校及請假規定，請假及調課（實施日前提出）、特殊考試（開學 2 週內提出）等均須事前告知所屬單位及學生，且事後安排補課亦須先填報教務處核備。
- 2、師生至國外進行校外教學或參訪，請安排於寒暑假進行，以不影響學期間的授課；國內校外教學（實施日 2 週前提出）須獲准後始得進行，且應親自帶領並確保學生安全。
- 3、請排課時務必與授課教師確認上課時間，避免於學生選課後再異動，影響學生權益，以及造成行政作業上的困擾。
- 4、請提醒教師教學計畫表上傳、申請特殊考試，均必須於每學期學校規定之期限內提出。且為維護學生權益，請務必依照教學計畫表實施教學，減少變動。
- 5、請宣導教師務必依照教學計畫表之規劃進行教學（內容請敘述完整，包括成績考評方式、校外教學……等），請謹慎考評，避免成績更正等情形發生。
- 6、為配合全校執行期中預警輔導追蹤機制，請宣導大學部授課教師務必將期中考成績（包括：特殊考試之繳交報告、上台報告……等）均須提供。期中及期末成績亦請依教務處規定之期限（期中考試週結束後 2 週內及期末考試或畢業考試結束之翌日起 5 日內）上傳。
- 7、請各系鼓勵教師積極介購有助於教學、研究及學生學習的書籍及期刊，並鼓勵、導引學生借閱，以提升讀書風氣。
- 8、請各系務必將院務會議紀錄、院長會議紀錄轉知所屬教師，俾瞭解院務運作情形。

- 9、請各系務必定期更新中、英文網頁內容，至少每月 5 日前要更新 1 次。
  - 10、本校各教室均禁食，但可以飲水，請各系務必請教師於授課時協助宣導。
  - 11、學生事務處學生學習發展組已完成「我的學習資源」平台建置，並於 108 學年第 1 學期正式開放學生上網查詢。
- (二) 尊重「智慧財產權」：
- 1、提醒使用正版教科書、禁止不法影印，以免侵害他人著作權。
  - 2、使用本校合法授權軟體、禁止使用無授權之應用軟體
  - 3、加強公用電腦的使用約制。
  - 4、請本院師生踴躍參加校內外辦理之智財權宣導活動或課程。
  - 5、「教師授課著作權錦囊」宣導資料已於經濟部智慧財產局網頁建置，請自行下載參考運用，宣導資料取得途徑為：經濟部智慧財產局（網址：<http://www.tipo.gov.tw>）首頁/著作權/教育宣導/校園著作權/大學文宣。
  - 6、請對師生口頭宣導「尊重及保護智慧財產權，不得非法影印、不得非法下載、不抄襲盜版，不觸犯校園著作權等」。
- (三) 落實 ISO14001 之校園環境管理政策：遵守環境保護法規、落實污染防治及污染排放減量、推動校園及社區環保教育、提升能源使用效率、節能減碳、推動垃圾減量及分類、資源回收再利用。
- (四) 禁菸措施：本校各校園均全面禁菸，請師生務必遵守規定。
- (五) 教師們執行之產學或研究計畫案，請確實依照本校個人資料管理制度「PIMS-2-07 檔案管理監督規範」之「五、委託廠商處理、利用個人資料之管理要求」執行。

## 貳、報告事項 (12:20~12:30)

### 一、上次會議決議案執行情形

#### (一) 通過下列各案。

- 1、物理系 111 學年度大學部及碩士班選修科目開課異動案。
- 2、物理系 110 學年度第 2 學期增聘兼任教師 3 名，相關課程異動案。
- 3、尖端材料科學學程選修課程開課異動案。
- 4、「淡江大學理學院教師升等審查規則」第七條條文修正草案。
- 5、「淡江大學理學院物理學系系主任遴選規則」部分條文修正草案。
- 6、「淡江大學理學院化學系教師評審委員會設置規則」第二條、第三條及第七條修正草案。

#### (二) 追認通過下列各案。

- 1、「淡江大學物理學系實務應用就業學分學程」課程清單修正草案。
- 2、數學系 111 學年度陸生碩士班招生計畫書修正案。
- 3、物理系 111 學年度大學部 2、3 年級轉系標準表簡章修正案。
- 4、化學系 111 學年度大學部 2、3 年級轉系標準表簡章修正案。
- 5、尖端材料科學學程 111 學年度轉系標準修訂案。
- 6、尖端材料科學學程 113 學年度「繁星推薦入學」、「申請入學」、「分發入學」數學考科參採案。

#### (三) 通過下列各案，並分提校課程委員會、遠距教學推展委員會、服務學習課程指導委員會及校招生委員會審議通過。

- 1、數學系數學組必修課「幾何學」學分數由 2/2 改成 3/3 案。
- 2、物理系 111 學年度申請開設遠距教學課程案。
- 3、尖端材料科學學程「普通化學」及「普通物理」課程名稱分別改為「普通材料化學」及「普通材料物理」案。
- 4、尖端材料科學學程「輔系應修科目表」異動案。
- 5、理學院 111 學年度校外實習課程審議案。
- 6、理學院 111 學年度專任教師全英語授課獎勵申請案。
- 7、理學院 111 學年度專業知能服務學習課程審議案。
- 8、理學院 111 學年度申請開設講座課程案。
- 9、理學院 111 學年度申請開設之「以實整虛」課程案。
- 10、理學院 111 學年度申請開設頂石課程補助案。
- 11、理學院 111 學年度擬開設之推動精進專業課程案。
- 12、物理系 113 學年度「繁星推薦」、「申請入學」、「考試分發」入學管道「數學」成績參採案。

#### (四) 化學系博士班復招事宜緩議。

決定：同意備查。

## 二、各單位工作報告

## (一)數學系—余成義主任

- 1、本系目前共有 19 位老師（數學組 11 位、資統組 8 位），歡迎本學期新聘教授何柏通。
- 2、新任系學會會長數學二詹凱元、副會長資統二張子云。
- 3、依教務處 111.9.12 (08:45) 文，112 學年度各學制招生名額分配表如下：

組別	基本名額	保留名額	名額	分發入學	繁星入學	申請入學	運動甄試	原住民	
								繁星推薦	申請入學
數學組	27	3	30	9	3	17	1	1	1
資統組	27	3	30	8	4	17	1	1	2

備註：核定名額依教育部核定為準。

- 4、本系大學部 108 學年度與 111 學年度各學制新生註冊率如下表：

學年度	組別	校核定名額	外加名額	註冊人數	外加名額	百分比
108	數學組	55	5	48	2	87.27
	資統組	55	2	51	1	92.70
109	數學組	55	2	50	1	89.09
	資統組	55	5	53	0	96.36
110	數學組	52	1	46	0	90.38
	資統組	52	1	54	1	100.00
111	數學組	52	3	20	6	38.46
	資統組	52	6	23	1	44.23

備註：111 學年度新生註冊率數據至 111.9.5 止。

- 5、本系研究所各學制招生註冊率如下表：（108 學年度至 111 學年度，110 博士生部分未含境外生）

系所名稱	108				109				110				111	
	總量招生名額 A	保留人數 C	註冊人數 B	註冊率 B/(A-C)%	總量招生名額 A	保留人數 C	註冊人數 B	註冊率 B/(A-C)%	總量招生名額 A	保留人數 C	註冊人數 B	註冊率 B/(A-C)%	總量招生名額	註冊率(含境外生)
數學學系博士班	2	0	1	50%	2	0	1	50%	2	0	1	50%	0	0
數學與數據科學碩士班	10	0	6	60%	10	0	9	90%	10	0	10	100%	8	81.82%

備註：111 學年度新生註冊率數據至 111.9.11 止。

- 6、感謝伍志祥、王千真、劉筱凡 3 位老師於 111 年 8 月 10、11 日協助微積分助教培訓及甄選。
- 7、感謝徐祥峻老師協助開設 111 學年度準大一新生暑期先修課程「數學導論」，從 8 月 1 日至 8 月 19 日，計有 54 新生報名參加，分別為數學系 16 人（數學組 6 人、資統組 10 人）、物理系 15 人、化學系 12 人、尖端材料科學學士學位學程 7 人、化才系 1 人、土木系 1 人、AI 系 2 人，徐老師表示學生學習態度認真，學習成效良好。

## (二)物理系—莊程豪主任

- 1、111 學年度碩士班招生 12 名（不含擴充），報到 8 人，註冊率 66.67%；截至 9 月 14 日大學部光電組和應物組完成註冊者分別有 37 人（繁星 7 人，個人申請 24 人，考試分發 6 人）及 26 人（繁星 8 人，個人申請 13 人，考試分發 5 人）完成報到，光電組註冊率 77.08%；應物組 55.32%。
- 2、111 學年度獲國科會核定補助之專題計畫案共計 15 件（含博士後研究 4 件），合計經費逾 2,200 萬元。國科會 111 年度「大專學生研究計畫」核定通過 2 名。
- 3、預定於 11 月 5 日（六）校慶當日科學館 1 樓舉辦系友返校活動。
- 4、已配合學校時程於 8 月 27 日舉辦「111 學年度新生暨家長座談會」，參加人員共計光電組學生 2 位、尖端學程學生 1 位、家長共 5 位。
- 5、預定於 11 月 29 日舉辦「AI 研習會」，擬邀請臺北市立關渡醫院院長陳亮恭及鴻海研究院量子計算研究所所長謝明修至本校演講。
- 6、預定於 11 月 22 日下午辦理人工智慧跨領域「學術研究工作坊」，擬邀請中央研究院資訊科技創新中心副主任曹昱至本校演講。

## (三)化學系—陳曜鴻主任

## 1、本系 111 學年新生入學人數：

	生化組 註冊/核定	材化組 註冊/核定		碩士班	博士班
繁星推薦	7/ 8	8 / 8	甄試生	13/16	0
個人申請	24/ 24	18 / 18	入學生	3/6	0
指考入學	17 / 18	23 / 24			
僑生分發(外加)	0	0			
僑生獨招(外加)	1/4	0			
陸 生	0	0	陸 生	0/0	0
疫情返台生(外加)	0	0			
原 住 民	0	0			
外 籍 生(外加)	0/1	0			
運 優 生	0	1/1			
總 計	43/53	28 /52	總計	16/22	0

	註冊率 (核定名額)	註冊率 (核定暨境外生)
	(教育部核定名額之註冊人數) / (教育部核定名額-核定名額保留入學人數)	(教育部核定名額+境外生)之註冊人數 / (教育部核定名額-核定名額保留入學人數+境外生註冊人數)
生化組	82.00%	82.00%
材化組	54.00%	54.00%

2、110 學年度專任教師研究獎勵 (學術期刊論文) 通過名冊：施增廉老師、王三郎老師、徐秀福老師、陳曜鴻老師、謝仁傑老師、陳志欣老師、鄧金培老師、蔡旻燁老師等 8 位老師。

3、110 學年度專任教師研究獎勵 (學術期刊論文或學術性專書被引用次數) 通過名冊：徐秀福老師、陳曜鴻老師、鄧金培老師等 3 位老師。

## (四)尖端材料科學學程—莊程豪主任

本 (111) 學年度導師一年級為王孝祖老師及莊程豪老師、二年級化學系陳銘凱老師、三年級為物理系杜昭宏老師、四年級為化學系李長欣老師，感謝諸位老師的幫忙。

## 參、討論事項 (12:30~12:50)

## ●課程提案

提案一：數學系 112 學年度「課程結構」外審審查結果回復表，提請討論。(數學系提)

說 明：

- 一、外審審查結果回復表，詳附件 (p.6~9)。
- 二、本案業經理學院課程委員會 111 學年度第 1 次會議通過。

決 議：通過。

提案二：物理系 112 學年度「課程結構」外審審查結果回復表，提請討論。(物理系提)

說 明：

- 一、外審審查結果回復表，詳附件 (p.10~11)。
- 二、本案業經理學院課程委員會 111 學年度第 1 次會議通過。

決 議：通過。

提案三：物理系 111 學年度「新設課程」外審審查結果暨回復意見彙整表，提請討論。(物理系提)

說 明：

- 一、新設課程：「進階普通物理」。
- 二、外審結果暨回覆意見彙整表，詳附件 (p.12~14)。
- 三、本案業經理學院課程委員會 111 學年度第 1 次會議通過。

決 議：通過。

提案四：物理系 111 學年度光電物理組及應用物理組「光學實驗」各分 3 班開課，提請追認。(物理系提)

說 明：

- 一、「光學實驗」僅一間教學實驗室，空間上僅能容納 6 張實驗操作桌。



二、因實驗設備及空間限制，為讓選修同學均能親自操作儀器設備，提升實驗實作之訓練與能力，若以 1 張實驗桌人數上限 3 人，則最多僅能 18 人同時上課，本學年選課人數超出實驗室及實驗設備容納範圍，因此申請加開 1 班。

三、本案已專簽核准，但每年若需增班需依學生人數上簽。

四、本案業經理學院課程委員會 111 學年度第 1 次會議追認通過。

決議：通過。

提案五：修訂化學系輔系應修科目表，提請討論。（理學院提）

說明：

一、自 99 學年度起，設置輔系應修科目表即未再調整過，因部份科目學分數及必選修均已修改。

二、化學系輔系應修科目異動表、輔系應修科目表，詳附件 (p.15~16)。

三、本案通過後，自 112 學年度起適用。

四、本案業經理學院課程委員會 111 學年度第 1 次會議通過。

決議：通過。

提案六：化學系 112 學年度「課程結構」外審審查結果回復表，提請討論。（化學系提）

說明：

一、外審審查結果回復表，詳附件 (p.17~18)。

二、本案業經理學院課程委員會 111 學年度第 1 次會議通過。

決議：通過。

提案七：化學系 111 學年度「新設課程」外審審查結果暨回復意見彙整表，提請討論。（化學系提）

說明：

一、新設課程：「量子化學」。

二、外審結果暨回覆意見彙整表，詳附件 (p.19)。

三、本案業經理學院課程委員會 111 學年度第 1 次會議通過。

決議：通過。

提案八：化學系 111 學年度校外實習課程異動審議，提請討論。（化學系提）

說明：

一、依淡江大學學生校外實習實施要點辦理。

二、本系 111 學年度第 1 學期校外實習原開設「生物、材料技術業務」2 學分課程，因暑期無配合實習單位，故取消開設該課程。

111 學年度校外實習課程 異動審議清單

異動	科系	年級	班別	課程名稱	授課教師	必選修	學分數	請勾選		課程進行時間 暑假 寒假 學期間	說明
								全時全職	非全時全職		
刪除	化學系	4	A	生物、材料技術業務	潘伯申 陳志欣	選	上 2		V	暑假	刪除

三、本案業經理學院課程委員會 111 學年度第 1 次會議通過。

決議：通過。

提案九：尖端材料科學學程開設之「普通材料物理」、「普通材料化學」（上下學期各 3 學分）替代科目案，提請討論。（尖端材料科學學程提）

說明：

一、依『淡江大學必修科目學分替代規則』訂定本學位學程科目替代規定

二、為強調本學程為材料科學相關之基礎訓練，已將 110 學年度前入學新生必修科目「普通化學」與「普通物理」分別更正為 111 學年度入學新生必修科目之「普通材料化學」與「普通材料物理」，且已核准通過免辦理新設課程外審作業。

三、自 111 學年度起開始實施。

四、可替代科目詳下表：

110 學年度前必修科目	學分數	替代方法
普通化學	3/3	以「普通材料化學」(3/3) 替代。
普通物理	3/3	以「普通材料物理」(3/3) 替代。

五、本案業經理學院課程委員會 111 學年度第 1 次會議通過。

決議：通過。

提案十：尖端材料科學學程 111 學年度「新設課程」外審審查結果暨回覆意見彙整表，提請討論。（尖端材料科學學程提）

說明：

- 一、新設課程：「軟物質概論」。
- 二、外審審查結果暨回覆意見彙整表，詳附件（p.20~21）。
- 三、本案業經理學院課程委員會 111 學年度第 1 次會議通過。

決議：通過。

提案十一：尖端材料科學學程 112 學年度「新設課程」外審審查結果暨回覆意見彙整表，提請討論。（尖端材料科學學程提）

說明：

- 一、112 學年度新設課程「生物技術」及「材料熱力學」。
- 二、外審審查結果暨回覆意見彙整表，詳附件（p.22~23）。
- 三、本案業經理學院課程委員會 111 學年度第 1 次會議通過。

決議：通過。

提案十二：尖端材料科學學程 112 學年度「課程結構」外審委員回覆之審查表，提請討論。（尖端材料科學學程提）

說明：

- 一、外審審查結果暨回覆意見彙整表，詳附件（p.24~26）。
- 二、本案業經理學院課程委員會 111 學年度第 1 次會議通過。

決議：通過。

#### ●招生提案

提案十三：111 學年度理學院應用科學博士班招生考試同分參酌順序案，提請追認。（理學院提）

說明：

- 一、依教務處 111 年 4 月 26 日來文通知，因應疫情調整考試方案，需提供同分參酌順序。
- 二、同分參酌順序為 1、其他備審資料，2、歷年成績。
- 三、本案業經理學院招生委員會 112 學年度第 1 次會議追認通過。

決議：追認通過。

提案十四：數學系 112 學年度「繁星推薦」招生簡章修訂，提請追認。（數學系提）

說明：

- 一、因應未來少子化擬修改分發入學簡章。
- 二、112 學年度 2 組招生簡章內容如下：

科目	111 學年度標準	112 學年度標準	與 111 學年度不同處
國文	--	--	
英文	--	--	
數學	均標	後標	由均標改為後標
社會	--	--	
自然	--	--	
總級分	--	--	
英聽	--	--	

- 三、本案業經理學院招生委員會 112 學年度第 1 次會議通過。

決議：追認通過

提案十五：數學系 112 學年度「申請入學」招生簡章修訂，提請追認。（數學系提）

說明：

- 一、因應未來少子化擬修改分發入學簡章。
- 二、112 學年度 2 組招生簡章內容如下：

科目	111 學年度		112 學年度		與 111 學年度不同處
	檢定	篩選倍率	檢定	篩選倍率	
國文	--	--	--	--	
英文	--	--	--	--	
數學	均標	3	後標	3	由均標改為後標

社會	--	--	--	--	
自然	--	--	--	--	
總級分	--	--	--	--	
英聽	--	--	--	--	

三、甄試說明文字新增：本系「數學組」、「資料科學與數理統計組」於第一階段報名時「限擇一組」報名。

四、本案業經理學院招生委員會 112 學年度第 1 次會議追認通過。

決議：追認通過。

提案十六：數學系 112 學年度「分發入學」招生簡章修訂，提請追認。（數學系提）

說明：

一、因應未來少子化擬修改分發入學簡章。

二、112 學年度 2 組招生簡章內容如下：

學系	採計科目及加權	同分參酌順序	選系說明	與 111 學年度不同處	
數學系 數學組	數學甲 x 2.00	1	數學甲	教學目標除了培養學生的數學能力外，本組亦著重電腦科技能力的培養。課程規劃除了應用數學外，還包括程式設計、科學計算、人工智慧、深度學習及證照相關課程。本系針對未來就業需求鼓勵跨領域學習亦規劃信邦電子 AI 就業、計量財務、精算等學程和證照考試。本系組受理符合分發入學學力資格第十八款者。	1. 刪除「物理」考試科目。 2. 調整同分參酌順序。 3. 修改「國文」修訂採計科目及加權。 4. 選系說明文字修改。
	物—理 x 1.50	2	物—理 英 文		
	英 文 x 1.00	3	英—文 國 文		
	國 文 x 1.50 x 1.00	4	國—文		
數學系 資料科學 與數理統計組	數學甲 x 2.00	1	數學甲	教學循序漸進由淺漸深，課程設計呼應就業需求及進一步深造所需。除探求數學、數理統計原理外，亦訓練程式撰寫，資料科學演算法及統計應用等能力。本系亦規劃有不同面向之學程，包含信邦電子 AI 就業、計量財務、資料科學、精算等學程，歡迎學生配套學習。本系組受理符合分發入學學力資格第十八款者。	1. 刪除「物理」考試科目。 2. 調整同分參酌順序。 3. 修改「國文」修訂採計科目及加權。 4. 選系說明文字修改。
	物—理 x 1.50	2	物—理 英 文		
	英 文 x 1.00	3	英—文 國 文		
	國 文 x 1.50 x 1.00	4	國—文		

三、本案業經理學院招生委員會 112 學年度第 1 次會議追認通過。

決議：追認通過。

提案十七：數學系 111 學年度預研究生甄選通過名單，提請討論。（數學系提）

說明：

一、依「淡江大學理學院數學學系大學部預研究生修讀學、碩士學位規則」辦理，甄選標準為書面資料審查及面試各占百分之五十，錄取名額由數學系招生委員會決定之，但不得超過該年度碩士班之招生名額。（109 學年度數學與數據科學碩士班核定招生名額甄試 6 名、考試 4 名）。

二、本次申請申請 A 組 3 人、申請 B 組 8 人，於 111 年 5 月 10 日經書面審查及面試：

（一）A 組依序錄取：何昊翰、陳子謙、周啟軒等 3 名。

（二）B 組依序錄取：方玫方、簡劭倫、呂宥鉉、王埴寧等 4 名。

三、本案業經理學院招生委員會 112 學年度第 1 次會議通過。

決議：追認通過。

提案十八：數學系 113 學年度調整（整併、更名、取消學籍分組）案，提請討論。（數學系提）

說明：

一、依本校本校增設調整院系所學位學程及招生名額總量審查小組 112 學年度第 5 次、第 6 次小組會議紀錄（111.08.09、111.08.18）決議辦理。

二、依淡江大學增設調整院系所學位學程及招生名額總量審查辦法第六條符合下列標準之一者，得整併或停招：第三項：學士班、進修學士班：前一年註冊率低於百分之八十。

三、110 至 111 註冊率為：數學組 93.08%、38.46%；資統組 100%、44.23%。

四、擬建議系名改為「應用數學與數據科學學系」。

五、本案業經理學院招生委員會 112 學年度第 1 次會議通過。



決議：追認通過。

提案十九：物理系 112 學年度「申請入學」入學管道招生簡章修訂案，提請追認。（物理系提）

說明：

- 一、依 111 年 6 月 13 日教林字第 1110000407 號函辦理。
- 二、個人申請需有 1 科檢定標準，且 112 學年度採計之數學科目不得刪除。
- 三、本系 112 學年度個人申請入學管道招生簡章修訂情形如下：

組別	修正後							修正前						
	第一階段			第二階段				第一階段			第二階段			
	科目	檢定	篩選倍率	學測成績採計方式	佔甄選總成績比例	指定項目	佔甄選總成績比例	科目	檢定	篩選倍率	學測成績採計方式	佔甄選總成績比例	指定項目	佔甄選總成績比例
光電組	數學 A	後標	6	*1.00	30%	審查資料	30%	英文	後標	3	*1.00	50%	審查資料	20%
	自然	--	3	*1.50				數學 A	均標	5	*1.00			
								自然	後標	4	*1.00			

組別	修正後							修正前						
	第一階段			第二階段				第一階段			第二階段			
	科目	檢定	篩選倍率	學測成績採計方式	佔甄選總成績比例	指定項目	佔甄選總成績比例	科目	檢定	篩選倍率	學測成績採計方式	佔甄選總成績比例	指定項目	佔甄選總成績比例
應物組	國文	--	5	*1.00	30%	審查資料	30%	英文	後標	3	*1.00	50%	審查資料	20%
	數學 A	後標	6	*1.50				數學 A	均標	5	*1.00			
	自然	--	3	*1.00				自然	後標	4	*1.00			

四、本案業經理學院招生委員會 112 學年度第 1 次會議追認通過。

決議：追認通過。

提案二十：物理系 112 學年度「分發入學」入學管道招生簡章修訂案，提請追認。（物理系提）

說明：

一、依 111 年 6 月 13 日教林字第 1110000407 號函辦理。

二、分發入學可採計學測科目及分科測驗科目為：學測科目共 6 科（國文、英文、數學 A、數學 B、自然、社會），分科測驗減為 7 科（數甲、地理、歷史、公民、物理、生物、化學）。

三、112 學年度考試分發入學管道招生簡章修訂情形如下：

組別	修正後	修正前	說明
	採計科目及加權	採計科目及加權	
光電組	數學 A*1.00	數學 A*1.50	修訂數學 A 加權由*1.50 修改為*1.00。
應物組	數學 A*1.00	數學 A*1.50	

四、本案業經理學院招生委員會 112 學年度第 1 次會議追認通過。

決議：追認通過。

提案二一：物理系 112 學年度「僑生及港澳生來台就學單獨招生」簡章學系分則內容修訂案，提請追認。（物理系提）

說明：

一、依 111 年 8 月 8 日教儒字第 1110000015 號函辦理。

二、112 學年度僑生及港澳生來台就學單獨招生簡章學系分則內容修訂如下：

學制	修正後	修正前	說明
	招生學系分則	招生學系分則	
學士班	由基礎物理原理出發，包含力學、熱力學、電磁學、電子學、光學、量子力學等科目，講述科學發展和應用科技的背後機制，培育具有理論基礎及應用技術的科技人才。本系課程含實驗操作，基於考量實驗操作危險性與結果判斷之需要，學生須具備獨立操作能力及個人安全維護能力。	強調實驗與理論並重，培育具有理論基礎及應用技術的科技人才。本系課程含實驗操作，基於考量實驗操作危險性與結果判斷之需要，學生須具備獨立操作能力及個人安全維護能力。	修訂部分文字。
碩士班	本所之教育宗旨在於培育未來科學人才，具研究能力與潛力之專才。專精量子糾纏與應用、凝態材料科學、場論與天文宇宙學、同步輻射 X 光和中子檢定技術、能源應用與奈米材料等。	本所之教育宗旨在於培育在物理各領域中，具研究能力與潛力之專才。主要研究領域包含：同步輻射相關研究、能源與奈米材料、計算凝態材料科學、場論及天文學與宇宙學等。	

三、本案業經理學院招生委員會 112 學年度第 1 次會議追認通過。

決議：追認通過。

提案二二：物理系 112 學年度半導體、AI、機械領域招生名額擴充案，提請追認。（物理系提）

說明：

一、依 111 年 7 月 4 日教林字第 1110000453 號函辦理。

二、招生名額需符合以下條件：110 學年度各學制註冊率 70% 以上、總量生師比規定、師資質量規定。擴充名額計入生師比，擴充招生名額不列入 112 學年度註冊率計算。

三、112 學年度半導體、AI、機械領域招生名額擴充情形如下：

學系名稱	日間學士班				碩士班		
	考試分發入學	繁星推薦入學	個人申請入學	擴充名額小計	甄試入學	考試入學	擴充名額小計
物理學系光電物理組	4	0	0	4			0
物理學系應用物理組	4	0	0	4			0
物理學系碩士班					2	1	3

四、本案業經理學院招生委員會 112 學年度第 1 次會議追認通過。

決議：追認通過。

提案二三：物理系於 113 學年度起招生取消「學籍分組」，改為「招生分組」，提請討論。（物理系提）

說明：

- 一、依 111 年 8 月 30 日教儒字第 1110000078 號函指示，尖端材料科學學士學位學程將於 113 學年度起停止招生，自 113 學年度起取消大學部應用物理組、光電物理組學籍分組。
- 二、112 及 113 學年度招生名額調整如下：

系組	111 年名額	112 年名額	113 學年調整(暫定)	
			調整後	增/減
光電組	48	40	50	+10
應物組	47	40	50	+10

- 三、物理系已於 9 月 20 日與全系教師及在學學生召開說明會，不影響在學學生權益。
- 四、本案業經物理系 111 學年度第 1 學期第 1 次系務會議決議尊重學校招生規劃，理解本系招生困境，通過取消學籍分組，但基於提升考生多元來源並亮化系上專業重點，本系申請 113 學年度以「招生分組」為主。

五、本案業經理學院招生委員會 112 學年度第 1 次會議通過。

決議：通過。

提案二四：物理系甄選 111 學年度預研究生，提請討論。（物理系提）

說明：

- 一、名額至多 8 名，申請者 4 位：尖端三張思喬、尖端三周芷仔、應物三許家豪、尖端三宋冠穎。
- 二、物理預研究生規則及申請學生書審資料傳閱於會場，同分參酌以學期成績平均高低為優先考量。
- 三、正取 4 名，依序為：尖端三張思喬、應物三許家豪、尖端三宋冠穎、尖端三周芷仔。
- 三、本案業經理學院招生委員會 112 學年度第 1 次會議通過。

決議：通過。

提案二五：化學系 112 學年度大學部各類招生簡章修正案，提請追認。（化學系提）

說明：

- 一、依本校教務處教林字第 1110000407 號函辦理。
- 二、繁星推薦招生簡章修正內容如下：

組別	修正後		修正前	
	1. 修訂「學測、英聽檢定」採計科目「英文」檢定標準。 2. 修訂「分發比序項目」。			
生化組	國文 --	1、在校學業成績全校排名百分比 2、英語文學業總平均成績全校排名百分比 3、學測自然級分 4、學測數學 A 級分 5、化學學業成績總平均全校排名百分比 6、生物學業成績總平均全校排名百分比 7、國語文學業成績全校排名百分比	國文 --	1、在校學業成績全校排名百分比 2、英語文學業總平均成績全校排名百分比 3、學測自然級分 4、學測數學 A 級分 5、化學學業成績總平均全校排名百分比 6、生物學業成績總平均全校排名百分比 7、物理學業成績總平均全校排名百分比
	英文 後標		英文 --	
	數學 A --		數學 A --	
	數學 B --		數學 B --	
	社會 --		社會 --	
	自然 --		自然 均標	
	英聽 --		英聽 --	
材化組	國文 --	1、在校學業成績全校排名百分比 2、英語文學業總平均成績全校排名百分比 3、學測自然級分 4、學測數學 A 級分 5、化學學業成績總平均全校排名百分比 6、生物學業成績總平均全校排名百分比 7、國語文學業成績全校排名百分比	國文 --	1、在校學業成績全校排名百分比 2、英語文學業總平均成績全校排名百分比 3、學測自然級分 4、學測數學 A 級分 5、化學學業成績總平均全校排名百分比 6、生物學業成績總平均全校排名百分比 7、物理學業成績總平均全校排名百分比
	英文 後標		英文 --	
	數學 A --		數學 A --	
	數學 B --		數學 B --	
	社會 --		社會 --	
	自然 --		自然 均標	
	英聽 --		英聽 --	

## 三、申請入學招生簡章修正內容如下：

組別	修正後				修正前			
	1. 修訂第二階段「學測成績採計方式」採計科目「自然」加權。 2. 修訂第二階段「甄選總成績採計方式及佔總成績比例」 3. 甄試說明文字新增：本系「化學與生物化學組」、「材料化學組」於第一階段報名時「限擇一組」報名。							
	第二階段				第二階段			
	學測成績採計方式	佔甄選總成績比例	指定項目	佔甄選總成績比例	學測成績採計方式	佔甄選總成績比例	指定項目	佔甄選總成績比例
生化組	英文*1.00	35%	審查資料	30%	英文*1.00	50%	審查資料	25%
	數學 A*1.00				數學 A*1.00			
	自然*1.25		面試	35%	自然*2.00		面試	25%
材化組	英文*1.00	35%	審查資料	30%	英文*1.00	50%	審查資料	25%
	數學 A*1.00				數學 A*1.00			
	自然*1.25		面試	35%	自然*2.00		面試	25%

## 四、分發入學招生簡章修正內容如下：

組別	修正後		修正前	
	1. 刪除「參採科目及加權」科目「物理」、「國文」及變更加權。 2. 變更同分參酌順序。			
	採計科目及方法	順序	採計科目及方法	順序
生化組	英文 x 1.00	1	化學 x 2.00	1
	化學 x 1.25	2	數學 A x 2.00	2
	數學 A x 1.00	3	物理 x 2.00	3
			英文 x 1.00	4
			國文 x 1.00	5
材化組	英文 x 1.00	1	化學 x 2.00	1
	化學 x 1.25	2	數學 A x 2.00	2
	數學 A x 1.00	3	物理 x 2.00	3
			英文 x 1.00	4
			國文 x 1.00	5

## 五、本案業經化學系 111 學年度第 1 學期第 1 次系務會議追認通過。

決議：追認通過。

提案二六：化學系 112 學年度減招及 113 學年度取消學籍分組暨併班相關事宜，提請討論。（化學系提）  
說明：

一、111 學年度本系招生情形遭受到雪崩式下跌，為提升本系招生之效率及如何精進課程強化本系特色。

二、招生總人數之調整如下：

(一)112 學年度招生總人數：化學與生物化學組 35 名、材料化學組 30 名。

(二)113 學年度整併、取消學籍分組化學與生物化學組及材料化學組，招生總人數共 60 名。

三、本案業經理學院招生委員會 112 學年度第 1 次會議通過。

決議：追認通過。

提案二七：化學系 111 學年度大學部學生申請預研究生，提請討論。（化學系提）

說明：

一、依「淡江大學理學院化學學系大學部預研究生修讀學、碩士學位規則」辦理。

二、甄選標準為書面資料審查及面試，錄取名額由本系招生委員會決定之，但不得超過該年度碩士班之招生名額。（111 學年度化學學系碩士班核定招生名額甄試 16 名、考試 6 名）

三、本次申請共計 22 名，經本系招生委員書面審查及面試後，全數通過錄取。

四、錄取：材化三廖玉純、柯翔皓、蔡安琪、袁佳璟、林彥霏、彭淑婉、葉品均、張文豪計 8 名，生化三周子晴、薛宇辰、莊雅筑計 3 名，尖端三曾能杰、許庭瑜、陳宣婷、賴芝尹、蔡佳儒、楊雨翰、張嘉彰、陳家好、吳瑞騰、陳淑媛、徐立計 11 名。

五、本案業經理學院招生委員會 112 學年度第 1 次會議通過。

決議：通過。

提案二八：尖端材料科學學程 111 學年度轉學考招生簡章修正案，提請追認。（尖端材料科學學程提）

說明：

一、招收二年級轉學生考試科目修正內容如下：

考試科目（代號）		比重	同分參酌順序		備註
修正後	修正前		修正後	修正前	
1 普通物理	1(物理)	x 1.00	1 普通化學	1(物理)	修正括弧內文字。
2 普通化學	2 普通化學	x 1.00	2 普通物理	2 普通化學	

二、本案業經理學院招生委員會 112 學年度第 1 次會議追認通過。

決議：追認通過。

提案二九：尖端材料科學學程 112 學年度繁星推薦招生簡章修訂案，提請追認。（尖端材料科學學程提）

說明：

一、依教務處 111 年 8 月 31 日「112 學年度招生策略討論會」辦理。

二、「繁星推薦」簡章修訂對照表如下：

學測、英聽檢定			分發比序項目		說明
科目	標準		修訂後（112 學年度）	修訂前（111 學年度）	
	修訂後	修訂前			
國文	--	--	1、在校學業成績全校排名百分比 2、學測自然級分 3、學測數學 A 級分 4、物理學業成績總平均全校排名百分比 5、化學學業成績總平均全校排名百分比 6、生物學業成績總平均全校排名百分比 7、數學學業成績總平均全校排名百分比	1、在校學業成績全校排名百分比 2、學測自然級分 3、學測數學 A 級分 4、物理學業成績總平均全校排名百分比 5、化學學業成績總平均全校排名百分比 6、生物學業成績總平均全校排名百分比 7、學測英文級分	1、取消英文、自然後標 2、取消採計英文級分 3、新增數學學業成績總平均全校排名百分比
英文		後標			
數學 A	後標	後標			
數學 B	--	--			
社會		--			
自然	--	後標			
英聽	--	--			

三、本案業經理學院招生委員會 112 學年度第 1 次會議追認通過。

決議：追認通過。

提案三十：尖端材料科學學程 112 學年度申請入學招生簡章修訂案，提請追認。（尖端材料科學學程提）

說明：

一、依教務處 111 年 8 月 31 日「112 學年度招生策略討論會」辦理。

二、「申請入學」簡章修訂對照表如下：

學測、英聽篩選方式 第一階段					說明
科目	修訂後（112 學年度）		修訂前（111 學年度）		
	檢定	篩選倍率	檢定	篩選倍率	
國文	--	5	--	--	1、取消英文、自然後標 新增參採國文 2、調整篩選倍率國文為 5、 數學 A 為 6
英文	--	--	後標	--	
數學 A	後標	6	後標	5	
數學 B	--	--	--	--	
社會	--	--	--	--	
自然	--	3	後標	3	
英聽	--	--	--	--	



甄選總成績採計方式及佔總成績比例 第二階段									說 明
科目	修訂後 (112 學年度)				修訂前 (111 學年度)				
	學測成績採計方式	佔甄選總成績比例	指定項目	佔甄選總成績比例	學測成績採計方式	佔甄選總成績比例	指定項目	佔甄選總成績比例	
國文	--	30%	審查資料	30%	--	50%	審查資料	25%	1、取消採計英文 2、數學 A 採計更改為 1.00 3、更改學測成績占比為 30% 4、更改審查資料占比為 30%，面試為 40%
英文	--				*1.00				
數學 A	*1.00				*1.25				
數學 B	--		--						
社會	--		--						
自然	*2.00		--						
英聽	--	面試	40%	--	*2.00	面試	25%		

三、本案業經理學院招生委員會 112 學年度第 1 次會議追認通過。

決 議：追認通過。

提案三一：尖端材料科學學程 112 學年度分發入學招生簡章修訂案，提請追認。（尖端材料科學學程提）  
說 明：

一、依教務處 111 年 8 月 31 日「112 學年度招生策略討論會」辦理。

二、「分發入學」簡章修訂對照表如下：

採計科目及加權	同分參酌順序修訂後	採計科目及加權	同分參酌順序修訂前	說明
數學 A x 1.00	3	數學 A	1	1. 取消採計英文、國文 2. 調整同分參酌順序為 1 物理、2 化學、3 數學 A 3. 更動數學 A 加權為 1.00；物理、化學為 2.00
物 理 x 2.00	1	物 理	2	
化 學 x 2.00	2	化 學	3	
		英 文 x 1.00	4	
		國 文 x 1.00	5	

三、本案業經理學院招生委員會 112 學年度第 1 次會議追認通過。

決 議：追認通過。

提案三二：尖端材料科學學程 113 學年度停招案，提請討論。（尖端材料科學學程提）

說 明：

一、依 111 年 8 月 30 日教儒字第 1110000078 號函辦理。

二、本學位學程將於 112 學年度減招 20 名，113 學年度起停止招生

三、停招申請時實聘專任師資應達二人以上，實聘及系所支援之專任師資合計應達十五人以上，其中三分之二以上需具助理教授以上資格，三人具副教授以上資格。

四、本學位學程已於 9 月 20 日與在學學生召開說明會，不影響在學學生權益。

五、本案業經理學院招生委員會 112 學年度第 1 次會議通過。

決 議：通過。

#### ●法規及其他提案

提案三三：化學系擬與印度希夫納達爾大學 (Shiv Nadar University) 化學系簽訂學術交流協議書草案，提請討論。（化學系提）

說 明：

一、Shiv Nadar 大學是一所私立研究型大學，成立於 2011 年。該大學設有 4 個學院：工程學院、人文社會科學學院、理與創業學院、自然科學學院和繼續教育學院。Shiv Nadar 大學在印度 84 所大學中排名第 56 位。

二、化學系為促進學生交流與推動國際化、促進雙邊的國際事務研究合作，積極與印度希夫納達爾大學化學系簽訂學術交流協議書，詳附件 (p.27~29)。

三、本案業經化學系 111 學年度第 1 學期第 1 次系務會議通過。

決 議：通過，送國際化暨國際交流委員會討論。

提案三四：「淡江大學理學院尖端材料科學學士學位學程主任遴選規則」廢止案，提請討論。（尖端材料科學學程提）

說 明：

一、依理尖字第 1110000002 號簽辦理。

二、校長批示爾後理學院尖端材料科學學士學位學程主任由物理系系主任同時兼任，本學位學程主任遴選辦法爰予廢止。

三、本案業經尖端材料科學學程 110 學年度第 2 學期第 3 次事務會議通過。

決 議：通過。

肆、散會（13:00）



## 淡江大學工學院 111 學年度第 1 學期第 1 次院務會議紀錄

時間：111 年 9 月 21 日(星期三)中午 12:10

地點：淡水校園工學大樓 E680 會議室

主席：李宗翰院長

紀錄：莊婉虹、李靜宜

列席指導：許輝煌學術副校長

出席：詳簽到單

**壹、列席指導致詞(許輝煌學術副校長)**

院長、各位貴賓、各位主任及委員們，大家好。今天很高興回到工學院跟大家見面。我在 2019 年 1 月借調科技部(現國科會)派駐越南，今年 7 月底科技部任期到一個段落回台，於 8 月 1 日接任學術副校長一職，這是個還滿挑戰的工作。

本校今年大學部招生有 1 千多個缺額，這個問題大家都非常的關心，學校有些措施可能大家不是很清楚原由，藉這個機會來跟大家說明一下，也請各位主任及委員們轉達系上的其他老師。少子化的浪潮是不可避免的，這個衝擊今年終於影響到我們，我們面臨的是一個非常艱巨的挑戰，學校做了一些沙盤推演，我們去年有 2 萬 4,000 多名學生，今年可能是 2 萬 3,000 多，預估到 117 學年度可能只剩下 1 萬 6,000 名學生，如果我們大家一起來努力，也許 117 學年度還會有 1 萬 7,000 或是更多，如果情況更糟，也許在 1 萬或者更少，這個都有可能。所以校長的想法是我們一定要瘦身。沒有那麼多的學生，我們有這麼多的老師及職員，學校是不可能負擔這樣的財務支出，而且我們動作要快，需要很快地做調整，這是不得不然的。對於今年 1 千多個缺額，校長有說今年有這麼多的缺額他並不責怪任何的系，並不是任何系或任何主任的錯，少子化的浪潮真的來了，校長立即做的決策是明年的招生名額需做調整，將招生不好的系的名額挪到招生好的系，希望在明年將衝擊減緩。這個決策不是容易的事，對被要求減招的系或增班的系都面臨壓力。預估明年大學生人數會再少 1 萬名，未來 6 年還會再少 5 萬名，這是很艱巨的挑戰。本校目前這個決策會先觀察一兩年，假如明年招生狀況仍不好，最後可能會跟進學班一樣，有些名額我們就自己砍掉，未來可能還陸續刪減系所名額及班級數，所以系組的整併還有某些學制的裁撤是無法避免的。在 9 月 14 日的增設調整院系所學位學程及招生名額總量審查小組會議，討論各個學制的名額，會議決定 113 學年度將 8 個進學班關掉 5 個，因截至 9 月 13 日為止，公行、財金、國企、英文、電機系等 5 個進學班註冊人數不到 20 人，我們勉強留下日文、企管及資工註冊人數好一點的 3 個系。我們現在做的這個決定，依教育部規定要到 113 學年度才能執行，如果再拖延，要到 114 學年度才能做調整，所以不得不在現在做這樣的決定，希望大家可以理解。

先前航太系主任及老師們認真在思考並討論成立「航空太空工程學系太空系統工程碩士班」，經上週總量審查小組會議上通過了這個提案。但昨天校長指示，經評估思考現在仍不宜成立新的碩士班。今年大學部已招不滿，4 年後碩士班還可以有多少空間？校長也提到「航空太空工程學系太空系統工程碩士班」可能與目前的「航空太空工程學系碩士班」會有自己打對台的情形，個人建議航太系在既有的碩士班裡增加一些太空系統工程的課程，並在招生宣傳上強調這點，這樣的做法可能是比較好的。必需做這樣的決策請航太系的老師諒解。

行政團隊在校長的帶領之下，有一個很重要的目標就是要照顧所有的教職員直到退休，讓所有的教職員安心的在淡江做教學、做研究，當然這需要大家一起來努力。這次缺額的衝擊每個系都有感受到，我相信每個系都會非常努力在招生上下功夫。現在整個大學的招生的環境是不一樣的，所以校長也有提到要每個系務必要去思考建立特色，在招生上可以有些亮點來吸引學生，且必須要考慮到市場及行銷，我們是跟其他的學校在搶學生，如果沒有考慮到市場的需要，沒有從行銷的觀點去看，可能後果會蠻慘的。學校就好像一艘船，我們所有教師及同仁都同在這一艘船上，大家要一起思考面對挑戰。

另外，李院長在行政會議中提到，新設的 AI 系或有些系如要增班，空間上會有問題。但校長提到本校從 2 萬 8,000 多名學生降到 2 萬 3,000 多名學生，空間怎麼會不夠。懇請各位主任檢視一下系上的空間，尤其是研究生在使用的實驗室，比如以前原本有 10 幾 20 幾位學生用一間實驗室，現在如果只有少數幾位學生在使用，是否將這些實驗室做些整併，將空間釋放出來，這點拜託大家幫忙。在課程方面，如果有些系課不夠，我們也希望其他系可以來支援，工學院有些課程其實是共通的，請系主任們去思考如果系上有些課程沒有足夠的老師來教授，可以優先考慮請其他學系的老師來支援。

今天藉這個機會對學校的決策與做法做一些解釋說明，希望大家對這些決策不致有所誤解。各位老師如有任何的想法或問題歡迎來找我，我都很願意跟大家來聊聊。

**貳、主席致詞**

一、111 年 6 月 10 日第 87 次校務會議公告「第 10 屆系所發展獎勵」獲獎系所，恭喜化材系、機械系及航太系由進入複審之 8 個系所中脫穎而出，獲頒發獎金新台幣 15 萬元及獎座。

- 二、研發處 6 月 23 日公告科技部(現改為國科會)111 年度「大專學生研究計畫」核定名冊，本校獲核定通過件數計 58 件，本院計 24 件(建築系 6 件、土木系 2 件、水環系 3 件、機械系 2 件、化材系 4 件、電機系 5 件、資工系 1 件、AI 系 1 件)，佔全校件數 41%。申請、執行本研究計畫學生及核定補助案指導教師可依「淡江大學獎勵大學部學生及指導教師參與科技部計畫作業實施要點」申請獎勵。
- 三、配合「11110 期教育部大學校院校務資料庫」填報作業，各校級彙整單位自 9 月初即陸續函請各單位協助填報，本項填報作業相關數據將影響本校招生員額總量管制、教育部私校獎補助、系所評鑑、校務評鑑及外界對本校辦學績效評價，因此填報數據的質(正確性)與量(數量)非常重要，請各系務必依照作業時程確實仔細填報，詳細瞭解表冊定義並附齊佐證資料，以供檢核查詢。
- 四、本院已於 111 年 8 月 8 日 OA 函知本校各一、二級單位及全校專任教師帳號，公告受理 111 學年度校務發展計畫「境外學生來訪研究」申請，申請截止日期為 111 年 9 月 30 日，請各系鼓勵教師踴躍提出申請。「境外學生來訪研究」經費補助包括以下：
- (一)獎學金：補助境外學生每人每月獎學金最高 1 萬 3,000 元。
- (二)業務費：補助境外學生指導老師支應學生實習研究所需耗材支出。依指導境外學生人月數補助，指導 1 人每月補助業務費 1,600 元。每位教師至多以申請 10 人月為原則。
- 五、本院 111 學年度校務發展計畫國際化主軸預算如下表，各項活動已於 8 月 31 日公告受理學生申請，請各系轉知學生踴躍提出申請。學生申請資料需於 11 月 30 日前送系所初審後，再由各系造冊後於 111 年 12 月 12 日前送院。申請案將提預定於 12 月 21 日召開的本院國際化策進委員會議將審議。

計畫代號	計畫名稱	說明	預算經費
TERX21	3314 姊妹校短期研習或營隊	短期研習開拓視野：派遣學生參加姊妹校寒暑假異地學習課程或營隊活動。	45,000
TERX23	3319 海外學習活動	1.專業實習、研修(1 學年)。 2.短期研習。	45,000
TERX25	3325 學生國際志工服務	補助各院系所學生參與國際志工。	45,000

- 六、中華工程教育學會 (IEET) 訂於 111 年 11 月 28 日蒞校實地訪評，本次建築系及水環系將接受期中審查，請二系依照 IEET 之實地訪評流程及規定，妥為準備各項實地訪評事項。
- 七、全英語教學推動中心 9 月 8 日通知各學院有關 111 學年度第 1 學期全英語授課教師社群補助相關補助受理申請事宜，補助工學院 1 萬 2,000 元。本院全英語授課教師社群由各系全英語授課教師(含雙語授課)組成，規劃辦理 3 場社群活動，分別由建築系、土木系及化材系各辦理 1 場。全英語授課社群教師至少要參加 1 場，本活動將匯入教師歷程系統，列入教師參與校內教學研習活動次數統計。請各系鼓勵全英語授課教師踴躍參加。
- 八、本校為落實個人資料保護及管理措施，遵循《個人資料保護法》之相關法令規章及保障個人資料當事人之權利，降低任何個人資料檔案受侵害之事件所可能帶來的衝擊，並持續運作及改善個人資料管理制度，特發布個資管理政策聲明(<http://www.tku.edu.tw/pdp.asp>)。本聲明之頒布，明確宣示維護個人資料管理的重要性，全體教職員應確實瞭解此聲明內容，以維護本校所有個人資料檔案之安全與永續經營。有關個人資料管理制度之相關資料請至本校個人資料管理制度網站(<http://pims.tku.edu.tw>)參閱。各位教師在教學、研究等方面若有資料涉及個人資料的蒐集、處理或利用，請特別注意相關告知、處理、保存、傳輸之安全性，避免洩漏，善盡保護個人資料之責。
- 九、111 學年度第 1 次院長會議(111 年 9 月 14 日)學術副校長報告事項摘錄：**附件略**
- (一)今年 111 學年度大學分發入學本校未足額錄取 1,037 名，此為少子化海嘯的警訊，除請各院系所除配合減班、合併外，全校各單位亟需積極進行相關事項如媒體公關業務(秘書處)、整體招生策略(教務處)、個別招生策略(院系所)、行政事務精進(各單位)等，希冀透過全校教職員的同心戮力，以使本校在高教競爭激烈之際，能安然度過嚴峻考驗！
- (二)本校 107-111 學年度申請教育部教學實踐研究計畫統計資料，詳如**附件 1(略)**教發中心彙整與分析資料，為有效連結教師個人研究與學生學習育成之面向，請各單位教師持續精進！另，111 學年度第 1 學期教發中心將舉辦教學實踐研究研習系列活動，請各系所教師踴躍出席。
- (三)國科會核定本校 111 年度大專學生研究計畫案計 58 件，請各院系持續積極建構橋接榮譽學程生與指導國科會大專學生計畫案教師之媒合平台，以及專題研究結合必修課程，教師指導專題生申請計畫。
- (四)根據**附件 2(略)**品保處之 110 學年度大學學習課程評量分析報告第 18 頁至 22 頁「結論與建議」，針對全校及各學院調查分析結果之綜合自我評估、開放性題目，以及承辦單位建議事項等，請各院系、永續中心、USR 辦公室提出改善措施。

(五)111 學年度研究主軸管考量化指標如**附件 3(略)**，重申相關事宜如下：

- 1、請各單位儘量克服疫情因素，並如期舉行。
- 2、111 學年度國際學術研討會先暫核以遠距方式舉辦，並預核每場新臺幣 9 萬元補助款；若以實體舉辦，請於簽辦國際學術研討會時補充說明，學校將依規模而追加補助款，原則每場最高不超過新臺幣 18 萬元。請各院系所務必依照今年 3 月預算編列時所提列之國際學術研討會舉辦時程辦理(第 1 學期並請於 12 月 31 日前舉辦完畢)。
- 3、111 學年度舉辦大師講學，請各院依照如下分配時間舉辦：
  - (1)111 學年度第 1 學期(共 8 場)：文學院(1 場)、理學院(1 場)、工學院(2 場)、外語學院(1 場)、商管學院(1 場)、教育學院(1 場)、體育處(1 場)，並請於 111 年 12 月 31 日前如期舉辦。
  - (2)111 學年度第 2 學期(共 5 場)：理學院(1 場)、工學院(1 場)、商管學院(1 場)、國際學院(1 場)、教育學院(1 場)。
- 4、為使校務發展計畫「研究」主軸追蹤管考與關鍵績效指標填報系統之質量化資料一致，請各單位務必詳實填報每季之管考與系統的質量化資料，關鍵績效指標填報系統之第 2、4 季質化資料請勿漏填報(可參考管考質化資料填入)。
- 5、鑒於籌劃本校創辦人張建邦博士暨張姜文錙伉儷熊貓講座之大型活動亟需提早議定相關事宜與通過既定程序，所以仍請各院系持續積極邀請並提院長會議討論，以利國境開放後即可順利舉辦。

## 參、報告事項

### 一、招生相關報告事項

(一)依 111 年 6 月 29 日淡江大學增設調整院系所學位學程及招生名額總量審查小組 112 學年度第 4 次小組會議決議，本院調減碩士班招生名額：

- 1、建築學系碩士班(減 2 名，原 17 名)
- 2、土木工程學系碩士班(減 4 名，原 20 名)
- 3、水資源及環境工程學系碩士班(減 3 名，原 18 名)
- 4、機械與機電工程學系碩士班(減 5 名，原 25 名)
- 5、電機工程學系碩士班人智慧系統整合組(減 1 名，原 15 名)
- 6、電機工程學系人工智慧機器人碩士班(減 1 名，原 15 名)
- 7、化學工程與材料工程學系碩士班(減 3 名，原 32 名)
- 8、航空太空工程學系碩士班(減 2 名，原 20 名)
- 9、資訊工程學系碩士班(減 4 名，原 40 名)

(二)依教務處 111 年 9 月 11 日檢送 112 學年度各學制招生名額分配表：

- 1、112 學年度起機電系減招 10 名，113 起招收 2 班，共 100 名。
- 2、112 學年度起土木系減招 10 名，招收 2 班，共 100 名(原 110 名)。
- 3、112 學年度起化材系減 1 班，單班招生，共 60 名。
- 4、112 學年度起資工系增額 21 名，招收 3 班，共 165 名；資工系全英班增額 3 名，單班招生，共 50 名。
- 5、112 學年度起航太系增 1 班，招收 3 班，共 165 名。
- 6、112 學年度起電機系電機資訊組增 1 班，招收 2 班，共 104 名；電機通訊組、電機與系統組，單班招生，每班 54 名。
- 7、112 學年度起水環系減招 50 名，113 起單班招生，共 60 名。

【註】俟教育部核定本校招生總額後，會再微調各系招生名額。

(三)機械系

- 1、依教務處 111 年 7 月 26 日來文轉知 112 學年度教育部核定機械系特殊選才名額如下：

招生學系(組)	原名額	核定名額
機械與機電工程學系光機電整合組	2 名	2 名
機械與機電工程學系精密機械組	2 名	1 名

- 2、依教務處來文 111 年 8 月 18 日總量會議決議的招生名額調整分配，因應 111 學年度招生缺額，重新調整 112 學年度日間學制學士班招生名額分配表(草案)，機械系 2 組如下：

學系/所	111		112 招生 名額	111 缺額	建議調整總量		建議調整總量	
	總量 招生 名額	半導體、 AI、機械 領域擴充			調整 後	增/減	調整 後招 生名	增/減
					112		113(暫定)	

	A	名額					額	
精密機械組	55	5	55	19	50	-5	50	0
光機電整合組	55	5	55	25	50	-5	50	0

(四)電機系碩士班招生名額調整結果如下：

- 1、電機工程學系碩士班人工智慧系統整合組(減 1 名，原 15 名)  
電機工程學系人工智慧機器人碩士班(減 1 名，原 15 名)
- 2、本系 112 學年度增設調整系所學位學程及招生名額總量分配調查表，經總量審查小組會後修正如下

(1)碩士班人工智慧系統整合組

修訂項目	修訂後		修訂前	
	甄試入學	考試入學	甄試入學	考試入學
招生名額	9	5	9	6

(2)人工智慧機器人碩士班

修訂項目	修訂後		修訂前	
	甄試入學	考試入學	甄試入學	考試入學
招生名額	9	5	9	6

(五)依教育部 111 年 7 月 14 日臺教高(四)字第 1112202924A 號函辦理。

1.本系 112 學年度教育部核定之特殊選才名額如下：

招生學系(組)	名額
電機工程學系電機資訊組	3 名
電機工程學系電機通訊組	3 名
電機工程學系電機與系統組	2 名

2.因特殊選才電機組名額調整，本系 112 學年度增設調整系所學位學程及招生名額總量分配調查表，修正如下：

修訂項目	修訂後		修訂前	
	繁星推薦	特殊選才	繁星推薦	特殊選才
電機與系統組 招生名額	14	2	13	3

二、上次會議(111.3.23)決議案執行情形：

◎招生提案

提案一：追認通過工學院111學年度碩士班考試入學防疫版簡章修訂案。

提案二：追認通過建築系 113 學年度「繁星推薦」、「申請入學」、「分發入學」數學考科參採狀況案。

提案三：通過機械系 112 學年度大學分發入學招生簡章修訂案。

提案四：通過化材系 113 學年度大學「申請入學」簡章修正案。

提案五：通過化材系 112 學年度大學「分發入學」簡章修正案。

提案六：通過化材系 112 學年度新增學士班特殊選才招生案。

提案七：追認通過電機系 111 學年度四技二專甄選入學招生簡章修訂案。

提案八：通過電機系 112 學年度招生總量名額異動案。

提案九：通過電機系 112 學年度四技二專甄選入學招生簡章修訂案。

提案十：通過電機系 112 學年度大學申請入學招生簡章修訂案。

提案十一：通過 AI 系自 112 學年度起大學部改「運算智慧技術組 computational intelligence」、「機器人智慧組 robotic intelligence」招生分組案。

提案十二：通過 AI 系自 113 學年度起大學部改「運算智慧技術組 computational intelligence」、「機器人智慧組 robotic intelligence」學籍分組案。

提案十三：通過修改 112 學年度 AI 系繁星推薦、申請入學、分發入學簡章案。

執行情形：以上提案業依程序提送教務處相關會議審議、追認或備查。

◎課程提案

提案一：通過工學院九系 111 學年度開設「共同科及榮譽學程進階專業課程」、「專業知能服務學習課程」、「全英語授課獎勵課程」、「講座課程」、「以實整虛課程」、「遠距課程」、「頂石課程」、「開放式課程」及「磨課師課程」案。

提案二：通過工學院 8 系 111 學年度校外實習課程審議案。

提案三：通過建築系 110 學年度第 2 學期「以實整虛」課程異動申請案。

- 提案四：通過土木系 107 學年度(含)之前之入學學生科目替代案。
- 提案五：通過土木系 111 學年度新設課程申請案。
- 提案六：追認通過土木系 109 學年度起大學部入學新生必修科目表案。
- 提案七：通過土木系 110 學年度第 2 學期「以實整虛課程」授課教師異動案。
- 提案八：通過水環系修正大學部水資源工程組及環境工程組核心能力案。
- 提案九：通過水環系博士班一年級學生必修科目「專題討論」替代科目案。
- 提案十：通過水環系實習課時數調整案。
- 提案十一：通過本校人工智慧學系開設之「水資訊概論」及「智慧水資源管理概論」等 2 門課程，承認為本系水資源工程組及環境工程組學生之「本系選修」畢業學分案。
- 提案十二：通過水環系 110 學年度第 2 學期「以實整虛」課程異動申請案。
- 提案十三：通過擬修訂機械系光機電整合組「光機電工程導論」(0/3)重修課程替代方案。
- 提案十四：通過機械系 111 學年度大學部新設課程案。
- 提案十五：通過電機系 111 學年度大學部三組(含進學班)入學新生起必修科目異動表、學分異動案。
- 提案十六：通過電機系擬將工學院共同科「企業智能化營運實務與應用」課程承認為「本系選修」畢業學分案。
- 提案十七：通過資工系擬修訂淡江大學「物聯網學分學程」修業科目表案。
- 提案十八：通過資工系 110 學年度「以實整虛課程」異動案。
- 提案十九：通過資工系 110 學年度全英語學士班大學部日間部替代科目案。
- 提案二十：通過資工系擬訂定「全英語學士班」核心能力案。
- 提案二十一：通過資工系大學部之教育目標修訂案。
- 提案二十二：追認通過資工系必修課程「程式能力檢定」學期成績評分方式案。
- 提案二十三：通過資工系全英語學士班 111 學年度起大學部入學新生必修科目異動表、學分異動案。
- 提案二十四：追認通過航太系 111 學年度大學部新設課程 3 門案。
- 提案二十五：通過 AI 系承認工學院共同科「人工智慧產業趨勢」為本系選修案。
- 提案二十六：通過 AI 系 112 學年度大學部「新設課程」外審案及 111 學年度大學部補提「新設課程」外審案。
- 提案二十七：通過 AI 系 111 學年度起增設大二實習課程案。
- 提案二十八：通過 AI 系本系必修課程重修原則案。
- 執行情形：以上提案依程序送教務處及各相關單位審議、追認或備查。
- ◎其他提案
- 提案一：通過為利於推動本院之全英語教學(EMI)，本院自本學期起成立「全英語教學推動小組」案。
- 執行情形：依據111年1月10日淡江大學110學年度第1學期雙語教學推動委員會議決議辦理。
- 提案二：通過「淡江大學工學院土木工程學系大學部預研修讀學、碩士學位規則」第八條修正草案。
- 執行情形：以上提案業依程序送教務處備查。
- 提案三：追認通過土木系與香港理工大學建築及房地產學系續簽學生交換協議書案。
- 執行情形：以上提案業經兩岸學術合作專案小組會議通過。
- 提案四：通過土木系擬設置「淡江大學BIM中心」，「淡江大學BIM中心設置辦法」草案。
- 執行情形：已修正中心名稱並提會本日會議。
- 提案五：通過「淡江大學工學院水資源及環境工程學系教師評審委員會設置規則」部分條文修正案。
- 提案六：通過「淡江大學工學院機械與機電工程學系教師評審委員會設置規則」部分條文修正草案。
- 執行情形：以上提案依人資處簽註意見修正。
- 提案七：通過修正機械系與泰國農業大學(Kasetsart University)工學院機械系簽署交換學生及雙聯學位備忘錄案。
- 執行情形：以上提案業經國際交流委員會會議通過。
- 提案八：通過「淡江大學工學院化學工程與材料工程學系教師評審委員會設置規則」部分條文修正案。
- 提案九：通過「淡江大學工學院資訊工程學系教師評審委員會設置規則」部分條文修正案。
- 提案十：通過「淡江大學工學院人工智慧學系系主任遴選規則」草案。
- 提案十一：通過「淡江大學工學院人工智慧學系教師評審委員會設置規則」第三條修正草案。
- 執行情形：以上提案依人資處簽註意見修正後備查。
- 提案十二：通過「淡江大學工學院人工智慧學系學生校外實習委員會設置要點」草案。
- 執行情形：送本校校級校外實習委員會備查。
- 提案十三：通過「淡江大學工學院人工智慧學系教師升等審查規則」草案。

執行情形：依人資處簽注意見修正後備查。

提案十四：通過「淡江大學永續治理學分學程」實施規則及計畫書案。

執行情形：以上提案業依程序送教務處審議。

決定：同意備查。

肆、討論事項

◎招生提案

提案一：建築系 112 學年度繁星推薦入學招生簡章修正，提請追認。(建築系提)

說明：

一、依 112 學年度大學招生策略討論會辦理。

二、112 學年度繁星推薦入學簡章修正如下：

淡江大學 建築學系		學測、英聽檢定		分發比序項目			修訂部分	
校系代碼	01439	科目	標準	1、在校學業成績全校排名百分比			1.修訂「學測、英聽檢定」參採科目「國文」篩選標準。	
學群類別	第二類學群	國文	均標後標	2、學測國文、英文、數學A之級分總和。			2.刪除「學測、英聽檢定」參採科目「數學B」。	
招生名額		英文	後標	3、學測數學A級分			3.修訂「分發比序項目」。	
可填志願數		數學A	後標	4、學測英文級分			4.分發比序項目順序更動。	
外加名額		<del>數學B</del>	--	5、學測國文級分				
可填志願數		社會	--	6、英語文學業成績總平均全校排名百分比				
		自然	--	7、國語文學業成績總平均全校排名百分比				
		英聽	--	7、 <del>數學學業成績總平均全校排名百分比</del> 學測數學A級分				
備註	1.本系為五年制的學系，旨在培養具「設計」能力的「建築專業人才」，尤其在數位設計教學，具卓越表現。 2.聯絡電話：(02)26215656 分機2620，網址： <a href="http://www.arch.tku.edu.tw/">http://www.arch.tku.edu.tw/</a> 3.本系課程內容含彩色繪圖及在基地教學，需具備辨色及障礙空間移動之能力。							

三、本案業經工學院招生委員會 112 學年度第 1 次會議(111.9.21)通過。

決議：追認通過。

提案二：建築系 112 學年度申請入學招生簡章修正，提請追認。(建築系提)

說明：

一、依 112 學年度大學招生策略討論會辦理。

二、112 學年度申請入學簡章修正如下：

建築學系	學測、英聽篩選方式			甄選總成績採計方式及佔總成績比例					甄選總成績同分參酌之順序	修訂部分	參採學測科目	
	第一階段			第二階段								
	科目	檢定	篩選	學測成績	佔甄選總成績	指定項目	檢定	佔甄選總成績				
校系代碼	014412	國文	後標	3	<del>1.0</del> 0		審查資料	--	40%	一、面試 二、審查資料 三、學測英文級分 四、學測國文級分	1.修訂「學科能力測驗參採科目」。 2.第一階段「學測、英聽篩選方式」修訂如下： (1)修訂參採科目	國文 英文 數學A 或 數學B
招生名額		英文	後標	34	2.00	10%	面試	--	35%			
性別要求	無	數學	後標	6	<del>1.0</del> 0				50%			
預計甄試人數		A	後標	56	0				45%			
原住民外加名額			後標	--	1.50							
離島外加		數學	--	--	<del>1.0</del> 0							

名額		B 社會 自然  -- 英聽	-- -- -- -- --	-- -- -- -- --	1.25     						「英文」篩選倍率。 (2)新增參採科目「數學A」篩選倍率並修改。 (3)刪除參採科目「數學B」	
指定項目甄試費	1100	指定項目資料內容	項目：修課紀錄(A)、課程學習成果(B、C)、多元表現(F、J、K、M、N)、學習歷程自述(O、P、Q) 說明： 1.課程學習成果準備指引：請提供具有數理、科技、藝術、建築相關傑出作品或表現。 2.多元表現準備指引：請提供參加數理、科技、藝術、建築相關競賽及成果，所含項目無需全部具備，至少具備一項(以上)即可。 3.學習歷程自述於審查時著重了解自身特性與專業學習能力。								「數學B」 3.第二階段「學測成績採計方式」 如下： (1)修訂參採科目「國文、英文」 3.第二階段「學測成績採計方式」 如下： (1)修訂參採科目「國文、英文」 3.第二階段「學測成績採計方式」 如下： (1)修訂參採科目「國文、英文」 3.第二階段「學測成績採計方式」 如下： (1)修訂參採科目「國文、英文」 3.第二階段「學測成績採計方式」 如下：	同級分(分數)超額篩選方式 1.學測國文、英文之級分總和 2.學測國文級分 3.學測英文級分 4.學測數學A級分
甄試說明		甄試說明	通過第一階段篩選並完成報名繳費者，請務必於 月 日 前完成審查資料上傳；相關規定請至本校招生資訊網頁參考「第二階段甄試補充規定」，網址： <a href="https://adms.tku.edu.tw/">https://adms.tku.edu.tw/</a> 。 *本系於招生名額內優先錄取低收入戶及中低收入戶考生，至多2名。								4.修訂「同級分(分數)超額篩選方式」。 5.修訂第二階段「學測成績、審查資料、面試」佔甄選總成績比例。	
離島外加名額縣市別限制												
備註			1.本系以培育兼具「國際」及「在地」視野之專業建築人才為導向。課程包括建築與城市設計、社區與城鄉營造、永續與智慧建築、構築與真實建造、數位設計與製造、建築歷史與理論，並以建築設計為演練整合平台。修業年限五年，畢業後將具資格報考建築師與國內各類相關考試，並從事建築設計相關行業。 2.本系聯絡電話：(02)26215656 分機 2620 本系網址： <a href="http://www.arch.tku.edu.tw">www.arch.tku.edu.tw</a> 3.本系通過建築教育認證第 2019Y166 號									

三、本案業經工學院招生委員會 112 學年度第 1 次會議(111.9.21)通過。

決議：追認通過。

提案三：建築系 112 學年度分發入學招生簡章修正，提請追認。(建築系提)

說明：

一、依 112 學年度大學招生策略討論會辦理。

二、112 學年度分發入學簡章修正如下：

學系	學測、英語聽力測驗檢定標準	採計科目及加權	同分參酌順序		選系說明	與 111 學年度不同處
建築學系	數學 A(後標)、數學 B(後標)	英文 x-2.00 1.00 1.50	1	英甲——文數學	本系以培育兼具「國際」及「在地」視野之專業建築人才為導向。課程包括電腦媒體、工藝訓練、歷史人文、技術性知識及	1.取消「學測、英語聽力測驗檢定標準」。2.修訂「採計科目及加權」。3.修訂「同分參酌3」科目及順序。
		國文 x-1.50 2.00	2	國英——文英文		



		物—理 x 1.00 數學甲 x 1.25	3	物—理 數學甲 國文	綠建築，並以建築設計為演練整合平台。修業年限五年，畢業後將具資格報考國內各類相關考試，並從事建築設計相關行業。本系組受理符合分發入學學力資格第十八款者。
--	--	--------------------------	---	------------------	--

三、本案業經工學院招生委員會 112 學年度第 1 次會議(111.9.21)通過。

決議：追認通過。

提案四：建築系 112 學年度研究所招生考試預留錄取備取生倍率表修正，提請追認。(建築系提)

說明：

一、依教儒字第 1110000015 號函辦理。

二、112 學年度研究所招生考試預留錄取備取生倍率表，修正如下：

系所/類別	碩士班		博士班	
	甄試	一般生	甄試	一般生
建築系	2→3	2→5		

三、本案業經工學院招生委員會 112 學年度第 1 次會議(111.9.21)通過。

決議：追認通過。

提案五：建築系 112 學年度招生名額總量分配調查表，提請追認。(建築系提)

說明：

一、依 111 年 6 月 29 日淡江大學增設調整院系所學位學程及招生名額總量審查小組 112 學年度第 4 次小組會議決議辦理，建築學系碩士班招生名額調減 2 名，原 17 名。

二、112 學年度本系招生名額總量分配表修改如下：

日間大學部名額										碩士班			備註				
班數	分發入學	繁星推薦	申請入學	個人申請	運動績優甄試入學	特殊選才入學	四技二專甄選入學	四技二專青年儲蓄帳戶	小計	繁星推薦外加原住民名額	申請入學外加原住民名額	甄試入學		考試入學		小計	
													一般生	在職生			
1	8	12	32	請勿填寫		請勿填寫		請勿填寫	52	2	4	10	5		15	備註： 1.名額與 111 學年度不同請於本欄註記。 2.112 年已報部申請增設、整併、分組或更名，請於本欄註記。	
																	分發入學減少 6 名、繁星增加 3 名，青年儲蓄帳戶(申請入學及四技二專)各增加 1 名、特殊選才增加 1 名、外加原住民名額(繁星推薦及申請入學)各增加 1 名。將碩士班考試入學名額減少 2 名改為 5 名。

三、本案業經工學院招生委員會 112 學年度第 1 次會議(111.9.21)通過。

決議：追認通過。

提案六：建築系 112 學年度青年教育與就業儲蓄帳戶方案學生招生管道名額調查表，提請追認。(建築系提)

說明：

一、依教務處 111 年 5 月 9 日教林字第 1110000310 號函辦理。

二、本系青年教育與就業儲蓄帳戶方案學生招生管道名額如下：

學系(學院學程)名稱	提供之名額
建築學系	本學系組、學位學程不提供 四技二專特殊選才青年儲蓄帳戶組：1名 申請入學青年儲蓄帳戶組：1名

三、本案業經工學院招生委員會 112 學年度第 1 次會議(111.9.21)通過。

決議：追認通過。

提案七：土木系 112 學年度申請入學招生簡章修正，提請追認。(土木系提)

說明：

一、依 111 年 6 月 13 日教林字第 1110000407 號函辦理。

二、第一階段篩選方式國文、數學 A 篩選倍率為 6；國文學測成績採計方式\*2.00；學測成績占甄選總成績比例 30%、審查資料佔 30%、面試佔 40%；不參採英文學測科目亦無成績採計方式。112 學年度申請入學簡章修正如下：

淡江大學 土木工程學系		學測、英聽篩選 方式		甄選總成績採計方式及佔總成 績比例				甄選總成績同分 參酌之順序	修訂部分	參採學測 科目		
		第一階段		第二階段								
校系代碼	014422	科目	檢	篩	學測佔甄	指定項目	檢				佔甄選	
招生名額		國文	-	6	*2.00		審查資料	-	30%	一、學科能力測驗 成績 二、審查資料 三、學測數學A級 分 四、學測自然級分	國文、數學 A 篩選倍率 為 6；國文 學測成績 採計方式 *2.00；學 測成績占 甄選總成 績比例 30%、審 查資料佔 30%、面 試	國文 英文 數學 A 自然
性別要求	無	英文	-	-	-		團體面試	-	40%			
預計甄試人數		數學	-	6	*1.00	30%						
原住民外加名額		數學 A	-	-	-							
離島外加名額		數學 B	-	-	-							
		社會 自然	-	-	-							
指定項目甄 試費	1100	指定 項目 資料 內容	審查 資料	項目：修課紀錄(A)、課程學習成果(D)、多元表現(G、J、L、M、N)、學習歷程自述(O、P、Q) 說明： 1.多元表現(M.特殊優良表現證明)：如數學、自然領域特殊優良表現證明。 2.多元表現(G.社團活動經驗)：含任何社團經驗或工程相關領域活動證明。 3.多元表現(N.多元表現綜整心得):請針對各項多元表現進行說明與反思。							佔 40%;不 參採英文 學測科目 亦無成績 採計方 式。	同級分(分 數)超額篩 選方式 學測國文、英 文、數學 A、自然之級 分總和
甄試 說明	甄試 說明	1.考生必須參加團體面試，未參加者不予錄取。須全程參與，面試場次時間與注意事項另行於本系網頁公告，面試主要評估考生：(1)對於本系的興趣；(2)土木工程學基本知識之理解和表述能力；(3)工程分析與設計之思考與表達能力；(4)人格特質、價值觀與專業應用之發展潛力。 2.通過第一階段篩選並完成報名繳費者，請務必於 月 日前完成審查資料上傳；相關規定請至本校招生資訊網頁參考「第二階段甄試補充規定」，網址： <a href="https://adms.tku.edu.tw">https://adms.tku.edu.tw</a> 。 *本系於招生名額內優先錄取低收入戶及中低收入戶考生，至多 2 名。										
離島外加名額	縣市別限制											

備註	1. 本系以培育具備土木專業知識和資訊科技應用能力兼備之現代工程技術和營建業相關人才為目的。課程設計除著重於土木工程專業，使學生具備良好之營建技術能力外，亦開設營管、資訊、工程法律等課程，使學生具跨域知識和宏觀思維。畢業生可成為土木工程師或相關專業技師，未來亦可成為相關企業之經理人才。 2. 本系聯絡電話：(02)26215656 分機 2611 本系網址： www.ce.tku.edu.tw 3. 本系通過工程教育認證第 2022Y059 號
----	---

三、本案業經工學院招生委員會 112 學年度第 1 次會議(111.9.21)通過。  
 決議：追認通過。

提案八：土木系 112 學年度繁星推薦招生簡章修正，提請追認。(土木系提)

說明：

一、依 111 年 6 月 13 日教林字第 1110000407 號函辦理。112 學年度繁星推薦簡章修正如下：

淡江大學 土木工程學系		學科能力測驗檢 定		分發比序項目	修訂部分
校系代碼	01440	科目 國文 英文 數學A 數學B 社會 自然 英聽	標準 - - 後標 -- -- 後標 -	1、在校學業成績全校排名百分比	修訂工程教育認證證書字號第 2022Y059 號
學群類別	第二類學群			2、學測數學A 級分	
招生名額				3、學測英文級分	
可填志願數				4、學測自然級分	
外加名額				5、學測國文級分	
可填志願數			6、學測數學A 及自然之級分總 和	7、數學學業成績總平均全校排名 百分比	
備註	1.本系通過工程教育認證第2022Y059號 2.聯絡電話：(02)26215656 分機2611、2571 3.網址：http://www.ce.tku.edu.tw/				

二、本案業經工學院招生委員會 112 學年度第 1 次會議(111.9.21)通過。

決議：追認通過。

提案九：土木系修正 112 學年度招生名額總量分配調查，提請追認。(土木系提)

說明：

一、依 111 年 9 月 2 日教儒字第 1110000089 號函辦理。需於系招生委員會、系務會議、招生委員會、院務會議列為報告事項。

二、本系分配名額修正如下表：

淡江大學 112 學年度增設調整系所學位學程及招生名額總量分配調查表  
 (總量審查小組會後修正)

學系、 所 (組)、 班、學 位學程 名稱	日間大學部名額									繁 星 推 薦 外 加 原 住 民 名 額	申 請 入 學 外 加 原 住 民 名 額	進 修 學 士 班 名 額	碩士班			碩 士 在 職 專 班	博士班				備 註			
	甄 試	考 試	甄 試	考 試	甄 試	考 試	甄 試	考 試	甄 試				考 試	甄 試	考 試		甄 試	考 試						
	班 數	分 發	繁 星	申 請	個 大	運 動	特 殊	四 技	四 技	小 計				甄 試	考 試	甄 試	考 試	甄 試	考 試	甄 試	考 試	甄 試	考 試	備註： 1.名額與 111 學

		入學	推薦入學	申請青年儲蓄帳戶	績優甄試入學	選才入學	二專甄選入學	三專青年儲蓄帳戶	額	額	入學	一般生	在職生	入學	入學	讀博士生	年度不同請於本欄註記。 2.112 年已報部申請增設、整併、分組或更名，請於本欄註記。					
土木工程學系	2	18	20	62	請勿填寫	0	請勿填寫	0	100	2	3	0	12	4	0	16	0	1	1	0	2	碩士班原 20 名減少為 16 名； 學士班原 110 名減少為 100 名。

三、本案業經工學院招生委員會 112 學年度第 1 次會議(111.9.21)通過。

決議：追認通過。

提案十：土木系 112 各類招生考試簡章修正案，提請追認。(土木系提)

說明：

一、依 111 年 8 月 8 日教儒字第 1110000015 號函辦理。

二、本系修訂 111 學年度寒假轉學考及 112 學年度各類招生考試條件，因應通過工程教育認證，修訂認證字號於各類招生簡章文字說明，如下表：

學制(考試方式)	修訂項目	修訂後	修訂前	說明
碩博(甄試)	備註	二、本系已通過工程教育認證，證書字號：認證第 2022Y059 號。	二、本系已通過工程教育認證，證書字號：認證第 2017Y126 號。	修訂工程教育認證證書字號第 2022Y059 號
碩士(考試、防疫版)	各系所規定及注意事項	五、本系已通過工程教育認證，證書字號：認證第 2022Y059 號。	五、本系已通過工程教育認證，證書字號：認證第 2017Y126 號。	修訂工程教育認證證書字號第 2022Y059 號
博士(考試、防疫版)	各系所規定及注意事項	三、推薦函 2 封 四、本系已通過工程教育認證，證書字號：認證第 2022Y059 號	三、推薦書 四、本系已通過工程教育認證，證書字號：認證第 2017Y126 號	修訂工程教育認證證書字號第 2022Y059 號
111 日間部寒轉	備註	本系已通過工程教育認證第 2022Y059 號。	本系已通過工程教育認證第 2017Y126 號。	修訂工程教育認證證書字號第 2022Y059 號
112 日間部暑轉	備註	本系已通過工程教育認證第 2022Y059 號。	本系已通過工程教育認證第 2017Y126 號。	修訂工程教育認證證書字號第 2022Y059 號

三、本案業經工學院招生委員會 112 學年度第 1 次會議(111.9.21)通過。

決議：追認通過。

提案十一：水環系 111 學年度博士班考試因應疫情調整考試方案，提請追認。(水環系提)

說明：

一、因本校招生策略中心 111 年 4 月 26 日 OA 辦理。

二、原考試科目有(1)書面審查，及(2)面試；經修訂後，僅留有書面審查。同分參酌順序為:1.資料審查 2.在學成績。

111 博士班	防疫版簡章(修正後)	原簡章(修正前)	說明
---------	------------	----------	----

考試科目	書面審查	1.書面審查 2.面試	因應疫情，取消面試
同分參酌	1.資料審查 2.在學成績	1.書面審查 2.面試	

三、本案業經工學院招生委員會 112 學年度第 1 次會議(111.9.21)通過。

決議：追認通過。

提案十二：水環系 111 學年度申請入學「啟動防疫應變機制」，提請追認。(水環系提)

說明：

一、依教務處 111 年 5 月 9 日(星期一)OA 來函辦理。

二、本系水資源工程組及環境工程組之任一組，若具感染風險考生人數已逾該組核定招生名額的 20%，該組即啟動防疫應變機制。

三、本案業經工學院招生委員會 112 學年度第 1 次會議(111.9.21)通過。

決議：追認通過。

提案十三：水環系 112 學年度碩士班招生名額修正，提請討論。(水環系提)

說明：

一、依本校增設調整院系所學位學程及招生名額總量審查小組 112 學年度第 4 次小組會議(111.6.29)

決議，本系碩士班名額減為 15 名(原 18 名，減 3 名)。

二、另，因航太系碩士班提供 1 個名額至本系，故本系碩士班名額調整為 16 名。

三、預定招生名額分配如下：

	修訂後(112 學年度)	修訂前(111 學年度)	說明
甄試入學名額	12	13	甄試入學減 1 名
考試入學名額	4	5	考試入學減 1 名
合計	16	18	共減 2 名

四、本案業經工學院招生委員會 112 學年度第 1 次會議(111.9.21)通過。

決議：通過。

提案十四：水環系 112 學年度大學部「繁星推薦」入學招生簡章修正，提請討論。(水環系提)

說明：

一、修正如下：

(一)水資源工程組

淡江大學 水資源及環境工程學系 水資源工程組		學測、英聽檢定		分發比序項目	修訂部分
校系代碼	學群類別	科目	標準		
01451	第二類學群	國文	--	1、在校學業成績全校排名百分比 2、學測數學A、自然之級分總和 3、學測數學A級分 4、數學學業成績總平均全校排名百分比 5、英語文學業成績總平均全校排名百分比 6、物理學業成績總平均全校排名百分比	1.新增「學測、英聽檢定」參採科目「數學 A」篩選標準。 2.刪除「學測、英聽檢定」參採科目「自然」篩選標準。 3. 修訂備註內容
		英文	--		
		數學 A	後標		
		數學 B	--		
		社會	--		
		自然	--		
		英聽	--		
備註		1. 本系「水資源工程組」著重水資源工程專業知識，使學生能深入理解水資源管理及洪水、乾旱等災害問題。課程亦融入氣候變遷之衝擊影響、電腦資訊科技之整合應用，以培養跨領域人才。畢業後可從事水利工程相關之產官學研工作，並報考水利工程技師。本系通過工程教育認證第2019Y165號。2. 聯絡電話：(02)26215656分機2612 3. 網址：http://www.wree.tku.edu.tw/			

(二)環境工程組

淡江大學 水資源及環境工程學系 環境工程組		學測、英聽檢定		分發比序項目	修訂部分
校系代碼	01452	科目	標準	1、在校學業成績全校排名百分比 2、學測數學A、自然之級分總和 3、學測自然級分 4、數學學業成績總平均全校排名百分比 5、化學學業成績總平均全校排名百分比 6、英語文學業成績總平均全校排名百分比	1.修訂「學測、英聽檢定」參採科目「自然」篩選標準。 2.修正備註欄內容。
學群類別	第二類學群	國文	--		
招生名額		英文	--		
可填志願		數學 A	--		
外加名額		數學 B	--		
可填志願數		社會	--		
		自然	後標		
		英聽	--		
備註	1. 本系「環境工程組」著重環境工程專業知識，使學生深入理解環境污染、淨零碳排、永續發展等相關議題，培養解決環境問題的能力，以培養跨領域人才。畢業後可從事環境工程相關產官學研工作，並可報考環境工程技師。本系通過工程教育認證第2019Y165號。 2. 聯絡電話：(02)26215656分機2612 3. 網址：http://www.wree.tku.edu.tw/				

## 二、修正對照表：

## (一)學測科目/標準

學測科目/標準	112 學年度(修正後)	111 學年度(修正前)	說明
水資源工程組	數學 A-後標	自然-均標	修正學測科目及標準
環境工程組	自然-後標	自然-均標	修正學測科目標準

## (二)備註欄

備註	112 學年度(修正後)	111 學年度(修正前)	說明
水資源工程組	1. 本系「水資源工程組」著重水資源工程專業知識，使學生能深入理解水資源管理及洪水、乾旱等災害問題。課程亦融入氣候變遷之衝擊影響、電腦資訊科技之整合應用，以培養跨領域人才。畢業後可從事水利工程相關之產官學研工作，並報考水利工程技師。本系通過工程教育認證第 2019Y165 號。 2. 聯絡電話：(02)26215656 分機 2612 3. 網址： <a href="http://www.wree.tku.edu.tw/">http://www.wree.tku.edu.tw/</a>	1.本系是國內唯一具備水資源工程及環境工程完整學術課程的學系，通過工程教育認證第2019Y165號。 2.聯絡電話：(02)26215656 分機2612 3.網址： <a href="http://www.wree.tku.edu.tw/">http://www.wree.tku.edu.tw/</a>	修正備註內容
環境工程組	1. 本系「環境工程組」著重環境工程專業知識，使學生深入理解環境污染、淨零碳排、永續發展等相關議題，培養解決環境問題的能力，以培養跨領域人	1.本系是國內唯一具備水資源工程及環境工程完整學術課程的學系，通過工程教育認證第2019Y165號。 2.聯絡電話：(02)26215656 分機 2612	修正備註內容

	才。畢業後可從事環境工程相關產官學研工作，並可報考環境工程技師。本系通過工程教育認證第 2019Y165 號。 2. 聯絡電話：(02)26215656 分機 2612 3. 網址： <a href="http://www.wree.tku.edu.tw/">http://www.wree.tku.edu.tw/</a>	3. 網址： <a href="http://www.wree.tku.edu.tw/">http://www.wree.tku.edu.tw/</a>	
--	--	---	--

三、本案業經工學院招生委員會 112 學年度第 1 次會議(111.9.21)通過。

決議：通過。

提案十五：水環系 112 學年度大學部「申請入學」入學招生簡章修正，提請討論。(水環系提)  
 說明：

一、水資源工程組學科能力測驗篩選方式修正如下表：

系所組別	112 學年度(修訂後) 學科能力測驗篩選方式				111 學年度(修訂前) 學科能力測驗篩選方式				說明
	科目	檢定	篩選倍率	學測成績採計方式	科目	檢定	篩選倍率	學測成績採計方式	
水環系 水資源 工程組	國文	--	4	*2.00	國文	--	3	*2.00	修訂學測科目 檢定標準、篩選倍率及成績採計方式
	英文	--	--	--	英文	--	--	--	
	數學 A	後標	--	*1.00	數學 A	--	3	*1.50	
	社會	--	--	--	社會	--	--	--	
	自然	--	--	*1.00	自然	後標	3	*1.00	
	國數 A 自然	--	3	--					
	英聽	--	--	--	英聽	--	--	--	

二、水資源工程組甄選總成績同分參酌之順序、參採學測科目及同級分(分數)超額篩選方式，修正如下表：

修正項目	112 學年度(修正後)	111 學年度(修正前)	說明
甄選總成績同分參酌之順序	一、團體面試 二、審查資料 三、學科能力測驗成績 四、學測數學 A 級分	一、學科能力測驗成績 二、學測數學 A 級分 三、學測自然級分 四、團體面試	調整甄選總成績同分參酌之科目及順序
參採學測科目	國文 數學 A 自然	國文 數學 A 自然	不變
同級分(分數)超額篩選方式	1.學測國文、數學 A、自然之級分總和 2.學測數學 A 級分 3.學測自然級分	1.學測國文、數學 A、自然之級分總和 2.學測數學 A 級分 3.學測自然級分	不變

三、水資源工程組成績占總比例成績：

	112 學年度(修正後)	111 學年度(修正前)	說明
學測成績所占比例	<u>30%</u>	40%	40%減至 30%
審查資料比例	30%	30%	
團體面試比例	<u>40%</u>	30%	30%增至 40%



合計	100%	100%	
----	------	------	--

## 四、水資源工程組審查資料項目之學習歷程自述及其他：

項目	112 學年度(修正後)	111 學年度(修正前)	說明
學習歷程自述	O 高中學習歷程反思 P 就讀動機 Q 未來學習計畫與生涯發展	O 高中學習歷程反思 Q 未來學習計畫與生涯發展	新增 P 就讀動機
其他	<b>R 其他有利審查資料</b>	[無]	新增

## 五、水資源工程組甄試說明及備註：

	112 學年度(修正後)	111 學年度(修正前)	說明
甄試說明	*本系水資源工程組、環境工程組於第一階段報名時「限擇一組」報名。 *考生除應繳交審查資料外，須參加團體面試。 *本系組於招生名額內優先錄取低收入戶及中低收入戶考生，至多2名。 *通過第一階段篩選並完成報名繳費者，請務必於5月9日前確認審查資料上傳；相關規定請詳見本校招生資訊網頁「第二階段甄試規定」，網址： <a href="https://adms.tku.edu.tw">https://adms.tku.edu.tw</a> 。	考生除應繳交審查資料外，須參加團體面試。 *本系組於招生名額內優先錄取低收入戶及中低收入戶考生，至多2名。 *通過第一階段篩選並完成報名繳費者，請務必於5月9日前確認審查資料上傳；相關規定請詳見本校招生資訊網頁「第二階段甄試規定」，網址： <a href="https://adms.tku.edu.tw">https://adms.tku.edu.tw</a> 。	增加說明內容
備註	1.本系「水資源工程組」著重水資源工程專業知識，使學生能深入理解水資源管理及洪水、乾旱等災害問題。課程亦融入氣候變遷之衝擊影響、電腦資訊科技之整合應用，以培養跨領域人才。畢業後可從事水利工程相關之產官學研工作，並可報考水利工程技師。	1.為培育水資源及環境工程專業知識兼備之人才，本系設立「水資源工程組」及「環境工程組」。「水資源工程組」著重水利工程專業知識，使學生能深入理解水資源管理及洪水、乾旱等災害問題。課程亦融入氣候變遷之衝擊影響及電腦資訊科技之整合應用，開設符合未來趨勢的專業課程。畢業後可從事水利工程相關之產官學研工作，並可報考水利工程技師。	修訂備註第1點

## 六、環境工程組學科能力測驗篩選方式修正如下表：

系所組別	112 學年度(修訂後) 學科能力測驗篩選方式				111 學年度(修訂前) 學科能力測驗篩選方式				說明
	科目	檢定	篩選倍率	學測成績採計方式	科目	檢定	篩選倍率	學測成績採計方式	
水環系 環境工程組	國文	--	4	*2.00	國文	--	3	*2.00	修訂學測科目檢定標準、篩選倍率及成績採計方式
	英文	--	--	--	英文	--	--	--	
	數學 A	--	--	*1.00	數學 A	--	3	*1.00	
	社會	--	--	--	社會	--	--	--	

	自然	後標	--	<b>*1.00</b>	自然	後標	3	<b>*2.00</b>	
	<b>國數 A</b>								
	自然	--	<u>3</u>	--					
	英聽	--	--	--	英聽	--	--	--	

七、環境工程組甄選總成績同分參酌之順序、參採學測科目及同級分(分數)超額篩選方式，修正如下表：

修正項目	112 學年度(修正後)	111 學年度(修正前)	說明
甄選總成績同分參酌之順序	一、 <b>團體面試</b> 二、 <b>審查資料</b> 三、 <b>學科能力測驗成績</b> 四、 <b>學測自然級分</b>	一、學科能力測驗成績 二、學測自然級分 三、學測數學 A 級分 四、團體面試	調整甄選總成績同分參酌之科目及順序
參採學測科目	國文 數學 A 自然	國文 數學 A 自然	不變
同級分(分數)超額篩選方式	1.學測國文、數學 A、自然之級分總和 2.學測自然級分 3.學測數學 A 級分	1.學測國文、數學 A、自然之級分總和 2.學測自然級分 3.學測數學 A 級分	不變

八、環境工程組成績占總比例成績：

	112 學年度(修正後)	111 學年度(修正前)	說明
學測成績所占比例	<b>30%</b>	40%	40% 減 至 30%
審查資料比例	30%	30%	
團體面試比例	<b>40%</b>	30%	30% 增 至 40%
合計	100%	100%	

九、環境工程組審查資料項目之學習歷程自述及其他：

項目	112 學年度(修正後)	111 學年度(修正前)	說明
學習歷程自述	○ 高中學習歷程反思 <b>P 就讀動機</b> Q 未來學習計畫與生涯發展	○ 高中學習歷程反思 Q 未來學習計畫與生涯發展	新增 P 就讀動機
其他	<b>R 其他有利審查資料</b>	[無]	新增

十、環境工程組甄試說明及備註：

	112 學年度(修正後)	111 學年度(修正前)	說明
甄試說明	*本系水資源工程組、環境工程組於第一階段報名時「限擇一組」報名。 *考生除應繳交審查資料外，須參加團體面試。 *本系組於招生名額內優先錄取低收入戶及中低收入戶考生，至多2名。 *通過第一階段篩選並完成報名繳費者，請務必於5月9日前確認審查資料上傳；相關規定請詳見本校招生資訊網頁「第二階段甄試規定」，網址： <a href="https://adms.tku.edu.tw">https://adms.tku.edu.tw</a> 。	考生除應繳交審查資料外，須參加團體面試。 *本系組於招生名額內優先錄取低收入戶及中低收入戶考生，至多2名。 *通過第一階段篩選並完成報名繳費者，請務必於5月9日前確認審查資料上傳；相關規定請詳見本校招生資訊網頁「第二階段甄試規定」，網址： <a href="https://adms.tku.edu.tw">https://adms.tku.edu.tw</a> 。	增加說明內容
備註	1.本系「環境工程組」著重環	1.為培育水資源及環境工程專	修訂備註第

	境工程專業知識，使學生深入理解環境污染、淨零碳排、永續發展等相關議題，培養解決環境問題的能力，以培養跨領域人才。畢業後可從事環境工程相關產官學研工作，並可報考環境工程技師。	業知識兼備之人才，本系設立「水資源工程組」及「環境工程組」。「環境工程組」著重於給水工程、污水工程、空氣污染、固體廢棄物等環境工程專業知識，使學生深入理解環境污染問題與提出符合永續發展之工程方法，以解決複雜的環境問題。畢業後可從事環境工程相關產官學研工作，並可報考環境工程技師。	1 點
--	--	---	-----

十一、本案業經工學院招生委員會 112 學年度第 1 次會議(111.9.21)通過。

決議：通過。

提案十六：水環系修訂 112 學年度「分發入學」入學招生簡章，提請討論。(水環系提)

說明：

一、擬修正如下表：

系組	112 學年度(修正後)			111 學年度(修正前)			說明
	採計科目及加權	同分參酌順序		採計科目及加權	同分參酌順序		
水環系 水資源 工程組	數學甲*1.00	1	數學甲	數學甲*1.50	1	數學甲	1.修訂「採計科目及加權」。2.修訂「同分參酌」科目。
	英文*1.00	2	國文	物理*1.00	2	物理	
	國文*2.00	3	英文	國文*2.00	3	國文	
水環系 環境工 程組	數學甲*1.00	1	<b>數學甲</b>	化學*1.50	1	化學	
	英文*1.00	2	<b>國文</b>	數學甲*1.00	2	數學甲	
	國文*2.00	3	<b>英文</b>	國文*2.00	3	國文	

二、本案業經工學院招生委員會 112 學年度第 1 次會議(111.9.21)通過。

決議：通過。

提案十七：水環系修訂 112 學年度「分發入學」入學招生簡章選系說明，提請討論。(水環系提)

說明：

一、擬修正如下：

	112 學年度(修正後)	111 學年度(修正前)	說明
水環系 水資源 工程組	本系「水資源工程組」著重水資源工程專業知識，使學生能深入理解水資源管理及洪水、乾旱等災害問題。課程亦融入氣候變遷之衝擊影響、電腦資訊科技之整合應用，以培養跨領域人才。畢業後可從事水利工程相關之產官學研工作，並可報考水利工程技師。	本系以培育兼備水資源專業知識與資訊科技應用能力專業人才為目的。「水資源工程組」訓練著重於流體力學、水文學、水資源規劃等水利專業知識，使學生能關心氣候變遷、洪旱災害問題，從事與水利工程相關工作。畢業後可參加水利技師高考。	修訂選系說明內容。
水環系 環境工 程組	本系「環境工程組」著重環境工程專業知識，使學生深入理解環境污染、淨零碳排、永續發展等相關議題，培養解決環境問題的能力，以培養跨領域人才。畢業後可從事環境工程相關產官學研工作，並可報考環境工程技師。	本系以培育兼備環境專業知識與資訊科技應用能力之專業人才為目的。「環境工程組」訓練著重於水質分析、空氣污染、噪音、固體廢棄物等環境工程專業知識，使學生能關心環境、污染問題，從事與環境工程相關工作。畢業後可參加環工技師高考。	修訂選系說明內容。

二、本案業經工學院招生委員會 112 學年度第 1 次會議(111.9.21)通過。

決議：通過。

提案十八：水環系 112 學年度僑生(含港澳生及港澳具外國國籍之華裔學生)學士班個人申請書面審查評分項目及占分比重，提請討論。(水環系提)

說明：

一、學士班在學成績占分比重，修正如下：

在學成績	112 學年度(修正後)	111 學年度(修正前)	說明
水資源工程組	50%	70%	由 70%調整為 50%
環境工程組	50%	70%	由 70%調整為 50%

二、學士班有利於申請之資料占分比重，修正如下：

有利於申請之資料	112 學年度(修正後)	111 學年度(修正前)	說明
水資源工程組	50%	30%	由 30%調整為 50%
環境工程組	50%	30%	由 30%調整為 50%

三、本案業經工學院招生委員會 112 學年度第 1 次會議(111.9.21)通過。

決議：通過。

提案十九：水環系 112 學年度僑生及港澳生來臺就學單獨招生簡章修正，提請討論。(水環系提)

說明：

一、英文版學系名稱擬修正如下表：

	112 學年度(修正後)	111 學年度(修正前)	說明
水環系 水資源 工程組	Division of Water Resources Engineering, Department of Water Resources and Environmental Engineering	Dept. of Water Resources and Environmental Engineering-Division of Water Resources Engineering	系組順序對調
水環系 環境工 程組	Division of Environmental Engineering, Department of Water Resources and Environmental Engineering	Dept. of Water Resources and Environmental Engineering-Division of Environmental Engineering	系組順序對調

二、分則內容擬修正如下表：

	112 學年度(修正後)	111 學年度(修正前)	說明
水環系 水資源 工程組	水資源工程組著重水資源工程專業知識，使學生能深入理解水資源管理及洪水、乾旱等災害問題。課程融入氣候變遷之衝擊影響、永續發展、電腦資訊科技之整合應用。	水資源工程組旨在培養具有水資源專業實務或學術研究能力之人才，配合全球與本地環境演變，培養具有跨領域，並具有關懷水資源環境與持續學習能力，以適應全球氣候變遷之發展與需求。	內容修訂
水環系 環境工 程組	環境工程組著重環境工程專業知識，使學生深入理解環境污染、淨零碳排、永續發展等相關議題，培養解決複雜環境問題的能力。	環境工程組旨在培養具有環工專業實務或學術研究能力之人才，配合環境演變、產業發展全球化，培養具有跨領域，並具有關懷環境與持續學習能力，以適應產業全球化發展與需求。	內容修訂
水環系 碩士班	研究所課程整合水資源工程及環境工程兩種領域之專業知識。課程融入氣候變遷之衝擊影響、淨零碳排、永續發展等相關議題，並重視電腦資訊科技之整合應用。在全球環境變遷的衝擊影響之下，培養具有跨領域能力的專業人才。	本系研究所藉由紮實的訓練與奉獻職志於水資源及環境工程領域的師長們共同成長。我們對學生的責任在於讓學生有更卓越的意志與思想來面對未來工作的挑戰，不論是研究、學術、或是工業工程領域。結合工程、科技及資訊	內容修訂

		運用來了解並解決當代社會所面臨有關水與環境的工程問題是我們成就研究所學生的使命。	
水環系 博士班	研究所課程整合水資源工程及環境工程兩種領域之專業知識。課程融入氣候變遷之衝擊影響、淨零碳排、永續發展等相關議題，並重視電腦資訊科技之整合應用。在全球環境變遷的衝擊影響之下，培養具有跨領域能力的專業人才。	本系博士班藉由紮實的訓練與奉獻職志於水資源及環境工程領域的師長們共同成長。我們對學生的責任在於讓學生有更卓越的意志與思想來面對未來工作的挑戰，不論是研究、學術、或是工業工程領域。結合工程、科技及資訊運用來了解並解決當代社會所面臨有關水與環境的工程問題是我們成就研究所學生的使命。	內容修訂

三、本案業經工學院招生委員會 112 學年度第 1 次會議(111.9.21)通過。

決議：通過。

提案二十：水環系 112 學年度海外聯合招生委員會「112 學年度僑生及港澳生招生簡章中英文校系分則」修正，提請討論。(水環系提)

說明：

一、英文版學系名稱擬修正如下表：

	112 學年度(修正後)	111 學年度(修正前)	說明
水環系 水資源 工程組	Tamkang University, Division of Water Resources Engineering, Department of Water Resources and Environmental Engineering	Tamkang University, Dept. of Water Resources and Environmental Engineering-Division of Water Resources Engineering	系組順序對調
水環系 環境工 程組	Tamkang University, Division of Environmental Engineering, Department of Water Resources and Environmental Engineering	Tamkang University, Dept. of Water Resources and Environmental Engineering-Division of Environmental Engineering	系組順序對調

二、系所中英文簡介擬修正如下表：

	112 學年度(修正後)	111 學年度(修正前)	說明
水環系 水資源 工程組	水資源工程組著重水資源工程專業知識，使學生能深入理解水資源管理及洪水、乾旱等災害問題。課程融入氣候變遷之衝擊影響、永續發展、電腦資訊科技之整合應用。 The Division of Water Resources Engineering focuses on the studies of water resources management, flood control, drought management, impacts of climate change, sustainable development, and computer applications in water resources engineering.	水資源工程組旨在培養具有水資源專業實務或學術研究能力之人才，配合全球與本地環境演變，培養具有跨領域，並具有關懷水資源環境與持續學習能力，以適應全球氣候變遷之發展與需求。 The goals to the division of water resources engineering are aimed to foster professional engineers with either practical techniques or academic knowledge in the field of water resources development. With the uneven changing environment in water quantity both locally and	內容修訂

		globally, we concern and enhance the ability of the students with broad view for solving water-causing problems to full fill the future' s need.	
水環系 環境工程組	<p>環境工程組著重環境工程專業知識，使學生深入理解環境污染、淨零碳排、永續發展等相關議題，培養解決複雜環境問題的能力。</p> <p>The Division of Environmental Engineering encompasses the themes of environmental pollution, carbon neutrality, and sustainable development. Students will develop skills to solve complex environmental problems.</p>	<p>環境工程組旨在培養具有環工專業實務或學術研究能力之人才，配合環境演變、產業發展全球化，培養舉有跨領域，並具有關懷環境與持續學習能力，以適應產業全球化發展與需求。</p> <p>The goals to the division of environmental engineering are aimed to foster professional engineers with either practical techniques or academic knowledge in the field of water purification. Adapt to the changing environment in water quality both locally and globally, we concern and enhance the ability of the students with cross-field attitude for preventing or solving the problems of water pollution and related environmental contamination to full fill the future' s need.</p>	內容修訂
水環系 碩士班	<p>研究所課程整合水資源工程及環境工程兩種領域之專業知識。課程融入氣候變遷之衝擊影響、淨零碳排、永續發展等相關議題，並重視電腦資訊科技之整合應用。在全球環境變遷的衝擊影響之下，培養具有跨領域能力的專業人才。</p> <p>The postgraduate program offers a variety of courses in water resources and environmental engineering. The courses also cover the impacts of climate change, sustainable development, carbon neutrality, and computer applications. This program aims to equip students with the knowledge and skills to address water resources and environmental issues under a changing environment.</p>	<p>本系研究所藉由紮實的訓練與奉獻職志於水資源及環境工程領域的師長們共同成長。我們對學生的責任在於讓學生有更卓越的意志與思想來面對未來工作的挑戰，不論是研究、學術、或是工業工程領域。結合工程、科技及資訊運用來了解並解決當代社會所面臨有關水與環境的工程問題是我們成就研究所學生的使命。</p> <p>The graduate programs in our department cut across disciplines and are based on shared interests among faculty who devote themselves in the field of water resources and environmental engineering. Our goals to the graduate students are helping them find themselves exceptionally well positioned for</p>	內容修訂

		a rewarding career in research, academia, or industry. Cooperated with engineering, technologies and information management, we try to understand and solve the problems in this society anything engineer-linked to water and environment issue, meanwhile, the mission to our graduate students.	
--	--	--	--

三、本案業經工學院招生委員會 112 學年度第 1 次會議(111.9.21)通過。

決議：通過。

提案二十一：水環系 112 學年度大學部招生名額修正，提請討論。(水環系提)

說明：

一、因應 111 學年度招生缺額(本系 111 學年度水資源工程組缺額 17 名，環境工程組缺額 33 名)。目前 112 學年度本系水資源工程組預定減收 20 名(原 60 名，減為 40 名)，環境工程組預定減收 30 名(原 60 名，減為 30 名)。另，本系 113 學年度起單班招生，共 60 名。(依照目前學校規劃，取消學籍分組或招生分組招生)

二、預定招生名額分配如下：

(一)水資源工程組

名額	112 學年度(修正後)	111 學年度(修正前)	說明
繁星推薦	2	3	調整人數
申請入學	31	47	調整人數
分發入學	7	10	調整人數
合計	40	60	

(二)環境工程組

名額	112 學年度(修正後)	111 學年度(修正前)	說明
繁星推薦	2	3	調整人數
申請入學	24	47	調整人數
分發入學	4	10	調整人數
合計	30	60	

三、本案業經工學院招生委員會 112 學年度第 1 次會議(111.9.21)通過。

決議：通過。

提案二十二：水環系自 113 學年度起大學部取消學籍分組並整併，提請討論。(水環系提)

說明：

一、111 學年度本系分發入學缺額如下表：

系組別	招生人數	錄取人數	缺額	總缺額率
水資源及環境工程學系水資源工程組	20(60)	3	17	28.3%
水資源及環境工程學系環境工程組	36(60)	3	33	55%

二、校長於 8 月 15 日上午 10:30 召集之會議指示以下招生因應策略及原則：

(一)112 學年度取消各系招生分組，113 學年度取消學籍分組。

(二)各系缺額達 25 人以上者減班。

(三)研究所近四年內有三年註冊率低於百分之七十五且有任一年註冊人數低於十二人(含境外生)，得停招或整併。

三、因應 111 學年度招生缺額，及日趨嚴重的少子化現象，本校建議本系 113 學年度起單班招生，取消學籍分組，改為分組整併。

四、依教務處 OA(111.08.30)指示，整併、更名、停招因涉及師生重大權益，規劃前即應與師生溝通，包含整併或更名或停招之考量、未畢業學生受教權益的維護及教師流向規畫輔導等。最遲應與



111 年 10 月 28 日(第 88 次校務會議)前一個月辦理說明會，且須全系教師、學生參加，取得共識，並留下紀錄(簽到表、照片)。

五、本系將請各班導師於 111 年 9 月 16 日前向所屬學生完成說明，並留下紀錄(簽到表、照片)。並請導師向學生說明時，可特別說明關於學籍及修課均不影響 112 學年度(含)以前入學之學生。

六、本案業經工學院招生委員會 112 學年度第 1 次會議(111.9.21)通過。

決議：通過。

提案二十三：水環系 111 學年度因嚴重特殊傳染性肺炎(COVID-19)防疫規定致無法參加大學入學測驗考生補救方案，提請追認。(水環系提)

說明：

一、依教務處 111 年 6 月 29 日來文辦理。

二、因考量考生受 COVID-19 疫情影響且依相關規定不得應考致無法參加大學入學測驗(含學測、分科測驗及術科考試)等，考生可檢附自傳、讀書計畫及高中三年在校成績單等備審資料及志願序表之審查方式及分發原則申請校學系。

三、水環系自傳、讀書計畫及高中三年在校成績單等備審資料，「占分比重」及「同分參酌順序」如下：

系所別	備審資料	各項目占總成績百分比	同分參酌順序
水資源及環境工程學系水資源工程組	1.自傳 2.讀書計畫 3.高中三年在校成績	1.自傳：25% 2.讀書計畫：25% 3.高中三年在校成績：50%	1.高中三年在校成績 2.自傳 3.讀書計畫
水資源及環境工程學系環境工程組	1.自傳 2.讀書計畫 3.高中三年在校成績	1.自傳：25% 2.讀書計畫：25% 3.高中三年在校成績：50%	1.高中三年在校成績 2.自傳 3.讀書計畫

四、本案業經工學院招生委員會 112 學年度第 1 次會議(111.9.21)通過。

決議：追認通過。

提案二十四：機械系 111 學年度博士班考試因應疫情調整考試方案，提請追認。(機械系提)

說明：

一、依 111 年 4 月 26 日教務處招生策略中心來文辦理。

二、本校 111 學年度博士班招生考試，考量近日本土確診個案數屢創新高，受影響之密切接觸者人數亦大增，經核示採招生委員會 111 學年度第 4 次會議通過之防疫版簡章因應之，本系取消面試，調整為書面審查 100%。

三、機械系 111 學年度博士班考試書面審查項目之同分參酌順序如下：

書面審查項目	同分參酌順序
歷年成績	1
資料審查	2

四、本案業經工學院招生委員會 112 學年度第 1 次會議(111.9.21)通過。

決議：追認通過。

提案二十五：機械系 111 學年度因嚴重特殊傳染性肺炎(COVID-19)防疫規定致無法參加大學入學測驗考生補救方案，提請追認。(機械系提)

說明：

一、依教務處 111 年 6 月 29 日來文辦理。

二、因考量考生受 COVID-19 疫情影響且依相關規定不得應考致無法參加大學入學測驗(含學測、分科測驗及術科考試)等，考生可檢附自傳、讀書計畫及高中三年在校成績單等備審資料及志願序表之審查方式及分發原則申請校學系。

三、機械系自傳、讀書計畫及高中三年在校成績單等備審資料，「占分比重」及「同分參酌順序」如下：

系所別	備審資料	各項目占總成績百分比	同分參酌順序
光機電整合組	1.自傳 2.讀書計畫 3.高中三年在校成績	自傳 10% 讀書計畫 20% 高中三年在校成績 70%	3.高中三年在校成績 2.讀書計畫 1.自傳
精密機械組	1.自傳 2.讀書計畫	自傳 10% 讀書計畫 20%	3.高中三年在校成績 2.讀書計畫

3.高中三年在校成績	高中三年在校成績 70%	1.自傳
------------	--------------	------

四、本案業經工學院招生委員會 112 學年度第 1 次會議(111.9.21)通過。

決 議：追認通過。

提案二十六：機械系 112 學年度碩士班招生名額分配，提請追認。(機械系提)

說 明：

一、111 年 6 月 29 日 112 學年度第 4 次總量會議決議，機械系碩士班招生名額原 25 名，112 學年度調減招生名額 5 名。

二、112 學年度碩士班招生名額分配如下：

學系、所(組)、班、學位學程名稱	修訂前			修訂後			說 明
	甄試入學	考試入學	小計	甄試入學	考試入學	小計	
		一般生			一般生		
機械與機電工程學系 A 組(學術組)	7	6	13	6	4	10	依 111 年 6 月 29 日,112 學年度第 4 次總量會議決議。
機械與機電工程學系 B 組(實務教學組)	9	3	12	6	4	10	依 111 年 6 月 29 日,112 學年度第 4 次總量會議決議。

三、本案業經工學院招生委員會 112 學年度第 1 次會議(111.9.21)通過。

決 議：追認通過。

提案二十七：機械系 112 學年度日間學士班及碩士班擴充招生名額案，提請追認。(機械系提)

說 明：

一、依教務處 110 年 7 月 4 日來文辦理。

二、擴充名額計入生師比，擴充招生名額不列入 112 學年度註冊率計算，即分子為原總量核定名額及擴充名額的實際註冊人數，分母為原總量核定名額（該系所註冊率最高列計 100%）。

三、半導體、AI、機械領域相關系所可擴充學系所及合計名額：

(一)學士班：化學系生化組、材化組，物理系光電組、應物組，資工系、人工智慧系、化材系、電機系、機械系、資管系，可擴充 103 名。

(二)碩士在職專班：電機系、資工系、資管系，可擴充 6 名。

(三)碩士班：物理系、化學系、機械系、電機系、化材系、資工系、資管系，可擴充 46 名。

(四)博士班：電機系、機械系、資工系，化材系，可擴充 2 名。

四、本系擴充名額提報如下：

學系、所(組)、班、學位學程名稱	日間學制學士班				碩士班		
	分發入學	繁星推薦	申請入學	擴充名額小計	甄試入學	考試入學一般生	擴充名額小計
機械與機電工程學系光機電整合組	5	0	0	5			
機械與機電工程學系精密機械組	5	0	0	5			
機械與機電工程學系 A 組(學術組)					3	2	5
機械與機電工程學系 B 組(實務組)					3	2	5

五、本案業經工學院招生委員會 112 學年度第 1 次會議(111.9.21)通過。

決 議：追認通過。

提案二十八：機械系 112 學年度日間大學部「繁星推薦」、「申請入學」、「分發入學」入學管道簡章修正案，提請追認。(機械系提)

說 明：

一、機械系 112 學年度檢定科目，數學 A 檢定標準改為底標，數學 B 檢定標準改為後標，「繁星推

薦」、「申請入學」、「分發入學」簡章之檢定科目標準需一致。

二、機械系兩組「繁星推薦」、「申請入學」、「分發入學」入學管道簡章修正及修正後簡章，如**附件 1-1 至附件 1-3**。

三、本案業經工學院招生委員會 112 學年度第 1 次會議(111.9.21)通過。

決議：追認通過。

提案二十九：機械系 112 學年度學士班特殊選才招生簡章修正案，提請追認。(機械系提)

說明：

一、依 111 年 8 月 29 日招生委員會 111 學年度第 8 次會議中建議，調整降低特殊選才證明書審比例，以吸引更多考生報考。

二、機械系兩組「特殊選才」入學管道修正簡章，如**附件 2**。

三、本案業經工學院招生委員會 112 學年度第 1 次會議(111.9.21)通過。

決議：追認通過。

提案三十：機械系 113 學年度日間大學部取消學籍分組，提請討論。(機械系提)

說明：

一、111 學年度機械系分發入學缺額率如下表：

系組別	招生人數	錄取人數	缺額	錄取/招生
機械與機電工程學系光機電整合組	29	4	25	13.8%
機械與機電工程學系精密機械組	26	7	19	26.9%

二、校長於 8 月 15 日上午 10:30 召集之會議指示以下招生因應策略及原則：

(一)112 學年度取消各系招生分組，113 學年度取消學籍分組。

(二)各系缺額達 25 人以上者減班。

(三)研究所近四年內有三年註冊率低於百分之七十五且有任一年註冊人數低於十二人(含境外生)，得停招或整併。

三、機械系目前大學日間部屬學籍分組，配合本校政策，於 113 學年度取消學籍分組，維持招收 2 班。

四、本案業經工學院招生委員會 112 學年度第 1 次會議(111.9.21)通過。

決議：通過。

提案三十一：化材系 112 學年度大學「繁星推薦」、「申請入學」、「分發入學」招生簡章修訂案，提請追認。(化材系提)

說明：

一、112 學年度大學「繁星推薦」簡章，異動內容如下：

修訂項目	修訂後--112 學年度		修訂前--111 學年度		說明
	科目	標準	科目	標準	
學測、英聽檢定	國文	--	國文	--	刪除英文、數學 A 後標
	英文	後標	英文	後標	
	數學 A	後標	數學 A	後標	
	數學 B	--	數學 B	--	
	社會	--	社會	--	
	自然	後標	自然	後標	
	英聽	--	英聽	--	
分發比序項目	1、在校學業成績全校排名百分比		1、在校學業成績全校排名百分比		異動第 2 項學測級分總和刪除國文
	2、學測 <del>國文</del> 、英文、數學 A、自然之級分總和		2、學測國文、英文、數學 A、自然之級分總和		
	3、學測自然級分		3、學測自然級分		
	4、學測數學 A 級分		4、學測數學 A 級分		
	5、數學學業成績總平均全校排名百分比		5、數學學業成績總平均全校排名百分比		
	6、化學學業成績總平均全校排名百分比		6、化學學業成績總平均全校排名百分比		
	7、物理學業成績總平均全校排		7、物理學業成績總平均全校排		

二、112 學年度大學「申請入學」簡章，異動內容如下：

名百分比		名百分比									
二、112 學年度大學「申請入學」簡章，異動內容如下：											
修訂項目	修訂後--112 學年度			修訂前--111 學年度			說明				
學測、英聽檢定	科目	檢定	篩選	科目	檢定	篩選	1.刪除英文、數學A後標 2.新增數學A、自然篩選倍率3 3.刪除英數A自篩選				
	國文	--	--	國文	--	--					
	英文	後標	--	英文	後標	--					
	數學A	後標	3	數學A	後標	--					
	數學B	--	--	數學B	--	--					
	社會	--	--	社會	--	--					
	自然	後標	3	自然	後標	3					
國英數A自	--	3	國英數A自	--	3						
英聽	--	--	英聽	--	--						
甄選總成績採計方式：學測成績採計方式	科目	學測成績採計方式	佔甄選總成績比例	科目	學測成績採計方式	佔甄選總成績比例	4.學測成績採計方式刪除英文 5.學測成績採計方式自然異動為1.00 6.參採學測科目刪除國英數A自				
	國文	--	20%	國文	--	30%					
	英文	*1.00									
	數學A	*1.00									
	數學B	--									
	社會	--									
	自然	*1.50 1.00									
國英數A自	--										
英聽	--										
甄選總成績採計方式及佔總成績比例	第一階段				第一階段				比例調整		
	學測成績	佔甄選總	指定項目	檢定	佔甄選總	學測成績	佔甄選總	指定項目		檢定	佔甄選總
	--		審查資料	--	40%	--		審查資料		--	40%
	*1.00	30%	團體面試	--	30%	*1.00	30%	團體面試		--	30%
	*1.00	20%				--					
	0					--					
	--					*1.50					
*1.50					--						
1.00											
--											
指定項目內容:審查資料	項目：修課紀錄(A)、課程學習成果(D)、多元表現(F、G、 <del>H</del> 、I、M、N)、學習歷程自述(O、P、Q)、其他(R.其他有利審查資料)				項目：修課紀錄(A)、課程學習成果(D)、多元表現(G、H、I、M、N)、學習歷程自述(O、P、Q)				異動審查資料項目		

修訂項目	修訂後--112 學年度	修訂前--111 學年度	說明
指定項目內容:甄試說明	<p>歡迎對化學工程與材料工程學有濃厚興趣的學生報考。本系規劃「製程科技」、「材料科技」、「能源科技」學分學程,以及「高分子材料應用就業學分學程」提供學生選修。</p> <p>1.考生須全程參加指定場次之團體面試,場次時間與注意事項詳本系網頁公告。</p> <p>2.團體面試主要在評量學生在自然學科基礎知識、對本系的認識,以及臨場反應思辨能力。</p> <p>*本系於招生名額內優先錄取低收入戶及中低收入戶考生,至多 2 名。</p> <p>通過第一階段篩選並完成報名繳費者,請務必於 月 日前完成審查資料上傳;相關規定請至本校招生資訊網頁參考「第二階段甄試補充規定」,網址: <a href="https://adms.tku.edu.tw">https://adms.tku.edu.tw</a>。</p>	<p>歡迎對化學工程與材料工程學有濃厚興趣的學生報考。本系規劃「製程科技」、「材料科技」、「能源科技」學分學程,以及「高分子材料應用就業學分學程」提供學生選修。</p> <p>考生須全程參加指定場次之團體面試,場次時間與注意事項詳本系網頁公告。</p> <p>*本系於招生名額內優先錄取低收入戶及中低收入戶考生,至多 2 名。</p> <p>通過第一階段篩選並完成報名繳費者,請務必於 月 日前完成審查資料上傳;相關規定請至本校招生資訊網頁參考「第二階段甄試補充規定」,網址: <a href="https://adms.tku.edu.tw">https://adms.tku.edu.tw</a>。</p>	文字修訂
同級分(分數)超額篩選方式	學測— <del>英文</del> —數學 A、自然之級分總和	學測、英文、數學 A、自然之級分總和	刪除英文

三、112 學年度大學「分發入學」簡章,異動內容如下:

修訂項目	修訂後--112 學年度	修訂前--111 學年度	說明																				
採計科目及加權	<table border="1"> <tr><td>數學甲</td><td>x 1.00</td></tr> <tr><td>化學</td><td>x <del>2.00</del>1.50</td></tr> <tr><td><del>物理</del></td><td>x 1.00</td></tr> <tr><td><del>英文</del></td><td>x 1.00</td></tr> <tr><td>國文</td><td>x 1.00</td></tr> </table>	數學甲	x 1.00	化學	x <del>2.00</del> 1.50	<del>物理</del>	x 1.00	<del>英文</del>	x 1.00	國文	x 1.00	<table border="1"> <tr><td>數學甲</td><td>x 1.50</td></tr> <tr><td>化學</td><td>x 2.00</td></tr> <tr><td>物理</td><td>x 1.00</td></tr> <tr><td>英文</td><td>x 1.00</td></tr> <tr><td>國文</td><td>x 2.00</td></tr> </table>	數學甲	x 1.50	化學	x 2.00	物理	x 1.00	英文	x 1.00	國文	x 2.00	1.刪除英文、物理。 2.數學甲、化學加權修改。
數學甲	x 1.00																						
化學	x <del>2.00</del> 1.50																						
<del>物理</del>	x 1.00																						
<del>英文</del>	x 1.00																						
國文	x 1.00																						
數學甲	x 1.50																						
化學	x 2.00																						
物理	x 1.00																						
英文	x 1.00																						
國文	x 2.00																						
同分參酌順序	<table border="1"> <tr><td>1</td><td>數學甲</td></tr> <tr><td>2</td><td>化學</td></tr> <tr><td>3</td><td><del>物理</del> 國文</td></tr> <tr><td>4</td><td><del>英文</del></td></tr> <tr><td>5</td><td><del>國文</del></td></tr> </table>	1	數學甲	2	化學	3	<del>物理</del> 國文	4	<del>英文</del>	5	<del>國文</del>	<table border="1"> <tr><td>1</td><td>數學甲</td></tr> <tr><td>2</td><td>化學</td></tr> <tr><td>3</td><td>物理</td></tr> <tr><td>4</td><td>英文</td></tr> <tr><td>5</td><td>國文</td></tr> </table>	1	數學甲	2	化學	3	物理	4	英文	5	國文	1.刪除英文、物理。 2.異動順序。
1	數學甲																						
2	化學																						
3	<del>物理</del> 國文																						
4	<del>英文</del>																						
5	<del>國文</del>																						
1	數學甲																						
2	化學																						
3	物理																						
4	英文																						
5	國文																						

四、修訂後簡章詳附件 3。

五、本案業經工學院招生委員會 112 學年度第 1 次會議(111.9.21)通過。

決議：追認通過。

提案三十二：化材系訂定 112 學年度大學「特殊選才」招生簡章,提請追認。(化材系提)

說明：

一、本系 112 學年度首次申請大學「特殊選才」招生名額 1 名,簡章參見附件 4。

二、本案業經工學院招生委員會 112 學年度第 1 次會議(111.9.21)通過。

決議：追認通過。

提案三十三：電機系 112 學年度學士班特殊選才招生簡章修訂案，提請追認。(電機系提)

說明：

一、112 學年度學士班特殊選才招生簡章修訂如下：

修訂項目	修訂後		修訂前		說明
評分項目占總成績比例(電機組、電資組、電通組)	2.高中(職)歷年在校成績正本(含班級、類組名次)，或國外具公信力之入學用大型測驗成績者、自學成績證明等 *如無法提出高中(職)在學成績證明或上述成績者，得以其他成績證明取代，並於該成績證明內敘明理由。	25%	2.高中(職)歷年在校成績正本(含班級、類組名次)，或國外具公信力之入學用大型測驗成績者、自學成績證明等 *如無法提出高中(職)在學成績證明或上述成績者，得以其他成績證明取代，並於該成績證明內敘明理由。	10%	修訂三組百分比
	3.特殊選才資格證明(競賽成果或特殊表現證明)	50%	3.特殊選才資格證明(競賽成果或特殊表現證明)	80%	
	4.自傳(含個人成長歷程、申請動機、專業特殊表現)	25%	4.自傳(含個人成長歷程、申請動機、專業特殊表現)	10%	
學系特色(電資組)	以培育 <b>半導體、IC 設計、人工智慧</b> 、資訊及網路領域之高科技人才為目標，教學方面提供「希望工程列車」系列措施予以學生協助/補助，並提供國際交流機會，系上學生在國際競賽、科技部大專生專題以及畢業專題實作方面皆有極為傑出的表現，系上老師在科技部專題計畫的人均執行能量非常出色，堪比優質的國立大學；「電機資訊組」課程包含電機基礎課程、 <b>半導體、IC 設計、智慧電子、網路技術、物聯網及嵌入式系統</b> 等領域，強調理論與實務並重之訓練，使學生具備多元競爭力。		以培育 <b>電機、電子、資訊及網路</b> 領域之高科技人才為目標， <b>特色發展人工智慧、大數據、物聯網與人工智慧晶片設計</b> ，教學方面提供「希望工程列車」系列措施予以學生協助/補助，並提供國際交流機會，系上學生在國際競賽、科技部大專生專題以及畢業專題實作方面皆有極為傑出的表現，系上老師在科技部專題計畫的人均執行能量非常出色，堪比優質的國立大學；「電機資訊組」課程包含電機基礎課程、 <b>超大型積體電路、晶片設計、物聯網及嵌入式系統</b> 等領域，強調理論與實務並重之訓練，使學生具備多元競爭力。		增刪部分文字

二、本案業經工學院招生委員會 112 學年度第 1 次會議(111.9.21)通過。

決議：追認通過。

提案三十四：電機系 112 學年度大學繁星推薦入學招生簡章修訂案，提請追認。(電機系提)

說明：

一、112 學年度大學繁星推薦入學招生簡章修訂如下：

修訂項目	修訂後		修訂前		說明
學測檢定(電資組、電通組)	科目	標準	科目	標準	修訂 <b>電資組、電通組</b> 數學 A 檢定標準
	國文	--	國文	--	
	英文	--	英文	--	
	<b>數學 A</b>	<b>後標</b>	<b>數學 A 或數學 B</b>	<b>均標</b>	
	<b>或</b>		社會		
	<b>數學 B</b>	<b>均標</b>	自然	--	
	社會	--	英聽	--	
自然	--				
英聽	--				

<p>備註 (電資組)</p>	<p>以培育<u>半導體、IC 設計、人工智慧</u>、資訊及網路領域之高科技人才為目標，教學方面提供「希望工程列車」系列措施，在不同階段予以學生協助/補助，並提供多樣的國際交流機會，系上學生在國際競賽、科技部大專生專題以及畢業專題實作方面皆有極為傑出的表現；「電機資訊組」課程包含電機基礎課程、<u>半導體、IC 設計</u>、智慧電子、網路技術、物聯網及嵌入式系統等領域，強調理論與實務並重之訓練，落實軟體與硬體整合，使學生具備多元競爭力。本系已通過工程教育認證，證書字號：認證第 2018Y091 號。聯絡電話：(02)26215656 分機 2615；網址：<a href="http://www.ee.tku.edu.tw/">http://www.ee.tku.edu.tw/</a></p>	<p>以培育<u>電機、電子、資訊及網路</u>領域之高科技人才為目標，<u>特色發展人工智慧、大數據、物聯網與人工智慧晶片設計</u>，教學方面提供「希望工程列車」系列措施，在不同階段予以學生協助/補助，並提供多樣的國際交流機會，系上學生在國際競賽、科技部大專生專題以及畢業專題實作方面皆有極為傑出的表現；「電機資訊組」課程包含電機基礎課程、<u>超大型積體電路、晶片設計</u>、智慧電子、網路技術、物聯網及嵌入式系統等領域，強調理論與實務並重之訓練，落實軟體與硬體整合，使學生具備多元競爭力。本系已通過工程教育認證，證書字號：認證第 2018Y091 號。聯絡電話：(02)26215656 分機 2615；網址：<a href="http://www.ee.tku.edu.tw/">http://www.ee.tku.edu.tw/</a></p>	<p>增減電資組備註文字說明</p>
---------------------	--	---	--------------------

二、本案業經工學院招生委員會 112 學年度第 1 次會議(111.9.21)通過。

決議：追認通過。

提案三十五：電機系 112 學年度大學個人申請入學招生簡章修訂案，提請追認。(電機系提)

說明：

一、112 學年度大學個人申請入學招生簡章修訂如下：

修訂項目	修訂後			修訂前			說明
學科第一階段科目檢定 電資組 電通組	國文	—		國文	—		修訂電資組、電通組 數學 A 檢定標準
	英文	—		英文	—		
	數學 A	後標		數學 A	均標		
	數學 B	均標		數學 B	均標		
	社會	—		社會	—		
	自然	—		自然	—		
	國英自			國英自			
	英聽	—		英聽	—		
第二階段學測成績佔甄選總成績比例 電通組	科目	學測成績計算方式	佔甄選總成績比例	科目	學測成績計算方式	佔甄選總成績比例	電通組百分比調整
	國文	—	30%	國文	—	40%	
	英文	*1.00		英文	*1.00		
	數學 A	—		數學 A	—		
	數學 B	—		數學 B	—		
	社會	—		社會	—		
	自然	*1.00		自然	*1.00		
	國英自	—		國英自	—		
英聽	—	英聽		—			
第二階段指定項目佔甄選總	指定項目	檢定	佔甄選總成績比例	指定項目	檢定	佔甄選總成績比例	電通組百分比調整



成績比例 電通組	審查資料 團體面試	— —	35% 35%	審查資料 團體面試	— —	30% 30%	
備註 電資組	1.以培育 <u>半導體、IC 設計、人工智慧</u> 、資訊及網路領域之高科技人才為目標，提供系列「希望工程」措施協助學生學習；提供國際交流機會，系上學生在國際競賽、科技部大專生專題等方面皆有極為傑出表現；本組課程包含電機基礎課程、 <u>半導體、IC 設計</u> 、智慧電子、網路安全、物聯網及嵌入式系統等領域，兼具強調理論與實務並重之訓練。 2.本系聯絡電話：(02)26215656 分機 2615； 本系網址： <a href="http://www.ee.tku.edu.tw/">http://www.ee.tku.edu.tw/</a> 3.本系通過工程教育認證第 2018Y091 號			1.以培育 <u>電機、電子、人工智慧晶片設計</u> 、資訊及網路領域之高科技人才為目標，提供系列「希望工程」措施協助學生學習；提供國際交流機會，系上學生在國際競賽、科技部大專生專題等方面皆有極為傑出表現；本組課程包含電機基礎課程、 <u>超大型積體電路、晶片設計</u> 、智慧電子、網路安全、物聯網及嵌入式系統等領域，兼具強調理論與實務並重之訓練。 2.本系聯絡電話：(02)26215656 分機 2615； 本系網址： <a href="http://www.ee.tku.edu.tw/">http://www.ee.tku.edu.tw/</a> 3.本系通過工程教育認證第 2018Y091 號			增減電資組備註文字說明
審查資料 (電資 電通 電機)	項目： 修課紀錄(A)、課程學習成果(B、C、D)、多元表現(F、G、J、M、N)、學習歷程自述(P、Q)、其他(R)			項目： 修課紀錄(A)、課程學習成果(B、C、D)、多元表現(G、H、J、M、N)、學習歷程自述(P、Q)、其他(R)			審查資料項目，原 H 項(擔任幹部經驗)修訂為 F 項(高中自主學習計劃與執行成果)

二、本案業經工學院招生委員會 112 學年度第 1 次會議(111.9.21)通過。

決議：追認通過。

提案三十六：電機系 112 學年度大學分發入學招生簡章修訂案，提請追認。(電機系提)。

說明：

一、112 學年度電機系分發入學簡章修訂如下：

修訂項目	修訂後	修訂前	說明
學測、英語聽力測驗檢定標準 (電資、電通)	數學 A (後標) 或 數學 B (均標)	數學 A (均標) 或 數學 B (均標)	修訂電資組、電通組數學 A 檢定標準
採科科目及加權 (電資、電通、電機)	物 理x 1.50	物 理x 2.00	修訂三組物理加權
選系說明 (電資)	本系以培育 <u>半導體、IC 設計、人工智慧</u> 、資訊及網路領域之高科技人才為職志，「電機資訊組」課程包含電機基礎課程、 <u>半導體、IC 設計</u> 、智慧電子、網路安全、物聯網及嵌入式系統等領域，強調理論與實務並重之訓練，使學生具備多元競爭力。詳見 <a href="http://www.ee.tku.edu.tw">http://www.ee.tku.edu.tw</a> 本系組受理符合分發入學學力資格第十八款者。	本系以培育 <u>電機、電子、人工智慧晶片設計</u> 、資訊及網路領域之高科技人才為職志，「電機資訊組」課程包含電機基礎課程、 <u>超大型積體電路、晶片設計</u> 、智慧電子、網路安全、物聯網及嵌入式系統等領域，強調理論與實務並重之訓練，使學生具備多元競爭力。詳見 <a href="http://www.ee.tku.edu.tw">http://www.ee.tku.edu.tw</a> 本系組受理符合登記分發及入學資格第十八款者。	增減電資組選系說明文字。

二、本案業經電機系 111 學年度第 1 學期第 1 次系務會議(111.09.08)通過。

決議：追認通過。

提案三十七：電機系 112 學年度大學 APCS 個人申請入學招生簡章修訂案，提請討論。(電機系提)

說明：

一、依 8 月 24 日 OA 來文教儒字第 1110000059 號函所示，節錄招聯會信件如下：每一校辦理名額擴大至 3 或 5 名，校定名額 50 名以下之學系至多可招 3 名，校定名額 51 名以上之學系至多可招 5 名。

二、112 學年度大學 APCS 個人申請入學招生簡章修訂如下：

修訂項目	修訂後	修訂前	說明
招生名額 (電資組 APCS)	3	2	名額增加 1 名
備註	1.以培育 <b>半導體、IC 設計、人工智慧</b> 、資訊及網路領域之高科技人才為目標，提供系列「希望工程」措施協助學生學習；提供國際交流機會，系上學生在國際競賽、科技部大專生專題等方面皆有極為傑出表現；本組課程包含電機基礎課程、 <b>半導體、IC 設計、智慧電子、網路安全、物聯網及嵌入式系統</b> 等領域，兼具強調理論與實務並重之訓練。 2. 本系聯絡電話：(02)26215656 分機 2615；本系網址： <a href="http://www.ee.tku.edu.tw/">http://www.ee.tku.edu.tw/</a> 3. 本系通過工程教育認證第 2018Y091 號	1.以培育 <b>電機、電子、人工智慧晶片設計</b> 、資訊及網路領域之高科技人才為目標，提供系列「希望工程」措施協助學生學習；提供國際交流機會，系上學生在國際競賽、科技部大專生專題等方面皆有極為傑出表現；本組課程包含電機基礎課程、 <b>程式開發與設計、晶片設計、智慧電子、網路安全、物聯網及嵌入式系統</b> 等領域，兼具強調理論與實務並重之訓練。 2. 本系聯絡電話：(02)26215656 分機 2615；本系網址： <a href="http://www.ee.tku.edu.tw/">http://www.ee.tku.edu.tw/</a> 3. 本系通過工程教育認證第 2018Y091 號	增刪部分文字
審查資料 (電資 APCS)	項目： 修課紀錄(A)、課程學習成果(B、C、D)、多元表現(F、G、J、M、N)、學習歷程自述(P、Q)、其他(R)	項目： 修課紀錄(A)、課程學習成果(B、C、D)、多元表現(G、H、J、M、N)、學習歷程自述(P、Q)、其他(R)	審查資料項目，原 H 項(擔任幹部經驗)修訂為 F 項(高中自主學習計劃與執行成果)

二、本案業經工學院招生委員會 112 學年度第 1 次會議(111.9.21)通過。

決議：通過。

提案三十八：電機系 111 學年度寒暑日間、進學班轉學考招生簡章防疫版，提請追認。(電機系提)。

說明：

一、因應疫情無法以筆試進行，擬取消聯招改為單獨招生，由各學系以書面資料審查評定成績，防疫版簡章如下：

系所別	資料審查項目	比重	同分參酌順序
電資組(12240) 電通組(12250) 電機組(12260) 二年級	1.歷年成績單 2.自傳 3.其他有助審查資料(如語文能力證明、專業證明、競賽成果等佐證資料)	50% 25% 25%	1.歷年成績單 2.自傳 3.其他有助審查資料(如語文能力證明、專業證明、競賽成果等佐證資料)
電資組(13240) 電通組(13250) 電機組(13260) 三年級	1.歷年成績單 2.自傳 3.其他有助審查資料(如語文能力證明、專業證明、競賽成果等佐證資料)	50% 25% 25%	1.歷年成績單 2.自傳 3.其他有助審查資料(如語文能力證明、專業證明、競賽成果等佐證資料)
電機系進修學士班二	1.歷年成績單	50%	1.歷年成績單

系所別	資料審查項目	比重	同分參酌順序
年級 (22025)	2.自傳 3.其他有助審查資料(如語文能力證明、專業證明、競賽成果等佐證資料)	25% 25%	2.自傳 3.其他有助審查資料(如語文能力證明、專業證明、競賽成果等佐證資料)
電機系進修學士班三年級 (23025)	1.歷年成績單 2.自傳 3.其他有助審查資料(如語文能力證明、專業證明、競賽成果等佐證資料)	50% 25% 25%	1.歷年成績單 2.自傳 3.其他有助審查資料(如語文能力證明、專業證明、競賽成果等佐證資料)

二、本案業經工學院招生委員會 112 學年度第 1 次會議(111.9.21)通過。

決議：追認通過。

提案三十九：電機系 111 學年度碩、博士班考試入學招生簡章防疫版，提請追認。(電機系提)

說明：

一、因應疫情無法到校進行筆試、面試，本系改採以書面資料審查評定成績，防疫版簡章如下：

系所別	招生名額	資格條件	考試科目及比重	書審項目佔總成績百分比	同分參酌順序	修正部分	
電機工程學系	人工智慧物聯網組 7 名 人工智慧系統整合組 7 名 積體電路與計算機系統組 8 名	獲學士學位或同等學力者	1. 書面審查	1. 專題報告及研讀計畫 2. 其他有助審查資料	50% 50%	1. 專題報告及研讀計畫 2. 其他有助審查資料	1. 取消面試, 改採書審 100% 2. 同分參酌依書審項目順序
	人工智慧機器人碩士班 6 名	獲學士學位或同等學力者	1. 書面審查	1. 專題報告及研讀計畫 2. 其他有助審查資料	50% 50%	1. 專題報告及研讀計畫 2. 其他有助審查資料	
	博士班	獲碩士學位或同等學力者	1. 書面審查	書面審查	100%	1. 碩士論文 2. 其他備審資料	1. 取消面試, 改採書審 100% 2. 同分參酌依書審項目順序

二、本案業經工學院招生委員會 112 學年度第 1 次會議(111.9.21)通過。

決議：追認通過。

提案四十：資工系 111 學年度博士班考試因應疫情調整考試方案，提請追認。(資工系提)

說明：

一、依招生策略中心 111.04.26 來文辦理。

(一)本校 111 學年度博士班招生考試將於 111 年 5 月 14 日舉辦。考量疫情瞬息萬變，招生委員會 111 學年度第 4 次會議已通過防疫版簡章，俾利隨時因應。

(二)近日因本土確診個案數屢創新高，受影響之密切接觸者人數亦大增，為降低考生群聚染疫風險，減少因染疫、居隔而無法應考之個案，經 4 月 26 日核定博士班考試將採防疫版簡章：書面審查 100%。

二、資工系博士班考試科目書面審查項目之同分參酌順序：

1. 研究計畫、2. 歷年成績、3. 其他備審資料

三、本案業經工學院招生委員會 112 學年度第 1 次會議(111.9.21)通過。

決議：追認通過。

提案四十一：資工系 112 學年度外國學生招生簡章修訂案，提請討論。(資工系提)

說明：

- 一、因評分委員撥打國際電話尋找學生進行電話面試，常常找不到人，因此刪除面試項目。  
二、簡章修訂如下：

系所	修訂項目	修定後	修定前	說明
資訊工程學系 (包括學士班、碩士班、博士班)	備註	評分項目：在學成績(30%)、書面資料(30%)、中文能力(20%)、英文能力(20%)。 Scoring categories: academic performance (30%), application documents (30%), Chinese ability (20%), and English ability (20%).	評分項目：在學成績(15%)、書面資料(25%)、面談(20%)、中文能力(20%)、英文能力(20%)。 Scoring categories: academic performance (15%), application documents (25%), oral interviews (20%), Chinese ability (20%), and English ability (20%).	取消面試、並調整配分比例
資訊工程學系 智慧計算與應用碩士班	備註	評分項目：在學成績(30%)、書面資料(30%)、中文能力(20%)、英文能力(20%)。 Scoring categories: academic performance (30%), application documents (30%), Chinese ability (20%), and English ability (20%).	評分項目：在學成績(15%)、書面資料(25%)、面談(20%)、中文能力(20%)、英文能力(20%)。 Scoring categories: academic performance (15%), application documents (25%), oral interviews (20%), Chinese ability (20%), and English ability (20%).	
資訊工程學系 全英語碩士班	備註	評分項目：在學成績(40%)、書面資料(30%)、英文能力(30%)。 Scoring categories: academic performance (40%), application documents (30%), and English ability (30%).	評分項目：在學成績(25%)、書面資料(25%)、面談(25%)、英文能力(25%)。 Scoring categories: academic performance (25%), application documents (25%), oral interviews (25%), and English ability (25%).	

三、本案業經工學院招生委員會 112 學年度第 1 次會議(111.9.21)通過。

決議：通過。

提案四十二：資工系全英語學士班 111 寒轉和 112 學年度暑假轉學考招生簡章及防疫招生簡章修訂，提請討論。(資工系提)

說明：

一、本系全英語學士班「英語能力檢定畢業門檻實施要點」於 110 學年度第 1 學期教務會議通過廢止，故刪除畢業門檻規定及調整抵免說明。

二、簡章修訂如下：

系所	修訂項目	修定後	修定前	說明
資訊工程學系 全英語學士班	備註	一、配合校訂「三全」政策：全住宿書院(大一、大二須住校)、全英語授課、全大三出國(自費至本系指定姊妹校留學一年，仍需繳交本校 1/4 學雜費)。 二、轉學生原校所修課之學分抵免，均必須為全英語授課課程，方得抵免。	一、配合校訂「三全」政策：全住宿書院(大一、大二須住校)、全英語授課、全大三出國(自費至本校指定姊妹校留學一年，仍需繳交本校 1/4 學雜費)。 二、畢業門檻：托福 IBT61 分(或雅思 5.5、多益 700)，始得畢業。	刪除畢業門檻規定及調整抵免說明

系所	修訂項目	修定後	修定前	說明
			三、轉學生原校所修課之學分抵免，除中國語文能力表達及軍護、體育等課程外，其餘專業及通識課程，均必須為全英語授課課程，方得抵免。	

三、本案業經工學院招生委員會 112 學年度第 1 次會議(111.9.21)通過。

決議：通過。

提案四十三：資工系學士班(含進學班)111 寒轉、112 學年度轉學生招生考試簡章修訂，提請討論。(資工系提)

說明：

一、因進修學士班未參加工程教育認證，刪除備註說明。

二、簡章修訂如下：

系所	修訂項目	修定後	修定前	說明
資訊工程學系二年級(工組聯招)	備註	本系已通過工程教育認證第 2022Y060 號	本系已通過工程教育認證第 2018Y090 號	更正證書字號
資訊工程學系三年級	備註	本系已通過工程教育認證第 2022Y060 號	本系已通過工程教育認證第 2018Y090 號	
防疫版簡章--資訊工程學系二年級	備註	本系已通過工程教育認證第 2022Y060 號	本系已通過工程教育認證第 2018Y090 號	
防疫版簡章--資訊工程學系三年級	備註	本系已通過工程教育認證第 2022Y060 號	本系已通過工程教育認證第 2018Y090 號	
進修學士班二年級(工組聯招)	備註		本系已通過工程教育認證第 2018Y090 號	進修學士班未參加工程教育認證，刪除備註說明。
進修學士班三年級(單獨招生)	備註		本系已通過工程教育認證第 2018Y090 號	
防疫版簡章--進修學士班二年級(工組聯招)	備註		本系已通過工程教育認證第 2018Y090 號	
防疫版簡章--進修學士班三年級(單獨招生)	備註		本系已通過工程教育認證第 2018Y090 號	

三、本案業經工學院招生委員會 112 學年度第 1 次會議(111.9.21)通過。

決議：通過。

提案四十四：資工系學士後多元專長培力專長 112 學年度簡章修訂，提請討論。(資工系提)

說明：

一、教務處招生策略中心統一修訂資格條件以及書面審查資料描述。

二、學士後多元專長培力課程簡章修訂如下：

系所	修訂項目	修定後	修定前	說明
學士後多元專長培力	書面審查資料	書面審查資料： (一)大學畢業證書 (二)大學歷年績單 (三)自傳(含讀書計畫) (四)其他有助審查資料(如：各項證照、檢定、語文能力證明等)	書面審查資料： (一)學歷證明文件(大學畢業證書) (二)大學歷年績單 (三)自傳(含讀書計畫) (四)其他有助審查資料(如：各項證照、檢定、語文能力證明，	招生策略中心統一修訂資格條件文字描述。

系所	修訂項目	修定後	修定前	說明
			其他有利審查資料)	

三、本案業經工學院招生委員會 112 學年度第 1 次會議(111.9.21)通過。

決議：通過。

提案四十五：資工系 112 學年度新住民入學單獨招生簡章修訂案，提請討論。(資工系提)

說明：

一、為讓申請者能明確了解繳交之書面文件，修正備審資料說明。

二、簡章修訂如下：

系所	修訂項目	修定後	修定前	說明
學士班(含進修學士班)	備審資料	1.高中歷年成績(1 至 3 年級)(50%) 2.自傳及讀書計劃(40%) 3.程式競賽或資訊服務學習經歷或潛能(10%)	1.課程表現(50%) 2.學習歷程與自述(40%) 3.程式競賽或資訊服務學習經歷或潛能(10%)	將備審資料明確標示為高中歷年成績、自傳及讀書計劃。
	同分參酌	1.高中歷年成績 2.自傳及讀書計劃 3.程式競賽或資訊服務學習經歷或潛能	1.課程表現 2.學習歷程與自述 3.程式競賽或資訊服務學習經歷或潛能	
全英語學士班	備審資料	1.高中歷年成績(1 至 3 年級)(50%) 2.自傳及讀書計劃(40%) 3.程式競賽或資訊服務學習經歷或潛能(10%)	1.課程表現(50%) 2.學習歷程與自述(40%) 3.程式競賽或資訊服務學習經歷或潛能(10%)	
	同分參酌	1.高中歷年成績 2.自傳及讀書計劃 3.程式競賽或資訊服務學習經歷或潛能	1.課程表現 2.學習歷程與自述 3.程式競賽或資訊服務學習經歷或潛能	

三、本案業經工學院招生委員會 112 學年度第 1 次會議(111.9.21)通過。

決議：通過。

提案四十六：資工系 112 學年度學士班 APCS 組招生簡章修訂案，提請追認。(資工系提)

說明：

一、依教務處招生策略中心 111 年 9 月 7 日來電，本系提出學士班 APCS 獲准通過招生 5 名額。

二、修訂招生名額、篩選倍率、備註欄、數學檢定標準、修訂指定項目成績佔比。

系所	修訂項目	修定後	修定前
資訊工程學系 (APCS 組)	招生名額	5	3
	第一階段 學科篩選 方式	數學 A 檢定：後標 篩選倍率：15 倍	數學 A 檢定：均標 篩選倍率：20 倍
	第二階段	學測成績比例：30% 審查資料：35% 團體面試：35%	學測成績比例：40% 審查資料：30% 團體面試：30%
	APCS 第一階段	程式設計觀念題 篩選倍率：8 程式設計實作題 篩選倍率：8	程式設計觀念題 篩選倍率：10 程式設計實作題 篩選倍率：10

三、本案業經工學院招生委員會 112 學年度第 1 次會議(111.9.21)通過。

決議：追認通過。

提案四十七：資工系全英語學士班 112 學年度 APCS 組招生簡章增訂案，提請追認。(資工系提)

說明：

- 一、教務處招生策略中心 111 年 9 月 7 日來電，資工系全英學士班 APCS 獲准通過招生 3 名。  
二、112 學年度 APCS 個人申請招生簡章如下：

	學科、英聽篩選方式			甄選總成績採計方式及佔總成績比例				APCS 篩選方式			同分參酌之順序
	第一階段			第二階段				第 1 階段			
	科目	檢定	篩選倍率	學測採計方式	佔甄選總成績比例	指定項目	佔總成績比例	科目	檢定	篩選倍率	
資訊工程學系全英學士班 (APCS 組)	國文	--	--		30%	審查資料	35%	程式設計 觀念題	2	10	1. 學測 數學 B 級分 2. 學測 英文級分 3. 團體 面試
	英文	後標	20	*1.00		團體面試	35%				
	數學 B	--	15	*2.00				程式設計 實作題	2	10	
	社會										
	自然	--	--								
	總級分	--	--								
英聽	--	--									

三、本案業經工學院招生委員會 112 學年度第 1 次會議(111.9.21)通過。

決議：追認通過。

提四十八：資工系 112 學年度學士班招生簡章修訂案，提請追認。(資工系提)

說明：

一、修訂第一階段數學檢定標準、及第二階段成績佔比、備註欄

系所	修訂項目	修定後	修定前	說明
資訊工程學系學士班申請入學簡章	第一階段學科篩選方式	數學 A 檢定：後標	數學 A 檢定：均標	1、第二階段學測成績採計成績比例由 40%調降為 30% 2、第二階段指定項目審查資料成績佔比由 30%調升為 35% 3、第二階段指定項目團體面試成績佔比由 30%調升為 35% 4、修改工程教育認證通過字號
	第二階段	學測成績比例：30% 審查資料：35% 團體面試：35%	學測成績比例：40% 審查資料：30% 團體面試：30%	
	備註欄	本系通過工程教育認證第 2022Y060 號	本系通過工程教育認證第 2018Y090 號	
資訊工程學系全英學士班申請入學簡章	第二階段	學測成績比例：30% 審查資料：35% 團體面試：35%	學測成績比例：40% 審查資料：30% 團體面試：30%	1、第二階段學測成績採計成績比例由 40%調降為 30% 2、第二階段指定項目審查資料成績佔比由 30%調升為 35% 3、第二階段指定項目團體面試成績佔比由 30%調升為 35%
	備註	1.本系推動「三全」	1.配合校訂「三全」	



系所	修訂項目	修定後	修定前	說明
		<p>教育：所有課程採「全英語授課」，以加強英文為目的，所有學生「全大三出國」，自費至本系指定姊妹校留學一年（留學期間仍應在本校註冊且繳交 1/4 學雜費）；為「全住宿」(大一、大二須住宿)。</p> <p>2. 本系以培育具備電腦、通訊、資訊專業知識及產業應用能力兼備之 IT 科技人才為目的。以大三出國特色，加強學生語言能力與國際視野，配合開設物聯網/無線網路、大數據分析、人工智慧、嵌入式系統、電腦視覺、資訊安全技術等專業選修，從中獲得適於未來發展的專業能力。</p> <p>3. 本系聯絡電話：(02)26215656 分機 2616、2665；網址：www.csie.tku.edu.tw。</p>	<p>政策：全住宿(大一、大二須住宿)、全英語授課、全大三出國(自費至本系指定姊妹校留學一年，仍需繳交本校 1/4 學雜費)。面試在評量學生的語言表達能力、反應思辨能力及本系相關知識等。</p>	全學院籌備處統一招生簡章文字。
資訊工程學系 學士班 繁星推薦簡章	備註	本系通過工程教育認證第 2022Y060 號	本系通過工程教育認證第 2018Y090 號	修改工程教育認證通過字號
資訊工程學系 全英學士班 繁星推薦簡章	備註	<p>1. 本系推動「三全」教育：所有課程採「全英語授課」，以加強英文為目的，所有學生「全大三出國」，自費至本系指定姊妹校留學一年（留學期間仍應在本校註冊且繳交 1/4 學雜費）；為「全住宿」(大一、大二須住宿)。</p>	<p>1. 配合校訂「三全」政策：全住宿(大一、大二須住宿)、全英語授課、全大三出國(自費至本系指定姊妹校留學一年，仍需繳交本校 1/4 學雜費)。</p> <p>2. 本系聯絡電話：(02)26215656 分機 2616、2665</p> <p>3. 網 址： http://www.csie.tku.</p>	配合教務處 OA 辦理，三全學院籌備處統一招生簡章文字。

系所	修訂項目	修定後	修定前	說明
		2.本系以培育具備電腦、通訊、資訊專業知識及產業應用能力兼備之 IT 科技人才為目的。 3.本系聯絡電話：(02)26215656 分機 2616、2665 4. 網 址 : www.csie.tku.edu.tw。	edu.tw	
資訊工程學系 全英學士班 分發入學簡章	選系說明	1. 本系推動「三全」教育：所有課程採「全英語授課」，以加強英文為目的，所有學生「全大三出國」，自費至本系指定姊妹校留學一年（留學期間仍應在本校註冊且繳交 1/4 學雜費）；為「全住宿」（大一、大二須住宿）。 2. 培育具備資訊專業知識及產業應用能力兼備之 IT 科技人才為目的。 3. 網址：www.csie.tku.edu.tw。	配合校訂「三全」政策：全住宿(大一、大二須住宿)、全英語授課、全大三出國(自費至本系指定姊妹校留學一年，仍需繳交本校 1/4 學雜費)。	配合教務處 OA 辦理，三全學院籌備處統一招生簡章文字。

二、本案業經工學院招生委員會 112 學年度第 1 次會議(111.9.21)通過。

決 議：追認通過。

提案四十九：資工系 112 學年度僑生及港澳生招生簡章修訂案，提請討論。(資工系提)

說 明：

一、因評分委員撥打國際電話尋找學生進行電話面試，常常找不到人，因此刪除面試項目。

二、簡章修訂如下：

系所	修訂項目	修定後	修定前	說明
資訊工程學系 碩士班、博士班	評分項目	在學成績(30%)、書面資料(30%)、中文能力(20%)、英文能力(20%)。 Scoring categories: academic performance (30%), application documents (30%), Chinese ability (20%), and English ability (20%).	在學成績(15%)、書面資料(25%)、面談或電訪(20%)、中文能力(20%)、英文能力(20%)。 Scoring categories: academic performance (15%), application documents (25%), phone interviews (20%), Chinese	取消面試、並調整配分比例

系所	修訂項目	修定後	修定前	說明
			ability (20%), and English ability (20%).	
	評分項目	在學成績(30%)、書面資料(30%)、中文能力(20%)、英文能力(20%)。 Scoring categories: academic performance (30%), application documents (30%), Chinese ability (20%), and English ability (20%)	在學成績(15%)、書面資料(25%)、面談或電訪(20%)、中文能力(20%)、英文能力(20%)。 Scoring categories: academic performance (15%), application documents (25%), phone interviews (20%), Chinese ability (20%), and English ability (20%).	
資訊工程學系 全英語碩士班	評分項目	在學成績(40%)、書面資料(30%)、英文能力(30%)。 Scoring categories: academic performance (40%), application documents (30%), and English ability (30%).	在學成績(25%)、書面資料(25%)、面談或電訪(25%)、英文能力(25%)。 Scoring categories: academic performance (25%), application documents (25%), phone interviews (25%), and English ability (25%).	

三、本案業經工學院招生委員會 112 學年度第 1 次會議(111.9.21)通過。

決議：通過。

提案五十：航太系修訂 112 學年度大學部「申請入學」招生簡章，提請追認。(航太系提)

說明：

- 目前 112 學年度個人申請各項成績佔比：學測成績 40%、書審資料 30%、面試成績 30%。
- 為因應少子化，且透過面試招收到更適合本系的新生，擬將各項成績佔比調整為學測成績 30%、書審資料 35%、面試成績 35%。
- 航空太空工程學系 112 學年度大學「申請入學」招生簡章修訂如下：

修訂項目	修訂後	修訂前	說明
甄選總成績採計方式及佔總成績比例	1. 學測成績: <b>30%</b> 2. 指定項目: 審查資料: <b>35%</b> 面試: <b>35%</b>	1. 學測成績: <b>40%</b> 2. 指定項目: 審查資料: <b>30%</b> 面試: <b>30%</b>	修訂學測成績、審查資料及面試評分占比。

四、本案業經工學院招生委員會 112 學年度第 1 次會議(111.9.21)通過。

決議：追認通過。

提案五十一：航太系修訂 112 學年度「分發入學」採計科目及加權，提請追認。(航太系提)

說明：

- 目前 112 學年度考試分發入學共採計五科，科目及加權分別為：國文\*1.00、化學\*1.00、數甲\*2.00、英文\*2.00、物理\*2.00。
- 為因應少子化增加學生報考意願，擬刪除採計國文與化學二科，並將其他三加權調降為 1，調整後科目及加權分別為：數甲\*1.00、英文\*1.00、物理\*1.00。
- 同分參酌順序科目同時刪除國文與化學二科，其餘同分參酌順序不變。
- 航空太空工程學系 112 學年度大學「分發入學」招生簡章修訂如下：

修訂項目	修訂後	修訂前	說明
採計科目及加權	1 物理 X 1.00 2 數學甲 X 1.00 3 英文 X 1.00	1 物理 X 2.00 2 數學甲 X 2.00 3 英文 X 2.00	

		4 化學 X 1.00 5 國文 X 1.00	
同分參酌順序	1 物理 2 數學甲 3 英文	1 物理 2 數學甲 3 英文 4 化學 5 國文	

五、本案業經工學院招生委員會 112 學年度第 1 次會議(111.9.21)通過。

決議：追認通過。

提案五十二：航太系修訂 112 學年度碩士班招生名額總量案，提請追認。(航太系提)

說明：

一、依淡江大學增設調整院系所學位學程及招生名額總量審查，決議航空太空工程學系碩士班招生名額為 16 名(原 20 名)。

二、本案業經工學院招生委員會 112 學年度第 1 次會議(111.9.21)通過。

決議：追認通過。

提案五十三：航太系擬於 112 學年度起，成立「航空太空工程學系太空系統工程碩士班」，提請討論。(航太系提)

說明：

一、「航空太空工程學系太空系統工程碩士班」設置緣由與相關辦法，依 111 年 8 月 29 日教育部臺教高(四)字第 1112203832 號來函辦理。

二、本案已於 111 年 9 月 13 日經由 email 方式，由全系教師投票，結果為同意成立，名稱再商議，招生員額為 12 名。

三、為滿足教育部相關開設規範，建議將名稱設定為「航空太空工程學系太空系統工程碩士班」；原碩士班不更動名稱，仍為「航空太空工程學系碩士班」。

四、本案業經工學院招生委員會 112 學年度第 1 次會議(111.9.21)通過。

決議：通過。

提案五十四：修訂及新增航太系 112 學年度僑生及港澳生來臺就學單獨招生學系分則，提請追認。(航太系提)

說明：

一、「航空太空工程學系」班招生學系分則修訂對照表：

修訂項目	修訂後	修訂前
分則內容	本系是台灣民間大學中成立最早之航空工程系，1996 年起更名「航空太空工程學系」，提供學士與碩士學位。本系每年皆有 10 多位僑、外、港澳生就讀，歷屆系友(含本地)已有 3,000 餘人，其中大部分就業於航太與電子產業，也有許多僑、外、港澳生畢業後留在台灣，至相關產業就業。本系秉持航空、太空雙專業並行的教育目標，是台灣唯一私校所屬系所，有能力從事太空科學與工程全光譜的教學及研究者。本系特色涵蓋民航學程、無人機、火箭、軌道力學、立方衛星等，且維持一貫的教育品質。畢業系友的表現在台灣航太界與各產業界都被給予極高的肯定。本系大學部自 2007 年起，持續取得國際認可的工程教育認證 (IEET-EAC)，代表本系學士學位獲得所有參與華盛頓協定 (Washington Accord) 與雪梨協定 (Sydney Accord) 國家的認可	本系建立以「奠定航太工程專業，厚實工程師素養」為主，並培育航太相關領域科技人才。

二、「航空太空工程學系碩士班」招生學系分則修訂對照表：

修訂項目	修訂後	修訂前
------	-----	-----

<p>航空太空工程學系碩士班：分則內容</p>	<p>本系是台灣民間大學中成立最早之航空工程系，1996 年起更名「航空太空工程學系」，提供學士與碩士學位。本系每年皆有 10 多位僑、外、港澳生就讀，歷屆系友(含本地)已有 3,000 餘人，其中大部分就業於航太與電子產業，也有許多僑、外、港澳生畢業後留在台灣，至相關產業就業。本系秉持航空、太空雙專業並行的教育目標，是台灣唯一私校所屬系所，有能力從事太空科學與工程全光譜的教學及研究者。本系特色涵蓋民航學程、無人機、火箭、軌道力學、立方衛星等，且維持一貫的教育品質。畢業系友表現在台灣航太界與各產業界都被給予極高的肯定。本系碩士班的研究領域包括：振動與流固耦合、無人飛行載具、航電導航與系統控制、太空科學與技術、計算力學等以及其他不同的專題。</p>	<p>本系創設於 1972 年，是台灣民間大學中成立最早之航空工程系。本系提供學士與碩士學位，以及碩士在職專班的進修。歷屆系友已有 3,000 餘人，其中包括約 300 名碩士，其中大部分就業於航太與電子產業。本系維持一貫的教育品質，畢業系友的表現在國內航太界與各產業界都被給予極高的肯定。本系碩士班 2008 年取得國際認可的工程教育認證。本系碩士班的研究領域包括：振動與流固耦合、無人飛行載具、航電導航與系統控制、太空科學與技術、計算力學等以及其他不同的專題。</p>
-------------------------	---	--

三、新增「航空太空工程學系太空系統工程碩士班」招生學系分則：

學系名稱	分則內容
<p>航空太空工程學系太空系統工程碩士班 Master's Program on Space System Engineering, Dept. of Aerospace Engineering</p>	<p>本系自 2023 年 8 月起新設立「太空系統工程碩士班」，致力於培育太空工程與系統工程雙專業的人才。就學期間必須修習系統工程與太空工程相關課程，並透過參與火箭或立方衛星的設計計畫，培養太空系統工程的能力。本系是台灣民間大學中成立最早之航空工程系，1996 年起更名「航空太空工程學系」，提供學士與碩士學位。本系每年皆有 10 多位僑、外、港澳生就讀，歷屆系友(含本地)已有 3,000 餘人，其中大部分就業於航太與電子產業，也有許多僑、外、港澳生畢業後留在台灣，至相關產業就業。本系秉持航空、太空雙專業並行的教育目標，是台灣唯一私校所屬系所，有能力從事太空科學與工程全光譜的教學及研究者。本系特色涵蓋民航學程、無人機、火箭、軌道力學、立方衛星等，且維持一貫的教育品質。畢業系友的表現在台灣航太界與各產業界都被給予極高的肯定。</p>

四、本案業經工學院招生委員會 112 學年度第 1 次會議(111.9.21)通過。

決議：追認通過。

提案五十五：電機系 113 學年度進學班停招案，提請討論。(電機系提)

說明：

- 一、依 111 年 9 月 14 日 113 學年度第 1 次總量小組會議上之提案，建議於 113 學年度停招本系進學班，經詢問教務處，目前會議紀錄陳核中，預計近期會公告。
- 二、依教務處 OA(111.8.30)來文，113 學年度增設、調整(整併、更名)、停招案，需經系招生、系務會議及院招生、院務會議通過，於 9 月 29 日(四)前提出相關資料，且最遲應於 111 年 10 月 28 日(第 88 次校務會議)前一個月辦理師生說明會，因此提前於今日召開系務會議進行討論。
- 三、111 學年度進學班開課總學分數為 97 學分，如停招則逐年調降；依據 111 學年度開課原則第 2 點所示，新增(減)班數逐年增加(減少)開課學分數上限：第一年十八學分、第二年三十八學分、第三年五十八學分。
- 四、本系 110 學年度生師比為 30.82，進學班近四年(108-111)註冊人數如下：

學年度	招生人數	註冊人數	註冊率
108	30	30	100
109	30	29	96.67
110	30	16	53.33
111	30	15(截至 9/19)	50

五、本案業經工學院招生委員會 112 學年度第 1 次會議(111.9.21)通過。

決議：通過。

### ◎課程提案

提案一：建築系 112 學年度課程結構外審結果表，提請討論。（建築系提）

說明：

- 一、依教務處教儒字第 111000028 號函辦理：112 學年度課程結構外審審查結果依序提報各級課程委員會提案討論。
- 二、外審審查結果暨回覆意見表詳**附件 1**。
- 三、本案業經工學院 111 學年度第 1 學期課程委員會議(111.9.21)通過。

決議：通過。

提案二：土木系 111 學年度開設「專業知能服務學習課程」，提請討論。（土木系提）

說明：

- 一、本學年由葉怡成老師教授之「測量學實習(二)」開設「專業知能服務學習課程」，專業知能服務學習課程計畫表詳**附件 2**。
- 二、本案業經工學院 111 學年度第 1 學期課程委員會議(111.9.21)通過。

決議：通過。

提案三：土木系 112 學年度入學新生起「課程結構」外審審查表，提請討論。（土木系提）

說明：

- 一、本系自 112 學年度入學新生起，擬將必修「基礎工程」改為 3 學分，擬將必修「專題討論」改為選修。
- 二、畢業學分數為 128，本系必修學分數為 91，最低應修本系選修科目學分數 21，自由選修學分數為 16。
- 三、112 學年度入學新生起「課程結構」，外審審查表，詳**附件 3**。
- 四、本案業經工學院 111 學年度第 1 學期課程委員會議(111.9.21)通過。

決議：通過。

提案四：土木系 111 學年度新設課程「低碳綠建築」外審審查結果暨回覆意見彙整表，提請討論。（土木系提）

說明：

- 一、本系 111 學年度新設課程「低碳綠建築」課程，2 名外審委員均推薦開課。
- 二、外審審查暨回覆意見彙整表，詳**附件 4**。
- 三、本案業經工學院 111 學年度第 1 學期課程委員會議(111.9.21)通過。

決議：通過。

提案五：水環系 111 學年度第 1 學期遠距教學課程，提請追認。(水環系提)

說明：

- 一、本系 111 學年度第 1 學期續聘義大利籍境外特約訪問教師納文生老師，教授本系博士班一年級「可持續性的工程設計:廢物變資源」全英語授課課程。該名老師因疫情關係，全程將以同步遠距授課方式教學。
- 二、檢附納文生老師遠距教學開課評估暨審查表、教學計畫表及切結書詳**附件 5**。
- 三、本案業經工學院 111 學年度第 1 學期課程委員會議(111.9.21)通過。

決議：追認通過。

提案六：水環系 111 學年度「以實整虛」課程異動申請，提請追認。(水環系提)

說明：

- 一、111 學年度遠距教學課程異動資料如下：

序號	異動	開課系級班別	學分數上	學分數下	選、必修	開課科目名稱	授課教師	數位教學週數 (線上非同步)	異動原因及情形
1	異動前	水環系水資源二A	2		必	水文測量與實習	洪貞伶	4	教師異動，取消以實整虛
	異動後						林智偉		
2	異動前	水環系環工二A		2	必	工程統計(二)	洪貞伶	4	教師異動，取消以實整虛
	異動後						張保興		

3	異動前	水環系水資源 三 A		2	選	水土保持工程	蔡孝忠	4	系級班別異動
	異動後	水環系水資源 四 A							
4	異動前	水環系環工二 A	2		選	環境毒物學	彭晴玉	4	教師異動，取 消以實整虛
	異動後						維恩亞		
5	異動前	水環系水資源 三 A	3		必	數值方法	劉宏仁	4	教師異動，取 消以實整虛
	異動後						張麗秋& 楊舜年		
6	異動前	工學院共同科		2	選	風水科學	陳怡如	4	教師異動，取 消以實整虛
	異動後						高思懷		
7	異動前	水環系水資源 組 1A		2	必	應用力學	王聖璋	4	課名異動
	異動後	水環系水資源 組 2A		3	選	中等水文學			

二、檢附王聖璋老師之「教學計畫表」及「開課評估暨審查表」詳附件 6。

三、本案業經工學院 111 學年度第 1 學期課程委員會議(111.9.21)通過。

決議：追認通過。

提案七：水環系 111 學年度專任教師全英語授課獎勵申請，提請追認。(水環系提)

說明：

一、依 111 年 7 月 27 日教林字第 1110000492 號函辦理。

二、全英語授課獎勵申請科目如下：

申請教師	111 學年度第 1 學期	111 學年度第 2 學期
高思懷		污泥處理(博 1)
李奇旺		高級氧化處理程序特論(博 1)
李奇旺		水化學(碩 1)
彭晴玉	物理及化學處理程序(碩 1)	
陳怡如	高等工程數學(碩 1)	
陳怡如	水資源工程(一)(水 3)	

三、本案業經工學院 111 學年度第 1 學期課程委員會議(111.9.21)通過。

決議：追認通過。

提案八：水環系 111 學年度新設課程「污水工程設計」，提請追認。(水環系提)

說明：

一、科目異動表：

系組別	科目名稱	開課 年級	異動科目學分數			自何年 度入學 新生起	異動原因說明
			增訂	刪除	修訂 前 後		
水環系環境 工程組	污水工程設計	四	上 2 學期 課			108	因應產業發展趨勢， 活化課程內容。

二、「新設課程」表單 B1 外審委員名單(略)、B2~B3、A6 及「新設課程科目名稱表」，詳附件 7。

三、本案業經工學院 111 學年度第 1 學期課程委員會議(111.9.21)通過。

決議：追認通過。

提案九：水環系環境工程組 111 學年度新設課程「污水工程設計」外審委員回覆意見，提請討論。(水環系提)

說明：

一、本系環境工程組新設「污水工程設計」課程之 2 名外審委員均推薦開課。

二、外審審查結果暨回覆意見彙整表，詳附件 8。



三、本案業經工學院 111 學年度第 1 學期課程委員會議(111.9.21)通過。

決議：通過。

提案十：水環系水資源工程組 112 學年度新設課程「基礎工程數學」、「工程經濟學」及「水環境生態學」外審委員回覆意見，提請討論。(水環系提)

說明：

一、本系水資源工程組新設「基礎工程數學」、「工程經濟學」及「水環境生態學」2 門課程之外審委員均推薦開課。

二、外審審查結果暨回覆意見彙整表，詳附件 9~11。

三、本案業經工學院 111 學年度第 1 學期課程委員會議(111.9.21)通過。

決議：通過。

提案十一：水環系環境工程組 112 學年度新設課程「環境永續概論」及「循環經濟」等 2 門課程之外審委員回覆意見，提請討論。(水環系提)

說明：

一、本系環境工程組新設課程「環境永續概論」、「循環經濟」等 2 門課程之外審委員，除了「環境永續概論」有一名外審委員建議修正後推薦，其餘委員均推薦開課。

二、外審審查結果暨回覆意見彙整表，詳附件 12~13。

三、本案業經工學院 111 學年度第 1 學期課程委員會議(111.9.21)通過。

決議：通過。

提案十二：水環系水資源工程組 112 學年度入學新生起課程結構外審審查表，提請討論。(水環系提)

說明：

一、水環系水資源工程組「課程結構」外審審查結果回覆表，詳附件 14。

二、本案業經工學院 111 學年度第 1 學期課程委員會議(111.9.21)通過。

決議：通過。

提案十三：水環系環境工程組 112 學年度入學新生起課程結構外審審查表，提請討論。(水環系提)

說明：

一、水環系環境工程組「課程結構」外審審查結果回覆表，詳附件 15。

二、本案業經工學院 111 學年度第 1 學期課程委員會議(111.9.21)通過。

決議：通過。

提案十四：水環系 112 學年度起大學部入學新生起必修科目異動表，提請討論。(水環系提)

說明：

一、本系水資源工程組及環境工程組「必修科目、本系選修學分數及畢業學分數異動表」及「必修科目表」，詳附件 16~17。

二、本系水資源工程組及環境工程組必修科目表，詳附件。

三、本案業經工學院 111 學年度第 1 學期課程委員會議(111.9.21)通過。

決議：通過。

提案十五：機械系 111 學年度全英語授課獎勵申請案，提請追認。(機械系提)

說明：

一、依 111 年 7 月 27 日教林字第 1110000492 號函辦理。

二、全英語授課獎勵申請科目如下：

學年	學期	開課系年班	科目名稱	學分	授課教師	110 申請獎勵科目/ 教學評量回收率/教學總分
111	1	機械一博士班	進階能源轉換	3	康尚文	110(1)進階能源轉換 /100%/6 110(2)書報討論 (二) / 0%/0
111	2	機械一博士班	熱管科學與技術	3	康尚文	110(1)進階能源轉換 /100%/6 110(2)書報討論 (二) / 0%/0
111	1	機械二博士班	書報討論 (三)	1	趙崇禮	110(1)書報討論 (三) / 0%/0 110(2)書報討論 (四) / 0%/0

三、本案業經工學院 111 學年度第 1 學期課程委員會議(111.9.21)通過。

決議：追認通過。

提案十六：機械系 112 學年度起入學新生起必修科目異動表異動案，提請討論。(機械系提)

說明：

- 一、機械與機電工程學系光機電整合組、精密機械組必修科目、本系選修學分數及畢業學分數異動表，詳附件 18。
- 二、112 學年度入學新生起光機電整合組、精密機械組必修科目表詳附件 19。
- 三、本案業經工學院 111 學年度第 1 學期課程委員會議(111.9.21)通過。

決議：通過。

提案十七：機械系 111 學年度新設課程外審審查結果暨回覆意見彙整表，提請討論。(機械系提)

說明：

- 一、依淡江大學課程改革暨審查作業要點辦理。
- 二、機械系 111 學年度大學部新設課程科目名稱如下：

科目名稱	授課老師	開課年級	開課學期別	必/選修	學分數	審查結果
能源工程	蕭淵元	三	■上/□下	選修	3	推薦開課
電子構裝技術	林俊銘	三	■上/□下	選修	3	推薦開課

三、111 學年度新設課程外審審查結果及新設課程回覆意見彙整表詳如附件 20。

四、本案業經工學院 111 學年度第 1 學期課程委員會議(111.9.21)通過。

決議：通過。

提案十八：機械系 112 學年度新設課程外審審查結果暨回覆意見彙整表，提請討論。(機械系提)

說明：

- 一、依淡江大學課程改革暨審查作業要點辦理。
- 二、機械系 112 學年度大學部新設課程科目名稱如下：

科目名稱	授課老師	開課年級	開課學期別	必/選修	學分數	審查結果
數位邏輯設計	待定	一	■上/□下	選修	3	推薦開課
人工智慧實務	蔡秉均	一	□上/■下	選修	2	推薦開課

三、112 學年度新設課程外審審查結果及新設課程回覆意見彙整表詳如附件 21。

四、本案業經工學院 111 學年度第 1 學期課程委員會議(111.9.21)通過。

決議：通過。

提案十九：機械系 112 學年度課程結構外審審查結果，提請討論。(機械系提)

說明：

- 一、依淡江大學課程改革暨審查作業要點辦理。
- 二、淡江大學機械與機電工程學系光機電整合組及精密機械組 112 學年度入學新生之「課程結構」外審結果回覆表請見附件 22。
- 三、本案業經工學院 111 學年度第 1 學期課程委員會議(111.9.21)通過。

決議：通過。

提案二十：機械系 111 學年度第 2 學期以實整虛課程異動案，提請討論。(機械系提)

說明：

- 一、依資訊處 111 年 7 月 21 日來文辦理。
- 二、以實整虛課程異動資料詳如下表：

異動	開課系級班別	學分數上	學分數下	選、必修	開課科目名稱	授課教師	數位教學週數(線上非同步)	異動原因及情形
新增	機械系光機二		2	必	熱力學	康尚文	4	新申請
新增	機械系光機三		2	必	熱傳學	康尚文	4	新申請

三、教學計畫表詳附件 23。

四、本案業經工學院 111 學年度第 1 學期課程委員會議(111.9.21)通過。

決議：通過。

提案二十一、化材系 111 學年度大學部全英語授課異動案，提請追認。（化材系提）

說明：

一、英語授課異動情形如下表，已於 6 月底提出以利學生選課。

異動	學期別	開課學制	年級	班別	授課教師	科目名稱	外語類別	外語授課占比情況(100%或50%以上)	異動原因
刪除	1	碩士班	1	A	何啟東	高等程序分析與模擬	英語	50%以上	異動授課教師
新增	1	碩士班	1	A	楊延齡	人工智慧在化工程序上的應用	英語	50%以上	新開課程

二、本案業經工學院 111 學年度第 1 學期課程委員會議(111.9.21)通過。

決議：追認通過。

提案二十二：化材系 111 學年度第 1 學期「以實整虛」課程異動案，提請追認。（化材系提）

說明：

一、「高等程序分析與模擬」異動情形如下表，已於 6 月底提出以利學生選課。

異動	開課系級班別	學分數上	學分數下	選、必修	開課科目名稱	授課教師	數位教學週數(線上非同步)	異動原因及情形
取消	化材系碩士班一年級	3		選	高等程序分析與模擬	楊延齡	2	教師異動取消以實整虛

二、本案業經工學院 111 學年度第 1 學期課程委員會議(111.9.21)通過。

決議：追認通過。

提案二十三：化材系 111 學年度新設課程外審審查結果暨回覆意見彙整表，提請討論。（化材系提）

說明：

一、111 學年度大學部新設課程科目名稱如下：

科目名稱	授課老師	開課年級	必/選修	學分數	審查結果
專利實務概論	劉致宏	四	選修	2/0	推薦
建廠工程實務	方偉光	四	選修	0/2	推薦

二、111 學年度新設課程外審審查結果暨回覆意見彙整表，如附件 24。

三、本案業經工學院 111 學年度第 1 學期課程委員會議(111.9.21)通過。

決議：通過。

提案二十四：化材系 112 學年度大學部課程結構案，提請討論。（化材系提）

說明：

一、本系 112 學年度「課程結構外審」審查結果暨回復意見彙整表，如附件 25。

二、本案業經工學院 111 學年度第 1 學期課程委員會議(111.9.21)通過。

決議：通過。

提案二十五：電機系提 111 學年度起大學部電資組必修科目「離散數學(2/0)」停開，其重修者替代方案，提請討論。（電機系提）

說明：

一、依「淡江大學必修科目學分替代規則」辦理，必修科目停開或必修科目學分數異動，得准予學生申請以相關科目學分替代必修科目。

二、111 學年度起大學部電資組必修科目「離散數學(2/0)」停開，替代科目如下所示，並 111 學年度起在學生適用。

原開課必修科目			替代科目			
科目名稱	學期序	學分	科目名稱	學期序	學分	備註
離散數學	0	2	程式設計實務	0	2	

三、本案業經工學院 111 學年度第 1 學期課程委員會議(111.9.21)通過。

決議：通過。

提案二十六：111 學年度大學部電機資訊組「新設課程」外審審查結果暨回復意見彙整表，提請討論。(電機系提)

說明：

- 一、依本校「淡江大學課程改革暨審查作業要點」辦理。
- 二、「新設課程」外審委員審查結果表，審查結果如下：

學年度	科目名稱	開課組別	開課年級	必/選修	學分	審查結果
111	高速數位設計	電資組	4 下	選	3	推薦

三、「新設課程」外審委員建議及授課教師意見回覆表詳附件 26。

四、本案業經工學院 111 學年度第 1 學期課程委員會議(111.9.21)通過。

決議：通過。

提案二十七：電機系 112 學年度入學新生起大學部(含進學班)「課程結構」外審審查結果回復表，提請討論。(電機系提)

說明：

- 一、依本校「淡江大學課程改革暨審查作業要點」辦理。
- 二、本系三組 112 學年度入學新生起「課程結構」外審審查結果回復表，詳如附件 27。
- 三、本案業經工學院 111 學年度第 1 學期課程委員會議(111.9.21)通過。

決議：通過。

提案二十八：電機系 111 學年度淡江大學工學院「鼎新電腦就業學分學程」終止案，提請討論。(電機系提)

說明：

- 一、依「淡江大學就業學分學程設置規則」第九條辦理。
- 二、本就業學分學程之實務課程調整及學生修讀意願低，擬終止本學程。
- 三、檢附終止學程說明書，詳附件 28。
- 四、本案業經工學院 111 學年度第 1 學期課程委員會議(111.9.21)通過。

決議：通過。

提案二十九：資工系日間學制學士班因應 110 學年度課程改革，輔系應修科目表，提請討論。(資工系提)

說明：

- 一、110 學年度起與 109 學年度課程地圖差異處：
  - (一)「計算機程式語言」(3/3)，改為「計算機程式語言(一)、(二)、(三)、(四)」(2/2/2/2)
  - (二)「資料結構與處理」3 學分，改名為「資料結構」3 學分
  - (三)新加入人工智慧相關課程。
- 二、資管系 110 學年度有六科必修科目與本系相關課程相似，為避免學生混淆，規劃主修系所非資管系及主修系所為資管系二種。檢附輔修科目表詳附件 29。
- 三、本案若通過，自 111 學年度起適用。
- 四、本案業經工學院 111 學年度第 1 學期課程委員會議(111.9.21)通過。

決議：通過。

提案三十：資工系配合 110 學年度本系課程改革，大學部日間學制學士班替代科目，提請討論。(資工系提)

說明：

- 一、本系配合課程改革，自 110 學年度起，將專業必修科目「資料結構與處理」(上學期 3 學分)停開，改開「資料結構」上學期 3 學分。部份尚未修習(如轉學生)或已修習但不及格之學生，在課程停開後，將依下方方案補足原開課課程。
- 二、替代方案：

停開科目				替代科目			
科目編號	課程名稱	學期序	學分數	科目編號	課程名稱	學期序	學分數
E0651	資料結構與處理 (111 學年度停開)	0	3	E0650	資料結構	0	3

三、111 學年度起在學學生適用。

四、本案業經工學院 111 學年度第 1 學期課程委員會議(111.9.21)通過。

決議：通過。

提案三十一：資工系配合 110 學年度本系課程改革，大學部全英語學士班替代科目，提請討論。(資工系提)

說明：

- 一、110 學年度起資創系整併至資工系，「企業概論與創業管理」原屬全發院院共同必修課程（2 學分），本課程已於 111 學年度起停開，部份尚未修習(如轉學生)或已修習但不及格之學生，將依下方案補足原開課課程，三門全英語授課課程擇一修習。
- 二、本系配合課程改革，自 110 學年度起，將專業必修科目「資料結構與處理」(上學期 3 學分)停開，改開「資料結構」上學期 3 學分。部份尚未修習(如轉學生)或已修習但不及格之學生，在課程停開後，將依下方案補足原開課課程。
- 三、替代方案：

停開科目				替代科目全英語授課(擇一修習)			
科目編號	課程名稱	學期序	學分數	科目編號	課程名稱	學期序	學分數
V0049	企業概論與創業管理 (111 學年度停開)	0	2	M1775	創新管理	0	2
				M0086	企業概論	0	3
				B1807	幸福產業創新與管理	0	3
E0651	資料結構與處理 (111 學年度停開)	0	3	E0650	資料結構	0	3

四、111 學年度起在學學生適用。

五、本案業經工學院 111 學年度第 1 學期課程委員會議(111.9.21)通過。

決議：通過。

提案三十二：資工系 111 學年度「遠距教學課程」異動案，提請追認。(資工系提)

說明：

一、111 學年度遠距教學課程異動資料如下：

序號	異動	開課系級班別	學分數上	學分數下	選、必修	開課科目名稱	授課教師	上課方式 同步或非同步	異動原因及情形
1	異動前	資工 4	3		選	電腦視覺與影像處理	林慧珍	非同步	應為碩士班課程，誤植為學士班課程
	異動後	資工碩 1							
2	異動前	資工 2A	3		必	離散數學	顏淑惠	非同步	實習課也申請遠距教學
	異動後					離散數學(含實習)			
3	新增	資工系暑修	3		必	計算機概論(含實習)	黃心嘉	非同步	增加一班

二、檢附新增遠距教學課程相關申請文件：淡江大學遠距教學教學計畫表詳附件30。

三、本案業經工學院 111 學年度第 1 學期課程委員會議(111.9.21)通過。

決議：追認通過。

提案三十三：資工系 111 學年度「以實整虛課程」異動案，提請追認。(資工系提)

說明：

一、111 學年度以實整虛課程異動資料如下：

序號	異動	開課系級班別	學分數上	學分數下	選、必修	開課科目名稱	授課教師	數位教學週數 (線上非同步)	異動原因及情形
1	異動前	資工系碩 1	3		必	正規語言與自動機理論	顏淑惠	4	選修課程，誤植為必修
	異動後				選				
2	異動前	資工英語 4		3	選	資料探勘	陳惇凱	4	課程異動為 2 學分課程
	異動後			2					

二、本案業經工學院 111 學年度第 1 學期課程委員會議(111.9.21)通過。

決議：追認通過。

提案三十四：資工系日間學制學士班擋修規定，提請討論。(資工系提)

說明：

- 一、線性代數課程為機器學習數學的基礎課程，必修課「線性代數」分數未達 40 分以上，擋修必修課「機器學習數學」。
- 二、機率統計課程為統計學習的基礎課程，必修課「機率統計」分數未達 40 分以上，擋修必修課「統計學習」。
- 三、自 111 學年度入學新生起適用。
- 四、本案業經工學院 111 學年度第 1 學期課程委員會議(111.9.21)通過。

決議：通過。

提案三十五：資工系日間學制學士班專業必修課程限修本系日間學士班，提請討論。(資工系提)

說明：

- 一、本系二年級必修課程「離散數學」(3/0)、「資料結構」(3/0)、「線性代數」(0/3)、「演算法」(0/3)、「資料庫」(0/3)、三年級必修課程「網路概論」(3/0)等 6 門課程，為維持學生學習連貫性，限修本系日間學士班。
- 二、本案通過後，自 111 學年度起在校生適用。
- 三、本案業經工學院 111 學年度第 1 學期課程委員會議(111.9.21)通過。

決議：通過。

提案三十六：資工系 109 學年度日間學制學士班新生必修科目表異動案，提請討論。(資工系提)

說明：

- 一、刪除大四必修課程「專題講座」2 學分：  
依本校開課原則，專業課程需採必修課程分班。惟邀請產官學各領域具有實務經驗與重量級的演講者來校專題演講實屬不易，因此本課程擬調整為選修課程。
- 二、調整系選修，由 21 學分調高至 23 學分。
- 三、本案若通過，109 學年度大學部入學新生適用。
- 四、旨揭課程地圖，必修科目、本系選修學分數及畢業學分數異動表詳附件 31。
- 五、本案業經工學院 111 學年度第 1 學期課程委員會議(111.9.21)通過。

決議：通過。

提案三十七：資工系 110 學年度、111 學年度日間學制學士班新生必修科目表異動案，提請討論。(資工系提)

說明：

- 一、刪除大四必修課程「專題講座」2 學分：  
依本校開課原則，專業課程需採必修課程分班。惟邀請產官學各領域具有實務經驗與重量級的演講者來校專題演講實屬不易，因此本課程擬調整為選修課程。
- 二、調整大三必修課程「專題實驗(一)」、「專題實驗(二)」由 1 學分調整至 2 學分：  
本課程為資工系頂石課程，各為 1 學分。依 IEET 中華工程教育學會規定：頂石課程為一門實作課程至少 1 學期為 2 學分課程。因此調整為 2 學分。
- 三、本案若通過，自 110 學年度起大學部入學新生適用。
- 四、旨揭課程地圖，必修科目、本系選修學分數及畢業學分數異動表詳附件 32。
- 五、本案業經工學院 111 學年度第 1 學期課程委員會議(111.9.21)通過。

決議：通過。

提案三十八：資工系課程結構外審結果回覆，提請討論。(資工系提)

說明：

- 一、依淡江大學課程改革暨審查作業要點辦理。
- 二、課程結構外審結果回應表詳附件 33。
- 三、本案業經工學院 111 學年度第 1 學期課程委員會議(111.9.21)通過。

決議：通過。

提案三十九：資工系新設課程外審結果回覆，提請討論。(資工系提)

說明：

- 一、依淡江大學課程改革暨審查作業要點辦理。
- 二、本系 112 學年度新設課程共計 3 科：

開課學期別	科目名稱	備註
-------	------	----

		開課年級	必修別	學分數	一學年或單學期課程
<input checked="" type="checkbox"/> 上/ <input type="checkbox"/> 下	機器學習數學	3	<input checked="" type="checkbox"/> 必修 <input type="checkbox"/> 選修	3/0	<input type="checkbox"/> 一學年 <input checked="" type="checkbox"/> 單學期
<input checked="" type="checkbox"/> 上/ <input type="checkbox"/> 下	網路應用設計	3	<input type="checkbox"/> 必修 <input checked="" type="checkbox"/> 選修	3/0	<input type="checkbox"/> 一學年 <input checked="" type="checkbox"/> 單學期
<input type="checkbox"/> 上/ <input checked="" type="checkbox"/> 下	專利管理	3	<input type="checkbox"/> 必修 <input checked="" type="checkbox"/> 選修	0/3	<input type="checkbox"/> 一學年 <input checked="" type="checkbox"/> 單學期

三、檢附以上新設課程結構課程回應表，詳**附件 34**。

四、本案業經工學院 111 學年度第 1 學期課程委員會議(111.9.21)通過。

決議：通過。

提案四十：資工系 111 學年度專任教師全英語授課獎勵申請，提請追認。(資工系提)

說明：

一、依 111 年 7 月 27 日教林字第 1110000492 號函辦理。

二、全英語授課獎勵申請科目如下：

申請教師	111 學年度第 1 學期	111 學年度第 2 學期
惠霖	決策支援系統	系統分析與設計
胡氏妝	圖像處理和計算機視覺導論	
	數據科學實務：使用 Python	
陳夏祥	研究方法	

三、本案業經工學院 111 學年度第 1 學期課程委員會議(111.9.21)通過。

決議：追認通過。

提案四十一：航太系 112 學年度新設課程「航太醫學」、「線性代數」、「控制器實務」、「飛行原理專論」外審結果審查回應表，提請討論。(航太系提)

說明：

一、外審結果審查回應表詳**附件 35**。

二、本案業經工學院 111 學年度第 1 學期課程委員會議(111.9.21)通過。

決議：通過。

提案四十二：航太系「替代科目表」修訂案，提請討論。(航太系提)

說明：

一、為使重修生順利重修與畢業，修訂航太系「替代科目表」。

二、自 111 學年度起新增下列替代科目：

替代科目					必修科目			
認可的開課單位	科目名稱	科目代號	學期序	學分	科目名稱	科目代號	學期序	學分
航太系	電子計算機工程應用	E0671	0	2	電子計算機工程應用	E0671	0	3
	進階程式語言	E4106	0	2				
航太系	電子計算機工程應用	E0671	0	2	電子計算機工程應用	E0671	0	3
	隨機程序概論	E3517	0	2				
航太系	電子計算機工程應用	E0671	0	2	電子計算機工程應用	E0671	0	3
	控制器實務	E4152	0	2				

三、本案業經工學院 111 學年度第 1 學期課程委員會議(111.9.21)通過。

決議：通過。

提案四十三：航太系 112 學年度課程結構外審，外審結果審查回應表，提請討論。(航太系提)

說明：

一、外審結果審查回應表詳**附件 36**。

二、本案業經工學院 111 學年度第 1 學期課程委員會議(111.9.21)通過。

決議：通過。

#### ◎其他提案

提案一：工學院 111 學年度優秀預研生助學金之名額及金額，提請討論。(工學院提)

說明：

一、依「淡江大學工學院預研生修讀學碩士學位助學金規則」**附件 1**辦理。



二、本院各系 111 學年度研 1 預研究生計 71 人，名單如**附件 2**。

三、本案業經本院 111 學年度第 1 學期第 1 次主管會議(111.9.14)通過。

決 議：通過。

提案二：建築學系「建築學系學生校外實習實施要點」第一條、第十七條、第十八條修正草案，提請討論。(建築系提)

說 明：

一、依本校學生校外實習委員會 109 學年度第 1 次會議決議辦理。

二、「建築學系學生校外實習實施要點」部分條文修正草案，條文對照表如下：

「建築學系學生校外實習實施要點」修正條文對照表

修正規定	現行規定	說 明
一、依據「淡江大學學生校外實習實施要點」， <u>建築學系</u> (以下簡稱本系)為增進本系學生職場競爭力，開設「建築專業實習」課程。實習目標為透過實際工作操演，理解建築及相關環境設計之方法與過程；以及擴大專業視野，整合運用所學之各項專業技能，加強未來就業或創業之能力， <u>特訂定本要點</u> 。	一、依據「淡江大學學生校外實習實施要點」，為增進本系學生職場競爭力，開設「建築專業實習」課程。實習目標為透過實際工作操演，理解建築及相關環境設計之方法與過程；以及擴大專業視野，整合運用所學之各項專業技能，加強未來就業或創業之能力。	文字修正。
十七、本要點未盡事宜，悉依本校相關規定辦理。	十七、本要點未盡事宜，悉依本校學生校外實習辦法及相關規定辦理。	
十八、本要點經院務會議通過後，自公布日實施，並送校級學生校外實習委員會備查；修正時亦同。	十八、本要點經院務會議通過後，自公布日實施，並送校級校外實習委員會備查；修正時亦同。	

三、修正前之學生校外實習實施要點詳**附件 3**。

四、本案業經建築系 110 學年度第 2 學期第 2 次系務會議(111.6.2)通過。

決 議：通過。

提案三：「淡江大學土木工程系學生校外實習實施要點」第一條、第九條修正草案，提請討論。(土木系提)

說 明：

一、依 110 年 7 月 23 日教林字第 1100000455 號函辦理。

二、「淡江大學土木工程系學生校外實習實施要點」第一條、第九條修正條文對照表：

修正規定	現行規定	說 明
一、依據「淡江大學學生校外實習實施要點」， <u>土木工程學系</u> (以下簡稱本系)為培養學生具有良好的專業實務能力及增進本系與產業之互動關係，使人才培育更能符合產業界需求，提昇就業競爭力，鼓勵學生踴躍參與企業實習， <u>特訂定本要點</u> 。	一、為培養學生具有良好的專業實務能力及增進本系與產業之互動關係，使人才培育更能符合產業界需求，提昇就業競爭力，鼓勵學生踴躍參與企業實習。	文字修正。
九、本要點經院務會議通過後，自公布日實施，並	九、本要點經院務會議通過後自公布日實施，並送	文字修正。

送校級學生校外實習委員會備查；修正時亦同。	校級校外實習委員會備查；修正時亦同。
-----------------------	--------------------

三、修正前之學生校外實習實施要點詳**附件 4**。

四、本案業經土木系 110 學年度第 2 學期第 3 次系務會議通過(111.06.21)

決議：通過。

提案四：土木系「淡江大學 BIM 中心」修正為「淡江大學工學院工程資訊模擬與管理研究中心」及修正草案，提請討論。(土木系提)

說明：

一、工學院 110 學年度第 2 學期第 1 次院務(111.3.23)業已通過「淡江大學 BIM 中心」，為明確定義 BIM，故更名為「工程資訊模擬與管理研究中心」，簡稱 BIM 中心，其設置辦法及計畫書亦同時修正詳**附件 5**。

二、「工程資訊模擬與管理研究中心設置辦法」草案總說明及條文如下：

### 「淡江大學工學院工程資訊模擬與管理研究中心」草案

#### 總說明

緣起：近年來氣候變遷對人類生活產生深遠影響，為永續發展的挑戰與契機，建築資訊模型(Building Information Model)與虛擬實境 (Virtual Reality, VR)、擴增實境 (Augmented Reality, AR)及混合實境 (Mixed Reality, MR)等數位科技應用以達到重作減少、廢棄物減量之減碳與永續效益，為工程產業之重要發展趨勢。

目的：為促進產學合作，培訓符合業界需求之建築資訊模型(Building Information Model)與虛擬實境 (Virtual Reality, VR)、擴增實境 (Augmented Reality, AR)及混合實境 (Mixed Reality, MR)人才以及相關研究應用推展，促進永續目標，特設置工學院「工程資訊模擬與管理研究中心」，簡稱 BIM 中心。

原則：本中心所需經費以自行籌募為原則。

條文	說明
第一條 為促進產學合作，培訓符合業界需求之建築資訊模型(Building Information Model)與虛擬實境 (Virtual Reality, VR)、擴增實境 (Augmented Reality, AR)及混合實境 (Mixed Reality, MR)人才以及相關研究應用推展，促進永續目標，特設置淡江大學工學院「工程資訊模擬與管理研究中心」。	設立宗旨
第二條 本中心隸屬工學院，所需經費以自行籌募為原則。	經費來源
第三條 本中心職掌如下： 一、進行 BIM、VR、AR、MR 之人才培訓。 二、進行 BIM、VR、AR、MR 之研究及應用推展。 三、接受各法人與自然人委辦理相關培訓及研究應用計畫。 四、與國內外相關研究學者與機構合作研究。 五、其他相關事宜。	職掌
第四條 本中心設置主任一人，由校長聘請本校專任教師兼任之，負責本中心相關工作之督導與協調，本校不另支主任津貼。	主任選任方式
第五條 本中心視需要設置副主任、執行長、副執行長以及分組，負責相關業務之推動，本校不另支副主任、執行長、副執行長以及組長津貼。	組織
第六條 本辦法經院務會議通過，報請校長核定後，自公布日實施；修正時亦同。	訂定修正程序

三、本案業經土木系 110 學年度第 2 學期第 3 次系務會議通過(111.06.21)。

決議：通過。

提案五：水環系「學生校外實習實施要點」第十二條修正草案，提請討論。(水環系提)

說明：

一、依 111 年 6 月 8 日學生校外實習委員會 110 學年度第 1 次會議建議修正。

二、第十二條修正條文對照表如下：

修正後	修正前	說明
十二、本要點經院務會議通過後，自公布日實施，並送校級學生校外實習委員會備查；	十二、本要點經院務會議通過後自公布日實施，並送校級學生校外實習委員會備查；修正	新增「，」

修正時亦同。	時亦同。	
--------	------	--

三、修正前之學生校外實習實施要點詳**附件 6**。

四、本案業經水環系 111 學年度第 1 學期第 1 次系務會議 (111.9.6) 審議通過。

決議：通過。

提案六：「淡江大學機械與機電工程學系學生校外實習實施要點」第十條修正草案，提請討論。(機械系提)

說明：

一、依 111 年 6 月 8 日學生校外實習委員會 110 學年度第 1 次會議中建議修正。

二、「機械與機電工程學系學生校外實習實施要點」第十條修正條文對照表如下：

「機械與機電工程學系學生校外實習實施要點」第十條修正條文對照表

修正條文	現行條文	說明
十、本要點經院務會議通過後，自公布日實施，並送校級學生校外實習委員會備查；修正時亦同。	十、本要點經院務會議通過後，自公布日實施，並送校級學生校外實習委員會備查；修正時亦同。	新增「，」

三、修正前之學生校外實習實施要點詳**附件 7**。

四、本案業經機械系 111 學年度第 1 學期第 1 次系務會議(111.8.31)通過。

決議：通過。

提案七：「淡江大學機械與機電工程學系大學部預研究生修讀學、碩士學位規則」第二條、第四條修正草案，提請討論。(機械系提)

說明：

一、「淡江大學機械與機電工程學系大學部預研究生修讀學、碩士學位規則」第二條、第四條修正條文對照表如下：

修正條文	現行條文	說明
第二條 本校大學部學生修業三年級上學期結束後，學業成績名次排名在本班前百分之四十為原則，得於三年級下學期開始上課後，期中考後 <b>二週內</b> 向本系提出申請，申請表如附件一。	第二條 本校大學部學生修業三年級上學期結束後，學業成績名次排名在本班前百分之四十為原則，得於三年級下學期開始上課後，期中考後 <b>一週內</b> 向本系提出申請，申請表如附件一。	修改提出申請期限，增加學生申請時間。
第四條 甄選事宜由本系招生委員會擔任。由招生委員會於預研究生申請截止後 <b>一個月內</b> 進行書面資料審查及面試決定錄取名單。甄選標準為書面資料審查及面試各佔百分之五十。錄取名額由本系招生委員會決定之，但不得超過入學年度研究生招生名額。	第四條 甄選事宜由本系招生委員會擔任。 <b>三年級下學期開學一個月後</b> ，由招生委員會進行書面資料審查及面試決定錄取名單。甄選標準為書面資料審查及面試各佔百分之五十。錄取名額由本系招生委員會決定之，但不得超過入學年度研究生招生名額。	修正甄選審查時間。

二、修正前之大學部預研究生修讀學、碩士學位規則」，詳**附件 8**。

三、本案業經機械系 110 學年度第 2 學期第 3 次系務會議(111.5.5)通過。

決議：通過。

提案八：工學院化學材料工程學系擬邀請國際學者 VENKAT VENKATASUBRAMANIAN 於 111 年 12 月上旬擔任熊貓講座之特聘講座級講者，提請討論。(化材系提)

說明：

一、講者現任美國紐約哥倫比亞大學 (Columbia University in the City of New York) 化工系資訊科學系 (合聘) 傑出教授、美國化學工程學會會士，1977-2020 化工與電算機領域最具影響力學者前 50 名，發表超過 130 篇論文與出版 6 本專書。在化工與電算機結合之領域為世界首屈一指之學者，

著作等身，並曾榮獲多項傑出研究和論文獎。其專長為人工智慧在化工製程上的應用。

二、檢附 VENKAT VENKATASUBRAMANIAN 教授熊貓講座申請表及相關資料，請詳附件 9。

三、本案業經化材系 111 學年度第 1 學期第 1 次系務會議 (111.9.6) 通過。

決議：通過。

提案九：化材系提請於工學院設立「淡江大學工學院儲能材料國際聯合研究中心」並訂定「淡江大學儲能材料國際聯合研究中心設置辦法」，提請討論。(化材系提)

說明：

一、「淡江大學工學院儲能材料國際聯合研究中心設置辦法」參見附件 10。

二、本案業經化材系 111 學年度第 1 學期第 1 次系務會議 (111.9.6) 通過。

決議：通過。

提案十：「淡江大學電機工程學系學生校外實習實施要點」第一條、第十一條修正草案，提請追認。(電機系提)

說明：

一、依 111 年 6 月 8 日學生校外實習委員會 110 學年度第 1 次會議建議修正。

二、「淡江大學電機工程學系學生校外實習實施要點」第一條、第十一條修正條文對照表

修正規定	現行規定	說明
一、依據「淡江大學學生校外實習實施要點」， <u>電機工程學系(以下簡稱本系)</u> 為落實實務教學，深化產學合作，使學生得以經由實務養成教育，培養職場專業能力，透過理論與實務相結合，順利成為業界所需之人才，特訂定本要點。	一、依據「淡江大學學生校外實習實施要點」，為落實實務教學，深化產學合作，使學生得以經由實務養成教育，培養職場專業能力，透過理論與實務相結合，順利成為業界所需之人才，特訂定本要點。	文字修正。
十一、本要點經院務會議通過後，自公布日實施，並送校級學生校外實習委員會備查；修正時亦同。	十一、本要點經系、院務會議通過後自公布日實施，並送校級校外實習委員會備查；修正時亦同。	文字修正。

三、修正前之學生校外實習實施要點詳附件 11。

四、本案業經電機系 110 學年度第 2 學期第 4 次系務會議(111.6.24)通過。

決議：追認通過。

提案十一：「淡江大學航空太空工程學系學生校外實習實施要點」第一條、第十二條、第十三條修正草案，提請追認。(航太系提)

說明：

一、依 111 年 6 月 8 日學生校外實習委員會 110 學年度第 1 次會議中建議修正。

二、「淡江大學航空太空工程學系學生校外實習實施要點」第一條、第十二條、第十三條修正條文對照表

修正條文	現行條文	說明
一、依據「淡江大學學生校外實習實施要點」， <u>航空太空工程學系(以下簡稱本系)</u> 為落實實務教學，深化產學合作，使學生得以經由實務養成教育，培養職場專業能力，透過理論與實務相結合，順利成為業界所需之人才，特訂定本要點。	一、依據「淡江大學學生校外實習實施要點」，為落實實務教學，深化產學合作和培育淡江大學(以下簡稱本校)航空太空工程學系(以下簡稱本系)學生具有專業實務能力和航太產業專業知識，及增進本系與相關產業互動關係，使本系畢業生能力更加符合業界需求，訂定「淡江大學航空太空工程學系學生校外實習委員會設置要點」(以下簡稱本要點)。	修訂文字

修正條文	現行條文	說明
十二、本要點未盡事宜，悉依本校相關規定處理。	十二、其他未盡事宜，悉依本校相關規定處理。	修訂文字
十三、本要點經院務會議通過後，自公布日實施，並送校級學生校外實習委員會備查；修正時亦同。	十三、本要點經院務會議通過後自公布日實施，並送校級校外實習委員會備查；修正時亦同。	增加文字

二、修正前之學生校外實習實施要點詳附件 12。

三、本案業經航太系 110 學年度第 2 學期第 3 次系務會議紀錄系務會議(111.6.16)通過。

決 議：追認通過。

提案十二：工學院暨各系調整 111 學年度教學單位資本門機械儀器設備、軟體及物品之採購項目及數量，提請討論。(工學院暨土木系、水環系、機械系、電機系及資工系提)

說 明：

一、依財務處 111 年 8 月 8 日來文辦理。

二、各系調整經費需求表詳附件 13

三、本案業經土木系 111 學年度第 1 學期第 1 次系務會議(111.9.06)、水環系 111 學年度第 1 學期第 1 次系務會議(111.09.06)通過、機械系 111 學年度第 1 學期第 1 次系務會議(111.08.31)、電機系 111 學年度第 1 學期第 1 次系務會議(111.9.08)、資工系 111 學年度第 1 學期第 1 次系務會議(111.9.08)通過。

決 議：通過。

伍、臨時動議（無）

陸、散會(13:30)

## 淡江大學商管學院 111 學年度第 1 學期第 1 次院務會議紀錄

時 間：111 年 9 月 15 日(星期四)中午 12 時 30 分

地 點：淡水校園驚聲大樓 3 樓驚聲國際會議廳

主 席：楊立人院長

紀錄：蘇美機、石君薇

出 席：詳簽到單

列 席：詳簽到單

**壹、主席報告**

一、商管學院未來將致力於重塑品牌與價值，策略規劃發展之藍圖如下：

(一) 新建置商管學院網頁，重塑學院及各學系品牌形象，並建立商管學院LINE官方帳號，發佈招生及產學合作訊息。

(二) 組建轉型團隊，包括各學系於112學年度前成立多元領域院級研究中心、招生團隊及產學團隊等。

(三) 確認關鍵學系及目標招生客群：分析招生需特別關注之學系及其學制，確認關鍵合作對象，包括高中、目標企業與組織。

(四) 啟動創新招生策略。

(五) 鏈結聯盟與跨域合作，包括(1)高中/產業網絡建立(2)招生策略聯盟合作(3)產學策略聯盟合作。

二、恭喜風保系專任副教授何佳玲、會計系專任副教授孔繁華及運管系專任副教授羅孝賢升等為專任教授，會計系專任助理教授張雅淇及公行系專任助理教授黃寄倫升等為專任副教授，年資起計均自 111 年 2 月生效。

三、恭喜風保系何佳玲老師當選 109 學年度特優導師，當選特優導師者，每位頒給獎狀乙紙、每月獎金 1 萬元；恭喜國企系林江峰老師、財金系林建志老師、企管系李月華老師、會計系王炫斌老師、統計系謝瓊如老師及公行系張一彬老師當選 109 學年度優良導師，當選優良導師者，每位頒給獎狀乙紙、每月獎金 2,000 元。

四、恭喜林彥伶老師榮獲「2022 台灣永續行動獎-SDGS8 就業與經濟成長」銅獎。

五、恭喜統計系蘇建郎當選 109 學年度優良助教，獲選優良助教者，頒發獎狀 1 面及獎勵金額每名 2 萬元。

六、恭喜會計系碩士班邱煜晴、統計系碩士班高岳暘及張育榕當選 110 學年度第 1 學期特優教學助理，獲選特優教學助理者，每名頒發獎狀及獎金 5,000 元，並致贈感謝狀予課程指導教師；恭喜統計系碩士班彭捷歆、張雅雯、謝佩穎、資管系碩士班范惠如及產經系碩士班邱品璇當選 110 學年度第 1 學期優良教學助理，獲選優良教學助理者，每名頒發獎狀及獎金 1,000 元，並致贈感謝狀予課程指導教師。

七、恭喜國企系林志鴻教授、企管系吳坤山教授、統計系蔡宗儒教授、統計系吳淑妃教授及管科系廖述賢教授，為本校 111 學年度新聘特聘教授，聘期自 111 學年度起至 113 學年度止。

八、110 學年度本院參與教師教學發展中心舉辦教學研習次數最多之教師為國企系孫嘉祈老師，計有 20 次。

九、本院 111 學年度第 1 學期人事異動如下：

(一)卸任主管：國企系孫嘉祈主任及資管系魏世杰主任。

(二)新任主管：國企系劉菊梅主任及資管系施盛寶主任。

(三)退休專任教師：經濟系陳亞為老師、企管系王居卿老師、企管系何錦堂老師(申退)、統計系溫博仕老師、資管系梁德昭老師、資管系廖賀田老師、管科系莊忠柱老師。

(四)離職專任教師：經濟系李繼宇助理教授、統計系陳怡如副教授、管科系溫丹璋助理教授。

(五)新聘專任教師：國企系蔡依瑩助理教授、國企系薛勝斌助理教授、財金系黃國睿助理教授、財金系洪世昌助理教授、財金系邱志忠助理教授、風保系宣葳助理教授、經濟系林朕陞助理教授、企管系楊志德教授、會計系陳虹吟助理教授、會計系張慈玲助理教授、統計系曾耀霆助理教授、運管系蕭傑諭助理教授、管科系曾紫嵐助理教授、管科系吳健鑫助理教授。

(六)職員異動：商管學院專員臧雲娥屆齡退休；學生事務處生活輔導組編纂郭萱之調任商管學院編纂；管理科學學系組員楊虹智調任文學院歷史學系組員；外國語文學院英文學系約聘行政人員林祈源契約期滿續聘自111年8月1日起生效，調任商管學院管理科學學系約聘行政人員；資訊管理學系約聘行政人員林于慧辭職照准，自111年4月18日起生效；資訊管理學系新進約聘行政人員黃暉婷，自111年4月18日起到職；商管學院專員許瑋珊留職停薪，自111年5月31日起至112年1月31日止；商管學院新進約聘行政人員石君薇代理專員許瑋珊，自111年6月7日起到職；國際企業學系約聘行政人員貫麗嬌留職停薪，自111年8月1日起至112年1月31日止；國際企業學系新進約聘行政人員白

乃易（代理約聘行政人員貫麗嬌留職停薪期間）；財務金融學系約聘行政人員洪祥瑀留職停薪提前復職，自111年7月6日起生效；財務金融學系約聘行政人員蘇芷琪契約期滿續聘（代理約聘行政人員洪祥瑀產假及留職停薪期間）自111年8月1日起生效，至112年7月31日止；資訊管理學系約聘行政人員殷瑄雱辭職照准，自111年8月1日起生效（原代理組員陳哈留職停薪期間）；自111年8月1日起資訊管理學系新進約聘行政人員鄭宛宜（代理組員陳哈留職停薪期間）；國際企業學系約聘行政人員李佳樺辭職照准，自111年8月1日起生效；國際事務學院約聘行政人員陳好蕎調任國際企業學系約聘行政人員。風險管理與保險學系約聘行政人員鄒幸純轉任為書記；產業經濟學系約聘行政人員洪紹庭轉任為書記；統計學系約聘行政人員洪意茹轉任為書記。

(七)離職約聘助教：經濟系朱書宏；會計系何伊鈞及陳柔涵；統計系黃郁文及宋孟宗。

(八)新聘約聘助教：經濟系林孟萱；會計系陳品璇；統計系高岳暘及賴東圻；資管系陳麒云。

十、本院 110 學年度第 2 學期因休學逾期未復學或修業年限屆滿而退學人數：大學部 50 人，進學班 17 人，碩士碩專博士 17 人。請各位老師多費心，多了解學生在學情形及退學原因並詳加輔導。為提升學生就學穩定度，各系所應再深入探討學生退學原因，研擬解決方案與措施，並加強輔導學生以減少休退學情形。

十一、依教務處 111.09.12 上午 08：30 OA 教儒字第 1110000104 號函--檢送本校 112 學年度大學校院招生名額總量及院系所學位學程增設調整核定表，旨揭核定表業經教育部 111 年 9 月 1 日臺教高(四)字第 1112203879 號函核定：同意自 112 學年度起新增「財務金融學系全英語碩士班」；112 學年度新增智慧照護產業學研究所**緩議**。

十二、依教務處 111.07.26 OA 函本校增設調整院系所學位學程及招生名額總量審查小組 112 學年度第 4 次小組會議(111.6.29)紀錄：

(一)112 學年度增設財務金融學系全英語碩士班 (5 名)

(二)112 學年度會計學系學士班增一班 (加 50 名，原 170 名)

(三)112 學年度調減學士班招生名額：

資訊管理學系 (減 15 名，原 165 名)

財務金融學系 (減 5 名，原 120 名)

企業管理學系 (減 5 名，原 120 名)

統計學系 (減 15 名，原 165 名)

運輸管理學系 (減 10 名，原 120 名)

十三、依教務處 111.09.02 OA 函本校增設調整院系所學位學程及招生名額總量審查小組 112 學年度第 5 次小組會議(111.8.9)紀錄：

(一)智慧照護產業學研究所申復說明已函報教育部，若申復未通過，須調整下列名額：

財務金融學系全英語碩士班 (加 5 名，112 學年度增設)

會計學系碩士班 (減 4 名，原 29 名)

統計學系應用統計學碩士班 (減 3 名，原 15 名)

資訊管理學系碩士班 (減 5 名，原 18 名)

淡江大學暨澳洲昆士蘭理工大學財金全英語雙碩士學位學程 (減 1 名，原 11 名)

(二)112 學年度申請擴充名額：智慧照護產業學研究所申復未通過--資訊管理學系碩士班擴充名額 5 名。

(三)113 學年度統計學系進修學士班裁撤：該班 89 學年度設立，107 學年度停招，經註冊組查證 110 學年度第 1 學期已無在學學生。

十四、依教務處 111.09.02 OA 函本校增設調整院系所學位學程及招生名額總量審查小組 112 學年度第 6 次小組會議(111.8.18)紀錄：112 學年度調整日間學制學士班招生名額總量案，俟收到教育部核定招生總額後，依照教務處規劃方向與原則進行整併及分配各學系招生總員額。

十五、依教務處 111.09.08 下午 02：06 OA 函-檢送 112 學年度日間學制學士班調整招生名額分配表（報部中尚待教育部核定）：

112 起財金系增 1 班，招收 3 班，共 165 名。

112 產經系減 1 班，單班招生，共 60 名。

112 起國企系經貿組增 1 班，招收 2 班，共 110 名。

113 經濟系招收 3 班，共 180 名。

112 起會計系招收 4 班，共 216 名。

112 起企管系增 1 班，招收 3 班，共 165 名。

112 起管科系減 1 班，單班招生，共 60 名。

112 起資管系減招 15 名，招收 3 班，共 150 名。

112 統計系減招 15 名，招收 3 班，113 起減招 30 名，招收 2 班，共 120 名。

112 起運管系減招 10 名，招收 2 班，共 110 名。

(\*依照學校規劃，取消學籍分組或招生分組招生；\*113 學年度的名額調整將視 112 學年度招生狀況再決定)

- 十六、111 年 8 月 2 日教儒字第 1110000008 號函說明二及三事項：請於每次系、所務會議或其他適當場合轉知所屬專、兼任授課教師**除配合教學計畫且經核准者外，應確實依排定時間、地點上課**，如有請假（**補課應以節為單位，須補足請假節數**）、調課（應學生要求而調課部分宜審慎）、暫調教室、校外教學等狀況應事先報備，同時通知學生。**重申本校規定，專兼任教師遠距授課均須使用 MS Teams，請轉知所屬專、兼任授課教師務必配合學校政策。**
- 十七、本院訂於 11 月 10 日中午辦理「多元與創新研習~產學合作」相關議題，邀請育成中心潘伯申主任主講，屆時請各系主任務必參加、各系至少推派一位教師參加，另請多鼓勵教師踴躍報名。
- 十八、針對兼任教師請假事宜，學校須依教育部「專科以上學校兼任教師聘任辦法」處理，人資處定期提供兼任教師申請請假補課統計名單給各學院(處)，為維護學生受教權，請各系深入瞭解兼任教師出勤狀況，及多加宣導不隨意請假。
- 十九、請各系加強宣導學生尊重智慧財產權，勿在網路下載及分享影片，並提醒學生使用正版教科書（含二手書），勿不法影印書籍、教材，以免侵害他人著作權。請將尊重智慧財產權觀念及禁止不法影印或類似警語列入學生手冊或學生在校資訊，並於新生訓練時宣導周知。
- 二十、本校為落實個人資料保護及管理措施，遵循《個人資料保護法》之相關法令規章及保障個人資料當事人之權利，降低任何個人資料檔案受侵害之事件所可能帶來的衝擊，並持續運作及改善個人資料管理制度，本校發布之個資管理政策聲明<http://www.tku.edu.tw/pdp.asp>，明確宣示維護個人資料管理的重要性，全體教職員應確實瞭解此聲明內容，以維護本校所有個人資料檔案之安全與永續經營。
- 二一、111 學年度淡江大學環境安全衛生目標：（詳見環安中心網頁：<http://environment.tku.edu.tw/app/news.php?Sn=171>）
- (一)推動校園環保教育，奠定永續環保根基；各單位環安推動人參與環安相關教育訓練時數達每人 2 小時以上。
- (二)提升能資源使用效率，創造綠色校園；淡水校園學年度用電 EUI 降低 1%，淡水校園學年度整體用水量零成長。
- (三)遵守安全衛生法規，全校教職員之一般安全衛生教育訓練受訓率達 100%。

## 貳、報告事項

- 一、上次會議決議案及指示事項執行情形
- (一)追認通過 110 學年度第 2 學期商管學院「遠距教學」、「以實整虛」課程異動案。
- (二)通過 111 學年度校外實習課程審議案。
- (三)通過 111 學年度商管學院開設「遠距教學」、「以實整虛」、「講座」、「專業知能服務學習」、「全英語授課獎勵」、「頂石」及「榮譽學程進階專業」課程案。
- (四)追認通過修訂產業經濟學系學士班輔系應修科目表。
- (五)追認通過經濟系「總體經濟學」、「應用計量經濟學」實習時數調整案。
- (六)通過運輸管理學系擬將商管學院共同科目開設之「智慧物流營運管理」、「都市經濟與永續發展」課程承認為「本系選修」畢業學分。
- (七)通過商管學院經營管理全英語碩士學位學程與管科系經營管理全英語碩士班擬將管科系碩、博班開設之全英語授課課程承認為「碩士班選修」畢業學分。
- (八)追認通過國企系 110 學年度校外實習課程審議案。
- (九)追認通過 111 學年度大學「繁星推薦」、「申請入學」、「分發入學」招生簡章修訂案。
- (十)追認通過運管系 113 學年度大學「繁星推薦」、「申請入學」、「分發入學」數學考科參採狀況。
- (十一)追認通過經濟系 111 學年度碩士班考試招生簡章修訂案。
- (十二)追認通過經濟系 111 學年度「新住民」轉學考招生簡章案。
- (十三)追認通過 111 學年度本院各系碩士班招生簡章修正案【防疫版】。
- (十四)通過國企系 112 學年度大學「申請入學」、「分發入學」招生簡章修訂案，惟 110 學年度第 2 學期教務會議對國企系提案"大三可選不出國"緩議，故本案不提校招生會議。
- (十五)通過 112 學年度統計學系應用統計學碩士班和數據科學碩士班甄試招生聯招案。
- (十六)通過 112 學年度統計學系應用統計學碩士班和數據科學碩士班一般生招生聯招案。
- (十七)通過 112 學年度產經系碩博士班甄試招生簡章修訂案。



- (十八)通過產經系及運管系112學年度碩博士班考試招生簡章修訂案。
- (十九)通過112學年度統計學系外國學生申請入學招生評分項目修訂案。
- (二十)通過112學年度產經系及統計系僑生及港澳生海聯會個人申請招生簡章修訂案、書面審查評分項目修訂案。
- (二十一)通過112學年度財金系大學部進修學士班申請入學招生簡章修訂草案。
- (二十二)通過112學年度統計學系應用統計學碩士班招生名額修訂案。
- (二十三)通過113學年度增設「商管學院學士班」(不分系)，惟111學年度第1學期(8月)校長指示不增設此案。
- (二十四)追認通過自110學年度起本院成立「全英語教學推動小組」。
- (二十五)通過國企系與美國密西根大學福林特分校3+2學碩士跨級雙聯學位協議條文修訂草案。
- (二十六)通過經濟系擬與越南河內大學(VIETNAM NATIONAL UNIVERSITY)簽訂學術交流協議書案。
- (二十七)通過國企系大學部國際商學全英語組擬取消大三出國修讀一學年為畢業條件，惟110學年度第2學期教務會議緩議此案。
- (二十八)通過「淡江大學商管學院產經財務學分學程」終止實施案。
- (二十九)通過「淡江大學永輝超市就業學分學程」等7項就業學分學程停止實施。
- (三十)通過「淡江大學永續治理學分學程」實施規則及計畫書。
- (三十一)通過「淡江大學企業管理學系製造業就業學分學程」實施規則及計畫書。
- (三十二)通過「淡江大學商管學院經濟發展與資安戰略研究中心設置規則」修正為「淡江大學循環經濟與綠色金融研究中心設置要點」及「淡江大學循環經濟與綠色金融研究中心設置要點」第一條、第三條修正草案。
- (三十三)通過「淡江大學商管學院及各相關學系教師評審委員會設置規則」修正草案。
- (三十四)通過「淡江大學商管學院管理科學學系教師升等審查規則」第四條、第五條修正草案。
- (三十五)通過「淡江大學商管學院管理科學學系系主任遴選規則」第六條修正草案。
- (三十六)通過國際企業學系大學部國際商學全英語組擬支援美國密西根大學福林特分校淡江大學台灣優華語計畫案。
- (三十七)通過產經系擬與越南河內大學(VIETNAM NATIONAL UNIVERSITY)簽訂學術交流協議書案。
- (三十八)通過動議案：成立「AI與程式應用」及「探索永續」教學委員會，「探索永續教學委員會」召集人由企管系推派，「AI與程式應用教學委員會」召集人由資管系推派。
- 決定：除第三十八項於後另提案討論外，其餘同意備查。

## 二、各單位業務工作報告

### (一)各教學委員會工作報告【院務附件 1, p.1-1~18】

- 1、管理學小組召集人：企管系趙慕芬老師(p.1-1)
- 2、會計學小組召集人：會計系張瑀珊老師(p.1-2~4)
- 3、統計學小組召集人：統計系陳蔓樺老師(p.1-5~6)
- 4、資訊概論小組召集人：資管系張應華老師(p.1-7~8)
- 5、經濟學小組召集人：經濟系陳炤良老師(p.1-9~10)
- 6、財務管理小組召集人：財金系顧廣平老師(p.1-11~13)
- 7、行銷管理小組召集人：企管系李月華老師(p.1-14)
- 8、企業倫理小組召集人：企管系李雅婷老師(p.1-15)
- 9、商事法小組召集人：國企系林江峰老師(p.1-16~18)

### (二)教務處代表報告

教務處招生策略中心李美蘭組長報告：

- 1、111 學年度招生專業化計畫依然要前往高中去進行尺規諮詢，招生策略中心補助各學系高中諮詢費及出差旅費，請各學系踴躍與高中建立良好的關係。
- 2、這學期已經陸續接到來自各高中邀請本校老師前往高中進行專題演講的相關資訊，將陸續轉知相關受邀學院，請各學系慎選老師前往高中，本中心將提供學校榮譽事蹟公版簡報資料，希望前往高中的老師可先向該所高中的學生介紹。
- 3、112 學年度總量名額已陳報教育部，俟教育部最後核定數字才是最準確的。112 學年度的招生，需要大家一起努力，招生中心會在各方面相互配合，謝謝。

教務處課務組蔡哲慧組長報告：

111 學年度起，商管大樓印務辦公室已改建為 2 間教室，印務業務 移至行政大樓 A206 辦公室。為推動數位轉型和淨零碳排，112 學年度起取消印務作業，不再印製講義及考卷，鼓勵教師、助教和

教學助理使用 iClass 學習平台功能（如：線上教材、作業繳交、點名、公告、討論回饋及線上評量等）。

## 參、討論事項

### 課程提案

提案一：111 學年度商管學院「校外實習」、「以實整虛」、「遠距教學」、「專業知能服務學習」、「全英語授課獎勵」、「講座」、「榮譽學程進階專業」課程異動案，提請討論。（商管學院提）

說明：

- 一、111 學年度「校外實習」課程異動一覽表，詳【課程附件 1, p.1-1】。
- 二、111 學年度「以實整虛」課程異動一覽表，詳【課程附件 1, p.1-2】。
- 三、111 學年度「遠距教學」課程異動一覽表，詳【課程附件 1, p.1-3】。
- 四、111 學年度「專業知能服務學習」課程異動一覽表，詳【課程附件 1, p.1-4】。
- 五、111 學年度「全英語授課獎勵」課程異動一覽表，詳【課程附件 1, p.1-5~6】。
- 六、111 學年度「講座」課程異動一覽表，詳【課程附件 1, p.1-7】。
- 七、111 學年度「榮譽學程進階專業」課程異動一覽表，詳【課程附件 1, p.1-8】。
- 八、本案業經商管學院 111 學年度第 1 學期第 1 次院課程會議（111.9.15）通過。

決議：修正後通過。

提案二：112 學年度商管學院各學系大學部課程結構外審審查結果暨回覆意見案，提請討論。（商管學院各學系提）

說明：

- 一、各學系大學部課程結構外審審查結果暨回覆意見彙整表，詳【課程附件 2, p.2-1~34】。
- 二、本案業經商管學院 111 學年度第 1 學期第 1 次院課程會議（111.9.15）通過。

決議：照案通過。

提案三：111 學年度商管學院各相關學系大學部新設課程外審審查結果暨回覆意見案，提請討論。（會計系、運管系、公行系及管科系提）

說明：

- 一、各相關學系大學部新設課程外審審查結果暨回覆意見彙整表，詳【課程附件 3, p.3-1~9】。
- 二、本案業經商管學院 111 學年度第 1 學期第 1 次院課程會議（111.9.15）通過。

決議：照案通過。

提案四：112 學年度商管學院各相關學系大學部新設課程外審審查結果暨回覆意見案，提請討論。（國企系、財金系、產經系及管科系提）

說明：

- 一、各相關學系大學部新設課程外審審查結果暨回覆意見彙整表，詳【課程附件 4, p.4-1~12】。
- 二、本案業經商管學院 111 學年度第 1 學期第 1 次院課程會議（111.9.15）通過。

決議：照案通過。

提案五：112 學年度起商管學院財務金融學系全英語碩士班入學新生起必修科目及相關課程規劃，提請討論。（財金系提）

說明：

- 一、案揭碩士班自 112 學年度開始招生，必修科目表及課程規劃書，詳【課程附件 5, p.5-1~5】。
- 二、本案業經商管學院 111 學年度第 1 學期第 1 次院課程會議（111.9.15）通過。

決議：照案通過。

提案六：113 學年度起商管學院資訊管理學系大學部必修科目「專題製作」學分異動案，提請討論。（資管系提）

說明：

- 一、109 學年起入學新生之「專題製作」課程為二學期課程(大三下及大四上)，若需維持本系之前三學期的製作與指導流程，需調整學分配置，以避免產生後續管理(評分)上的困擾，課程擬異動為三學期(大三上、大三下及大四上)。
- 二、資訊管理學系必修科目異動表，詳【課程附件 6, p.6-1】；113 學年度入學新生起必修科目表，詳【課程附件 7, p.7-1~3】。
- 三、本案業經商管學院 111 學年度第 1 學期第 1 次院課程會議（111.9.15）通過。

決議：照案通過。

提案七：111 學年度起商管學院管理科學學系博士班入學新生起必修科目異動表、學分異動案，提請討論。（管科系提）

說明：

一、111 學年度起管理科學學系博士班入學新生起必修科目異動表，詳【課程附件 8, p.8-1】；必修科目表，詳【課程附件 9, p.9-1】。

二、本案業經商管學院 111 學年度第 1 學期第 1 次院課程會議（111.9.15）通過。

決議：照案通過。

提案八：財務金融學系全英語碩士班學分認定案，提請討論。（財金系提）

說明：

一、學生所修課程（含必修 11 學分，選修 25 學分），若非以全英語授課，則不承認為畢業學分。

二、自 112 學年度入學新生起適用。

三、本案業經商管學院 111 學年度第 1 學期第 1 次院課程會議（111.9.15）通過。

決議：照案通過。

提案九：商管學院各相關學系碩士班畢業科目認抵案，提請討論。（風保系、企管系及資管系提）

說明：

一、風險管理與保險學系擬將商管學院碩士共同科「退休規劃與理財」承認為「本系碩士班選修」畢業學分；自 111 學年起在校生適用。

二、企業管理學系擬將商管學院碩士共同科「綠色消費與經營」、國際事務學院碩士共同科「管理實務研討」及「大數據分析與應用」承認為「本系碩士班選修」畢業學分；自 111 學年起在校生適用。

三、資訊管理學系擬將商管學院碩士共同科「巨量資料探勘」、「資訊安全管理」、「資訊科技治理」及大數據分析與商業智慧碩士學位學程開設之「資料庫」共 4 門課程承認為「本系碩士班選修」畢業學分；自 111 學年度起在校生適用。

四、本案業經商管學院 111 學年度第 1 學期第 1 次院課程會議（111.9.15）通過。

決議：照案通過。

提案十：資訊管理學系大學部必修科目「資訊技術/管理專業認證」替代案，提請追認。（資管系提）

說明：

一、旨揭科目業自 107 學年度入學新生起刪除，為 106 學年度入學新生（含）前之缺修生可順利畢業，替代規定如下：

必修科目名稱 (學分)	替代方案	適用學年度
資訊技術/管理 專業認證 (1/0)	任一系選修科目，多餘學分列入系選修學分	106 學年度(含)以前 入學新生適用

二、自 110 學年度起在校生適用。

三、本案業經商管學院 111 學年度第 1 學期第 1 次院課程會議（111.9.15）通過。

決議：追認通過。

提案十一：資訊管理學系大學部必修科目「專題製作」替代案，提請討論。（資管系提）

說明：

一、資管系大學部必修科目「專題製作」開課情形異動如下：

(一)106 學年度(含)前入學新生開課 3 學期（三上、三下、四上；學期序為 1、2、3），分別為 1、2、1 學分，共 4 學分。

(二)107-108 學年度入學新生亦開課 3 學期（三上、三下、四上；學期序為 1、2、3），分別為 1、1、1 學分，共 3 學分。

(三)109 學年度入學新生起改為開課 2 學期（三下、四上；學期序為 1、2），各為 2 學分，共 4 學分。

二、為 108 學年度入學新生（含）前之缺修生可順利畢業，替代方案如下表：

必修科目名稱 (學分)	替代方案	適用學年度
專題製作 (1/2/1)	1.缺學期序 1 或 2，以新制學期序 1 替代，多餘學分列入系選修學分。	108 學年度(含)以前 入學新生適用
專題製作 (1/1/1)	2.同時缺學期序 1、2，以新制學期序 1 及系選修 1 科替代，多餘學分列入系選修學分。	

三、自 111 學年度起在校生適用。

四、本案業經商管學院 111 學年度第 1 學期第 1 次院課程會議 (111.9.15) 通過。

決議：照案通過。

提案十二：運輸管理學系大學部必修科目「運輸應用統計」替代案，提請討論。(運管系提)

說明：

一、因應運管系大學部 110 學年度起入學新生必修科目「運輸應用統計」由(2/2)改為(2/0)，其課程替代方案如下表：

必修科目名稱 (學分)	替代方案	適用學年度
運輸應用統計 (2/2)	1.缺「運輸應用統計」上學期 2 學分，得以單學期「運輸應用統計」(2/0)替代。 2.缺「運輸應用統計」下學期 2 學分，得以下列其中一門課替代： 大數據運輸行為分析(2/0) 大數據運輸行銷(0/2) 運輸應用統計分析專題(0/3)：多 1 學分得承認為系選修學分。	109 學年度(含)以前入學新生適用

二、自 111 學年度起適用。

三、本案業經商管學院 111 學年度第 1 學期第 1 次院課程會議 (111.9.15) 通過。

決議：照案通過。

提案十三：商管學院經營管理全英語碩士學位學程必修科目替代案，提請討論。(管科系提)

說明：

一、商管學院經營管理全英語碩士學位學程自 110 學年度起停招；管理科學學系自 110 學年度起新設經營管理全英語碩士班。

二、因應旨揭學位學程仍在學學生缺修之必修科目，除「企業倫理」外，其餘課程替代方案如下表：

必修科目名稱 (學分)	替代方案	適用學年度
財務管理研討 (0/3)	管理科學學系全英語授課之碩士班相同科目	110 學年度(含)以前入學新生適用
行銷管理研討 (3/0)		
研究方法 (0/3)		

三、自 111 學年度起在校生適用。

四、本案業經商管學院 111 學年度第 1 學期第 1 次院課程會議 (111.9.15) 通過。

決議：照案通過。

招生提案

提案一：111 學年度因嚴重特殊傳染性肺炎(COVID-19)防疫規定致無法參加大學入學測驗考生補救方案，提請追認。(各學系提)

說明：

一、各學系 111 學年度因嚴重特殊傳染性肺炎(COVID-19)防疫規定致無法參加大學入學測驗考生補救方案，詳【招生附件 1, p.1-1】。

二、本案業經商管學院招生委員會 112 學年度第 1 次會議 (111.9.15) 通過。

決議：追認通過。

提案二：113 學年度大學繁星推薦、申請入學、分發入學參採數學考科，提請追認。(各學系提)

說明：

一、各學系 113 學年度大學繁星推薦、申請入學、分發入學參採數學考科一覽表，詳【招生附件 2, p.2-1~2】。

二、本案業經商管學院招生委員會 112 學年度第 1 次會議 (111.9.15) 通過。

決議：追認通過。

提案三：112 學年度繁星推薦、申請入學、分發入學招生簡章修訂案，提請追認。(風保系、產經系、

經濟系、企管系、資管系、公行系及管科系提)

說明：

- 一、風保系 112 學年度申請入學招生簡章修訂案，詳【招生附件 3, p.3-1】。
- 二、產經系 112 學年度申請入學、分發入學招生簡章修訂案，詳【招生附件 3, p.3-1】。
- 三、經濟系 112 學年度申請入學招生簡章修訂案，詳【招生附件 3, p.3-1~2】。
- 四、企管系 112 學年度繁星推薦、申請入學、分發入學招生簡章修訂案，詳【招生附件 3, p.3-2~3】。
- 五、資管系 112 學年度繁星推薦、申請入學、分發入學招生簡章修訂案及資管系 112 學年度 APCS 申請入學招生簡章修訂案，詳【招生附件 3, p.3-4~6】。
- 六、公行系 112 學年度繁星推薦、申請入學、分發入學招生簡章修訂案，詳【招生附件 3, p.3-6~7】。
- 七、管科系 112 學年度繁星推薦、申請入學、分發入學招生簡章修訂案，詳【招生附件 3, p.3-7~11】。
- 八、本案業經商管學院招生委員會 112 學年度第 1 次會議 (111.9.15) 通過。

決議：追認通過。

提案四：112 學年度起取消招生分組案，提請追認。(管科系提)

說明：

- 一、有鑑於少子化衝擊影響，本校招生方針有所變動，管理科學學系 112 學年度起從原有的「大數據資料分析應用組」及「企業經營與行銷流通組」兩個班級縮減為一班(不分組)以因應招生需求。
- 二、本案業經商管學院招生委員會 112 學年度第 1 次會議 (111.9.15) 通過。

決議：追認通過。

提案五：112 學年度日間學制學士班名額修訂案，提請追認。(財金系、會計系、資管系及運管系提)

說明：

- 一、依本校增設調整院系所學位學程及招生名額總量審查小組 112 學年度第 4 次小組會議紀錄決議辦理。
- 二、財金系 112 學年度日間學制學士班名額修訂案：招生名額減 5 名，共 115 名(原 120 名)；名額分配繁星推薦名額 40 名，個人申請入學 95 名。
- 三、會計系 112 學年度日間學制學士班名額修訂案，詳【招生附件 4, p.4-1】。
- 四、資管系 112 學年度日間學制學士班名額修訂案及 112 學年度 APCS 申請入學招生名額修訂案，詳【招生附件 4, p.4-1】。
- 五、運管系 112 學年度日間學制學士班名額修訂案：招生名額減 10 名，調整為 110 名；名額分配調整：繁星 18 名、申請入學 70 名、分發入學 25 名。
- 六、本案業經商管學院招生委員會 112 學年度第 1 次會議 (111.9.15) 通過。

決議：追認通過。

提案六：112 學年度日間學制學士班招收原住民學生外加名額修訂案，提請追認。(國企系、統計系及風保系提)

說明：

- 一、依本校 111 年 3 月 16 日招生委員會 111 學年度第 5 次會議校長指示辦理，鼓勵各學系、學位學程增加旨揭外加名額。
- 二、依教育部規定大學繁星推薦、申請入學管道提供原住民學生外加名額，以各學系、學位學程當學年度核定總招生名額之 10% 為上限。
- 三、國企系經貿管理組名額調整如下：

修訂項目	(112 學年度) 修訂後	(111 學年度) 修訂前	說明
繁星推薦	3	0	增加原住民學生外加名額。
申請入學	3	0	

- 四、國企系國際商學全英語組名額調整如下：

修訂項目	(112 學年度) 修訂後	(111 學年度) 修訂前	說明
申請入學	6	0	增加原住民學生外加名額。

- 五、統計系名額調整如下：

修訂項目	(112 學年度) 修訂後	(111 學年度) 修訂前	說明
申請入學	6	0	增加原住民學生外加名額。

繁星推薦	6	0	增加原住民學生外加名額。
申請入學	9	2	

六、風保系目前招生名額 100 名，最多可申請原住民外加名額 10 名，申請入學已申請外加原住民名額 5 名，配合學校指示，本系 112 學年度招生名額增加繁星推薦外加原住民名額 5 名。

七、本案業經商管學院招生委員會 112 學年度第 1 次會議（111.9.15）通過。

決議：追認通過。

提案七：112 學年度碩士班招生名額調整案，提請追認。（會計系、資管系、財金雙碩士學位學程提）

說明：

一、依本校增設調整院系所學位學程及招生名額總量審查小組 112 學年度第 4 次小組會議紀錄決議辦理。

二、會計系 112 學年度碩士班招生名額調整案，詳【招生附件 5, p.5-1】。

三、資管系 112 學年度碩士班招生名額調整案，詳【招生附件 5, p.5-1】。

四、財金雙碩士學位學程 112 學年度招生名額調整案，詳【招生附件 5, p.5-1】

五、本案業經商管學院招生委員會 112 學年度第 1 次會議（111.9.15）通過。

決議：追認通過。

提案八：112 學年度學士後多元專長培力課程招生簡章修訂案，提請討論。（公行系提）

說明：

一、公行系 112 學年度學士後多元專長培力課程修訂案，詳【招生附件 6, p.6-1】。

二、本案業經商管學院招生委員會 112 學年度第 1 次會議（111.9.15）通過。

決議：照案通過。

提案九：產經系 111 學年度博士班考試招生簡章資格、考試條件修正表【防疫版】，因校級已通過，提請追認。（產經系提）

說明：

一、產經系 111 學年度博士班考試招生簡章資格、考試條件修正表【防疫版】，詳【招生附件 7, p.7-1】。

二、本案業經商管學院招生委員會 112 學年度第 1 次會議（111.9.15）通過。

決議：追認通過。

提案十：112 學年度「財務金融學系全英語碩士班」甄試招生及考試入學簡章內容，提請討論。（財金系提）

說明：

一、112 學年度「財務金融學系全英語碩士班」甄試招生及考試入學簡章內容，詳【招生附件 8, p.8-1】。

二、本案業經商管學院招生委員會 112 學年度第 1 次會議（111.9.15）通過。

決議：照案通過。

提案十一：112 學年度碩士班甄試招生簡章修訂案，提請討論。（會計系提）

說明：

一、會計系 112 學年度碩士班甄試招生簡章修訂案，詳【招生附件 9, p.9-1】。

二、本案業經商管學院招生委員會 112 學年度第 1 次會議（111.9.15）通過。

決議：照案通過。

提案十二：112 學年度碩博士班考試招生簡章修訂案，提請討論。（產經系、企管系、會計系、運管系、財金雙碩士學位學程提）

說明：

一、產經系 112 學年度碩士班考試招生簡章【防疫版】修訂案，詳【招生附件 10, p.10-1】。

二、產經系 112 學年度博士班考試招生簡章【防疫版】修訂案，詳【招生附件 10, p.10-1】。

三、產經系 112 學年度碩士班考試招生簡章修訂案及考試科目資料表修訂案，詳【招生附件 10, p.10-2】。

四、企管系 112 學年度碩士班考試招生簡章【防疫版】修訂案，詳【招生附件 10, p.10-2~3】

五、會計系 112 學年度碩士班考試招生簡章修訂案，詳【招生附件 10, p.10-3~4】。

六、運管系 112 學年度碩士班考試招生簡章修訂案，詳【招生附件 10, p.10-4】。

七、財金雙碩士學位學程 112 學年度考試招生簡章修訂案，詳【招生附件 10, p.10-4】。

八、財金雙碩士學位學程 112 學年度考試招生簡章【防疫版】修訂案，詳【招生附件 10, p.10-4】。

九、本案業經商管學院招生委員會 112 學年度第 1 次會議（111.9.15）通過。

決議：照案通過。

提案十三：112 學年度碩士在職專班考試招生簡章修訂案，提請討論。（國企系提）

說明：

- 一、國企系 112 學年度國際行銷碩士在職專班招生簡章修訂案，詳【招生附件 11, p.11-1】。
- 二、國企系 112 學年度國際企業創新管理碩士在職專班招生簡章修訂案，詳【招生附件 11, p.11-1】。
- 三、本案業經商管學院招生委員會 112 學年度第 1 次會議（111.9.15）通過。

決議：照案通過。

提案十四：財金系 112 學年度大學部進修學士班考試入學（採書面審查－因應疫情之替代方案）招生簡章修訂草案，提請討論。（財金系提）

說明：

- 一、大學部進修學士班考試入學(因應疫情之替代方案)招生簡章修訂如下：

修訂項目	(112 學年度) 修訂後		(111 學年度) 修訂前		說明
	資料審查 項目及占 分比重	1. 歷年成績單 2. 自傳 3. 其他有助審查資 料	<u>30%</u> <u>50%</u> <u>20%</u>	1. 歷年成績單 2. 自傳 3. 其他有助審查資 料	

- 二、本案業經商管學院招生委員會 112 學年度第 1 次會議（111.9.15）通過。

決議：因屬聯招不能修訂，撤案。

提案十五：企管系 112 學年度進修學士班招生名額修訂案，提請討論。（企管系提）

說明：

- 一、依據增設調整院系所學位學程及招生名額總量審查小組 112 學年度第 3 次小組會議決議，進學班招生名額減 15 名(原 60 名)。
- 二、112 學年度進修學士班招生名額修訂如下：

修訂項目	(112 學年度) 修訂後	(111 學年度) 修訂前	說明
申請入學名額	23	36	配合總量審查小組名額刪減決議予以修改名額配置。
考試入學名額	22	24	配合總量審查小組名額刪減決議予以修改名額配置。

- 三、本案業經商管學院招生委員會 112 學年度第 1 次會議（111.9.15）通過。

決議：照案通過。

提案十六：112 學年度「財務金融學系全英語碩士班」外國學生申請招生評分比例，提請討論。（財金系提）

說明：

- 一、評分比例如下：

商管學院 College of Business and Management	
財務金融學系全英語碩士班 Master of Business Administration in Banking and Finance (English Taught Program)	評分項目：在學成績(30%)、書面資料(30%)、英文能力證明(40%)。 Scoring categories: academic performance (30%), application documents(30%), and English proficiency certification (40%).

- 二、備註：母語為英語者，不須英語資格認證。

- 三、本案業經商管學院招生委員會 112 學年度第 1 次會議（111.9.15）通過。

決議：照案通過。

提案十七：112 學年度外國學生申請入學招生簡章修訂案，提請討論。（產經系提）

說明：

- 一、產業經濟學系 112 學年度外國學生申請入學簡章修訂案，詳【招生附件 12, p.12-1】。
- 二、本案業經商管學院招生委員會 112 學年度第 1 次會議（111.9.15）通過。

決議：照案通過。

法規及其他提案

提案一：淡江大學商管學院各研究中心評鑑報告，提請討論。（兩岸金融研究中心及資訊科技使用行為研究中心提）

說明：

- 一、依「淡江大學商管學院研究中心設置暨管理要點【院務附件 2, P.2-1】」辦理；兩岸金融研究中心自 104 學年度起改隸商管學院、資訊科技使用行為研究中心自 105 學年度起改隸商管學院，改隸滿 3 學年度後，每年應向法院務會議提出工作績效報告及未來規劃，並接受評鑑。
- 二、檢附「兩岸金融研究中心」工作績效報告及未來規劃，詳【院務附件 3, P.3-1】。
- 三、檢附「資訊科技使用行為研究中心」工作績效報告及未來規劃，詳【院務附件 4, P.4-1~8】。

決議：照案通過。

提案二：「淡江大學商管學院相關學系學生校外實習實施要點」修正草案，提請審議。(國企系、產經系及會計系提)

說明：

- 一、依據 111.06.08 教林字第 1110000448 號函送學生校外實習委員會 110 學年度第 1 次會議紀錄辦理。
- 二、「淡江大學商管學院相關學系學生校外實習實施要點」修正草案條文對照表，詳【院務附件 5, P.5-1~3】。
- 三、檢附「淡江大學商管學院相關學系學生校外實習實施要點」修訂後全文，詳【院務附件 6, P.6-1~6】。
- 四、本案業經商管學院相關學系系務會議通過。

決議：照案通過。

提案三：財務金融學系全英語碩士班授予學位之中、英文學位名稱訂定案，提請討論。(財金系提)

說明：

- 一、依本校辦理各類學位名稱訂定程序授予要件及代替碩士博士論文認定要點第四點規定辦理。
- 二、中文學位名稱為商學碩士，英文學位名稱為 Master of Business Administration。
- 三、本案業經財務金融學系 111 學年度第 1 學期第 1 次系務委員會議(111.08.25)通過。

決議：照案通過。

提案四：商管學院與廈門大學經濟學院簽訂學生交換同意書案，提請討論。(統計系提)

說明：

- 一、旨揭同意書由本校商管學院與廈門大學經濟學院共同簽署，就淡江大學商管學院統計學系與廈門大學經濟學院統計學與數據科學系學生交換事宜達成協定。此案由統計學系為窗口，協辦相關事務。
- 二、檢附「淡江大學學校財團法人淡江大學商管學院與廈門大學經濟學院學生交換同意書(正簡版)」，詳【院務附件 7, P.7-1~4】。
- 三、本案業經統計學系 111 學年度第 1 學期第 1 次系務會議(111.08.25)通過。

決議：照案通過。

提案五：「淡江大學商管學院及各相關學系教師評審委員會設置規則」修正草案，提請審議。(商管學院、財金系、風保系、會計系、資管系及運管系提)

說明：

- 一、依據商管學院 110 學年度第 2 學期第 1 次院務會議(111.3.24)紀錄陳閱單，人資處會簽意見辦理。
- 二、「淡江大學商管學院及各相關學系教師評審委員會設置規則」修正草案條文對照表，詳【院務附件 8, P.8-1~8】。
- 三、檢附「淡江大學商管學院及各相關學系教師評審委員會設置規則」修訂後全文，詳【院務附件 9, P.9-1~10】。
- 四、本案業經商管學院相關學系系務會議通過。

決議：照案通過。

提案六：「淡江大學商管學院及各相關學系教師升等審查規則」修正草案，提請審議。(商管學院、產經系、經濟系、會計系及運管系提)

說明：

- 一、依據 111 年 6 月 23 日處秘法字第 1110000023 號函，配合本校多元升等各類名稱修正，將「教學研究型」修正為「教學實務研究型」，「技術應用型」修正為「產學應用研究型」，特修正本院教師升等審查規則。
- 二、「淡江大學商管學院及各相關學系教師升等審查規則」修正草案條文對照表，詳【院務附件 10, P.10-1~9】。
- 三、檢附「淡江大學商管學院及各相關學系教師升等審查規則」修訂後全文，詳【院務附件 11, P.11-1~24】。



四、本案業經商管學院相關學系系務會議通過。

決 議：照案通過。

提案七：「淡江大學經濟倫理研究中心」設置要點及設置計畫書草案，提請審議。(國企系提)

說 明：

- 一、依據「淡江大學商管學院研究中心設置暨管理要點」設置本中心。
- 二、檢附「淡江大學經濟倫理研究中心」設置要點及設置計畫書草案，詳【院務附件 12, P.12-1~4】。
- 三、本案業經國際企業學系 111 學年度第 1 學期第 1 次系務會議(111.08.29)通過。

決 議：照案通過。

提案八：「淡江大學策略價值管理與 ESG 永續發展研究中心」設置要點及設置計畫書草案，提請審議。(會計系提)

說 明：

- 一、為促進策略價值管理與 ESG 永續發展之研究，結合國際視野推廣管理會計之學術研究與實務創新，並導入作業價值管理 (Activity Value Management, AVM) 之應用方法，透過產學合作以豐富教學、提升研究能量及企業升級。
- 二、依據「淡江大學商管學院研究中心設置暨管理要點」設置本中心。
- 三、檢附「淡江大學策略價值管理與 ESG 永續發展研究中心」設置要點及設置計畫書草案，詳【院務附件 13, P.13-1~7】。
- 四、本案業經會計學系 111 學年度第 1 學期第 1 次系務會議 (111.08.25)通過。

決 議：照案通過。

提案九：商管學院依 112-116 學年度校務發展計畫，擬推動永續發展專業於核心共同科目。(AACSB 認證辦公室提)

說 明：

- 一、依據 112-116 學年度校務發展計畫
    - 1-4-1.2 推動永續發展專業課程與學分學程
      - 1-4-2.1 推動各學院專業課程融入永續發展辦理。
  - 二、實施對象：商管學院各學制核心共同科目。
 

大學部：包括經濟學、會計學、統計學、行銷管理、財務管理、管理學、商事法、企業倫理、探索永續等。

研究所碩士班包括：行銷管理研討、財務管理研討、研究方法、企業倫理。商管碩士在職專班 (EMBA)包括：研究方法、領導與團隊、企業倫理、組織與團隊形成。
  - 三、講授面向可包括：「公司治理」、「綠能與環境」、「循環經濟」、「綠色金融與供應鏈」或「其他相關議題」。
- 續後於每學期核心共同科目之教學委員會中，檢討實施後之 OKR(Objective Key Performance)如下：

- O1-4-2：推動永續發展教育之學教創新
  - KR1-4-2a：結合永續發展教育與學院共同課程
  - KR1-4-2b：深化服務學習、USR 課程與在地發展(如有)
  - KR1-4-2c：提供學生跨文化與跨領域永續發展的學習(如有)

四、設「探索永續課程」之教學委員會，改請經濟系林彥伶主任擔任召集人。

決 議：照案通過。

提案十：商管學院與法國里昂第三大學管理學院簽訂雙聯學制合作協議書草案，提請討論。(商管學院提)

說 明：

- 一、本案舊合約期間為 2014 年至 2019 年。
- 二、本次本院與法國里昂第三大學管理學院簽訂雙聯學制合作協議書草案，請詳【院務附件 14, P.14-1~13】。
- 三、本案聯絡窗口是企管系張雍昇主任。

決 議：照案通過。

肆、臨時動議 (無)

伍、散會 (14:30)

## 淡江大學商管學院 111 學年度第 1 學期第 2 次院務會議紀錄

時 間：111 年 9 月 27 日(星期二)下午 2 時

地 點：淡水校園商管大樓 B302A

主 席：楊立人院長

紀錄：蘇美機、石君薇

出 席：詳簽到單

列 席：詳簽到單

## 壹、報告事項

## 一、上次會議決議案及指示事項執行情形

- (一) 修正後通過 111 學年度商管學院「校外實習」、「以實整虛」、「遠距教學」、「專業知能服務學習」、「全英語授課獎勵」、「講座」、「榮譽學程進階專業」課程異動案。
- (二) 通過 112 學年度商管學院各學系大學部課程結構外審審查結果暨回覆意見案。
- (三) 通過 111 學年度商管學院各相關學系大學部新設課程外審審查結果暨回覆意見案。
- (四) 通過 112 學年度商管學院各相關學系大學部新設課程外審審查結果暨回覆意見案。
- (五) 通過 112 學年度起商管學院財務金融學系全英語碩士班入學新生起必修科目及相關課程規劃案。
- (六) 通過 113 學年度起商管學院資訊管理學系大學部必修科目「專題製作」學分異動案。
- (七) 通過 111 學年度起商管學院管理科學學系博士班入學新生起必修科目異動表、學分異動案。
- (八) 通過財務金融學系全英語碩士班學分認定案。
- (九) 通過商管學院各相關學系碩士班畢業科目認抵案。
- (十) 追認通過資訊管理學系大學部必修科目「資訊技術/管理專業認證」替代案。
- (十一) 通過資訊管理學系大學部必修科目「專題製作」替代案。
- (十二) 通過運輸管理學系大學部必修科目「運輸應用統計」替代案。
- (十三) 通過商管學院經營管理全英語碩士學位學程必修科目替代案。
- (十四) 追認通過 111 學年度因嚴重特殊傳染性肺炎(COVID-19)防疫規定致無法參加大學入學測驗考生補救方案。
- (十五) 追認通過 113 學年度大學繁星推薦、申請入學、分發入學參採數學考科。
- (十六) 追認通過 112 學年度繁星推薦、申請入學、分發入學招生簡章修訂案。
- (十七) 追認通過管科系 112 學年度起取消招生分組案。
- (十八) 追認通過 112 學年度日間學制學士班名額修訂案。
- (十九) 追認通過 112 學年度日間學制學士班招收原住民學生外加名額修訂案。
- (二十) 追認通過 112 學年度碩士班招生名額調整案。
- (二十一) 通過 112 學年度學士後多元專長培力課程招生簡章修訂案。
- (二十二) 追認通過產經系 111 學年度博士班考試招生簡章資格、考試條件修正表【防疫版】。
- (二十三) 通過 112 學年度「財務金融學系全英語碩士班」甄試招生及考試入學簡章內容。
- (二十四) 通過 112 學年度會計系碩士班甄試招生簡章修訂案。
- (二十五) 通過 112 學年度碩博士班考試招生簡章修訂案。
- (二十六) 通過 112 學年度國際行銷及國際企業創新管理碩士在職專班考試招生簡章修訂案。
- (二十七) 財金系 112 學年度大學部進修學士班考試入學(採書面審查-因應疫情之替代方案)招生簡章修訂草案，本案因屬聯招系不能修訂，故撤案。
- (二十八) 通過企管系 112 學年度進修學士班招生名額修訂案。
- (二十九) 通過 112 學年度「財務金融學系全英語碩士班」外國學生申請招生評分比例案。
- (三十) 通過產經系 112 學年度外國學生申請入學招生簡章修訂案。
- (三十一) 通過淡江大學商管學院兩岸金融研究中心及資訊科技使用行為研究中心評鑑報告。
- (三十二) 通過「淡江大學商管學院相關學系學生校外實習實施要點」修正草案。
- (三十三) 通過財務金融學系全英語碩士班授予學位之中、英文學位名稱訂定案。
- (三十四) 通過商管學院與廈門大學經濟學院簽訂學生交換同意書案。
- (三十五) 通過「淡江大學商管學院及各相關學系教師評審委員會設置規則」修正草案。
- (三十六) 通過「淡江大學商管學院及各相關學系教師升等審查規則」修正草案。
- (三十七) 通過國企系提「淡江大學經濟倫理研究中心」設置要點及設置計畫書草案。
- (三十八) 通過會計系提「淡江大學策略價值管理與 ESG 永續發展研究中心」設置要點及設置計畫書草案。
- (三十九) 通過商管學院依 112-116 學年度校務發展計畫，擬推動永續發展專業於核心共同科目。

(四十) 通過商管學院與法國里昂第三大學管理學院簽訂雙聯學制合作協議書草案。

決定：同意備查。

## 貳、討論事項

### 招生提案

提案一：國際企業學系進修學士班擬自 113 學年度停止招生案，提請討論。(國企系提)

說明：

- 一、進修學士班因近年少子化之影響，致使招生狀況不佳，以 111 學年度為例，招生名額共 53 名(申請入學 32 名、考試入學 21 名)，實際註冊人數 14 名。為集中系所發展資源，擬於 113 學年度停招。
- 二、停招前已入學之學生，本系會輔導至畢業，並規劃舉辦師生說明會以確保師生瞭解。
- 三、本案業經商管學院招生委員會 112 學年度第 2 次會議(111.9.28)通過。

決議：照案通過。

提案二：公共行政學系進修學士班擬自 113 學年度停止招生案，提請討論。(公行系提)

說明：

- 一、進修學士班因近年少子化之影響，致使招生狀況不佳，以 111 學年度為例，招生名額共 30 名(申請入學 18 名、考試入學 12 名)，實際註冊人數 16 名。為集中系所發展資源，擬於 113 學年度停招。
- 二、停招前已入學之學生，本系會輔導至畢業，並規劃舉辦師生說明會以確保師生瞭解。
- 三、本案業經商管學院招生委員會 112 學年度第 2 次會議(111.9.28)通過。

決議：照案通過。

提案三：公共行政學系公共政策碩士班擬自 113 學年度停止招生案，提請討論。(公行系提)

說明：

- 一、碩士班因近年少子化之影響，致使招生狀況不佳，以 111 學年度為例，招生名額共 10 名(甄試入學 6 名、考試入學 4 名)，實際註冊人數 2 名。為集中系所發展資源，擬於 113 學年度停招。
- 二、停招前已入學之學生，本系會輔導至畢業，並規劃舉辦師生說明會以確保師生瞭解。
- 三、本案業經商管學院招生委員會 112 學年度第 2 次會議(111.9.28)通過。

決議：照案通過。

提案四：會計學系碩士在職專班擬自 113 學年度起停止招生，提請討論。(會計系提)

說明：

- 一、因碩專班近三年招生狀況不佳，以 111 學年度為例，招生名額共 12 名，實際報到人數為 4 人。以及各年級修讀人數逐年減少，目前一年級 4 人，二年級 8 人，三年級 3 人以及四年級 3 人。本學制社會需求已低，為集中系所發展資源，建議本系碩士在職專班自 113 學年度起停止招生。
- 二、停招前已入學之學生，本系會輔導至畢業，並規劃舉辦師生說明會以確保師生瞭解。
- 三、本案業經商管學院招生委員會 112 學年度第 2 次會議(111.9.28)通過。

決議：照案通過。

提案五：112 學年度繁星推薦、申請入學、分發入學招生簡章修訂案，提請追認。(財金系、會計系、運管系及公行系提)

說明：

- 一、財金系 112 學年度申請入學招生簡章修訂案，詳【附件, p. 1】。
- 二、財金系財管英語班 112 學年度申請入學招生簡章修訂案，詳【附件, p.1】。
- 三、會計系 112 學年度申請入學、分發入學招生簡章修訂案，詳【附件, p.1】。
- 四、運管系 112 學年度繁星推薦、申請入學、分發入學招生簡章修訂案，詳【附件, p.2~3】。
- 五、公行系 112 學年度大學「申請入學」招生簡章修訂案，詳【附件, p. 3】。
- 六、本案業經商管學院招生委員會 112 學年度第 2 次會議(111.9.28)通過。

決議：照案通過。

提案六：112 學年度「財務金融學系全英語碩士班」僑生(含港澳生及港澳具外國國籍之華裔學生)個人申請書面審查評分項目及占分比重，提請追認。(財金系提)

說明：

- 一、擬評分比例如下：

112 學年度 僑生(含港澳生及港澳具外國國籍之華裔學生) 個人申請書面審查評分項目及占分比重
--

學院別	系所別		修正情形	在學成績%	有利於申請之資料%	書面資料(含自傳及研究計畫等)%	面談或電訪%	中文能力%	英文能力%	其他%
商管學院	財務金融學系	全英語碩士班	新增	30		30			40	

二、本案業經商管學院招生委員會 112 學年度第 2 次會議 (111.9.28) 通過。

決議：照案通過。

提案七：112 學年度「財務金融學系全英語碩士班」僑生(含港澳生及港澳具外國國籍之華裔學生)入學簡章內容，提請追認。(財金系提)

說明：

一、簡章內容：

系別	招生名額	資格條件	審查項目	書面審查評分項目
財務金融學系全英語碩士班	1 名	大學畢業(含應屆畢業生)或具同等學力者	一、最高學歷證明：大學畢業證書/修業證明/離校證明/在學證明 1 份 二、大學歷年成績單正本(含全校名次及百分比對照表)1 份 三、自傳(必)：英文自傳及研究計畫 四、語文能力說明或相關證明文件：英文檢定成績證明	一、在學成績 二、書面資料 三、英文能力

二、本案業經商管學院招生委員會 112 學年度第 2 次會議 (111.9.28) 通過。

決議：照案通過。

法規及其他提案

提案一：「淡江大學商管學院會計學系教師升等審查規則」條文修正草案，提請審議。(會計系提)

說明：

一、「淡江大學商管學院會計學系教師升等審查規則」第四條修正草案條文對照表如詳【附件, p. 4~5】。

二、檢附修訂後之「淡江大學商管學院會計學系教師升等審查規則」全文，請參閱【附件, p. 6~11】。

三、本案業經會計學系 111 學年度第 1 學期第 2 次系務會議 (111.09.22)通過。

決議：照案通過。

參、臨時動議(無)

肆、散會(14:30)

## 淡江大學外國語文學院 111 學年度第 1 學期第 1 次院務會議紀錄

時間：中華民國 111 年 9 月 29 日（星期四）下午 12 時 40 分

地點：淡水校園驚聲國際會議廳

主席：吳萬寶院長

紀錄：劉育惠、劉靜華

出席：本院各系系主任、教師代表、學生代表、職員代表（詳簽到單）

列席：許輝煌學術副校長（另有會議）

## 壹、教學優良教師分享教學經驗與心得－法文系康鈺珮教師

## 貳、主席致詞

- 一、各位系主任、老師、助理及同學代表大家好、今天是本學期第 1 次院務會議，非常感謝大家於百忙中撥冗參加。
- 二、為配合學校無紙化會議政策，請本院各系辦理會議或活動時，採 iPass（提供 QR code 手機掃描）報到；另請盡量將會議附件數位化，以減少列印紙張。
- 三、本院 110 學年度第 2 學期新聘專任教師為英文系陳家倩助理教授，111 學年度新聘專任教師共 5 位，分別為英文系吳凱書助理教授、劉佩勳副教授、林嘉鴻助理教授；西語系羅雅芳助理教授；法文系陳璋靜助理教授。另 111 學年度行政團隊系主任、助理及助教均有異動，法文系朱嘉瑞主任任期屆滿、由徐鵬飛教授接任系主任；德文系吳萬寶主任任期屆滿，由林郁嫻副教授接任系主任；日文系曾秋桂主任任期屆滿、由蔡佩青副教授接任系主任；原英文系及資工系吳香君助理，調任英文系助理；英文系林祈源助理契約期滿續聘，調任管科系助理；西語系賴映秀助理調至淡江時報社，由俄文系謝寧馨助理接任；俄文系助理由原註冊組組員柯維敏接任；法文系趙秀娟助教辭職、由方郁喬助教接任；德文系賈翌筠助教教育嬰留職停薪期滿復職，其代理人鍾慈茵助教聘期屆滿離職。
- 四、本院各系辦理 111 學年度大三出國學生共計 97 名，包含英文系 13 名學生（美國賓州印第安那州立大學 2 位、美國加州州立大學長堤分校學生 3 名、美國舊金山州立大學學生 3 名、美國紐約州立大學科特蘭分校學生 1 名、美國華盛頓州立大學學生 1 名、英國桑德蘭大學學生 1 名、日本立命館亞洲太平洋大學學生 1 名及澳洲新南威爾斯大學學生 1 名）、西語系 17 名學生（其中 1 名學生至穆爾西亞大學、10 名學生至拉曼恰大學以及 6 名學生至阿爾卡拉大學）、法文系 10 名學生（其中 7 名學生至柏桑松大學、2 名學生至蔚藍海岸大學以及 1 名學生至普瓦捷大學）、德文系 7 名學生（其中 6 名學生至薩蘭大學以及 1 名學生至波鴻魯爾大學）、日文系 39 名學生（其中 11 名學生至麗澤大學、9 名學生至京都橘大學、4 名學生至城西大學、10 名學生至橫濱國立大學、3 名學生至高知大學、1 名學生至熊本大學（碩士生）以及 1 名學生至同志社大學）以及俄文系 11 名學生（其中 2 名學生至俄羅斯聖彼得堡交通大學、7 名學生至莫斯科市立師範大學、1 名學生至莫斯科大學以及 1 名學生至遠東聯邦大學）。
- 五、本院各系教師獲 111 學年度國科會研究計畫案補助共計 10 件，其中英文學系 6 件；西語系 1 件；德文系 1 件；日文系 2 件，補助教師及其相關資料如下：

序號	系所	主持人	計畫名稱	計畫起迄	總金額
1	英文學系	蔡振興	生態藥／毒書寫	2022/8/1~ 2023/7/31	NT\$391,000
2	英文學系	吳怡芬	愛在C門町：台片《揭大歡喜》的性別政治	2022/8/1~ 2023/7/31	NT\$559,000
3	英文學系	小澤自然	旅行與在住之間：皮可·艾耶 (Pico Iyer) 的旅日書寫	2022/8/1~ 2023/7/31	NT\$501,000
4	英文學系	林銘輝	語料驅動寫作學習對EFL高中低英語寫作成就者之成效差異	2022/8/1~ 2023/7/31	NT\$965,000
5	英文學系	郭家珍	「危」命關頭：愛滋病、性／別暴力與後種族隔離時期的南非黑人女性書寫(2/3)	2022/8/1~ 2023/7/31	NT\$464,000
6	英文學系	熊婷惠	環境裡的身體：朱洋熹與歐大旭小說中的身體可痛/慟性(2/2)	2022/8/1~ 2023/7/31	NT\$409,000
7	西班牙語文學系	劉莉美	西班牙傳教士以拉丁文、西班牙文語法傳統建構之漢語語法：《中國官話語法》與《華語官話語法》	2022/8/1~ 2023/7/31	NT\$367,000

8	德國語文學系	吳萬寶	歐洲安全暨合作組織與被凍結的衝突(1/2)	2022/8/1~ 2023/7/31	NT\$406,000
9	日本語文學系	曾秋桂	驅動AI與HI雙引擎的村上春樹文學創新研究(1/2)	2022/8/1~ 2023/7/31	NT\$873,000
10	日本語文學系	徐佩伶	以《清語老乞大》滿錫平行語料為本之錫伯語詞彙整理及對照分析	2022/8/1~ 2023/7/31	NT\$565,000
補助經費總計：				NT\$5,500,000	

- 六、本院英文系學生黃琬淇(指導教授：林怡弟教授)、鄭允然(指導教授：熊婷惠助理教授)；法文系學生吳婷蓉(指導教授：康鈺珮助理教授)；德文系學生董名荒(指導教授：張秀娟助理教授)；以及俄文系學生吳芷薰(指導教授：蘇淑燕副教授)、許祐銓(指導教授：蘇淑燕副教授)等 6 位獲 111 年度國科會大專學生研究計畫案補助，本院申請件數 16 件，獲核定通過 6 件。另法文系學生孟佳蕾（指導教授：張國蕾副教授）獲 111 學年度「獎助大陸學位生專題研究計畫」補助。本院預定於 11 月 24 日中午辦理「國科會大專生專題研究計畫說明會」，會中擬邀請英文系林怡弟指導教師及俄文系蘇淑燕指導教師，以及 2 名獲通過補助之學生經驗分享，屆時歡迎教師及大三（含）以下及榮譽學程學生踴躍報名參加。
- 七、本院獲 111 年度「教育部補助大專校院教師教學實踐研究計畫」核定共計 6 案，分別為英文學系林銘輝老師「語料庫協同寫作教學：改變英文學生作家之學習表現及態度」計畫、蔡瑞敏老師「奠定全英語課程的基石：透過教學平台 Nearpod 及製作 Youtube 影片培養學習專業之英語能力」計畫、日文系曾秋桂老師「重塑疫後新常態時代下的「日文翻譯」：共構翻譯、AI 技術、SDGs 的續航力」計畫、王嘉臨老師「從全球教育概念出發之文學課程設計與實踐—運用 SDGs 議題並結合 內容導向教學(CBI)於日語文學課程」計畫、葉麥老師「不會被遺忘的城鎮：透過觀光導覽將淡水的過去與現在帶入日本的未來」計畫以及俄文系蘇淑燕老師「教學翻轉：團體導向學習法(TBL)和行動學習(M-Learning)導入「俄文翻譯」之成效研究」計畫。本院預定於 10 月 18 日中午辦理「教育部教學實踐研究計畫分享會」，會中邀請日文系葉麥老師及俄文系蘇淑燕老師分享如何申請及執行的心得，屆時歡迎教師踴躍報名參加。
- 八、本院獲 111 學年度「淡江大學教師專業成長社群」補助共計 5 案，分別為德文系張秀娟老師「數位教材與多媒體教學」社群、日文系曾秋桂老師「實踐永續發展理念的 AI 創新外語教學與研究」社群以及中村香苗老師「結合 SDGs 的跨課程日語教學讀書會」社群、俄文系郭昕宜老師「歐洲藝術史課程之設計與創新」社群以及「後疫情時代的俄語教學變革與創新」。
- 九、本院獲 111 學年度推動精進專業課程補助計有 4 門課程，分別為德文系「中級德文讀本」課程（補助 6,000 元）、「中級德文文法」課程（補助 6,000 元），日文系「高級日語」課程（補助 1 萬 6,000 元），以及俄文系「俄語語法(二)」課程(補助 6,000 元)。
- 十、本院獲 111 學年度開設頂石課程補助計有 3 門課程，分別為法文系「文學賞析與寫作(二)」課程、日文系「畢業專題寫作與指導」課程，以及俄文系「大四俄語」課程，上述 3 門課程皆補助 4 萬元。
- 十一、為鼓勵本院專任教師積極從事學術研究，以院募款經費補助發表期刊論文與學術著作，補助申請受理期間至 111 年 7 月 31 日止，本學年度申請件數 1 件，由俄文系史薇塔老師獲補助學術專著費 3,000 元。
- 十二、本院各系日間學制大學部 111 學年度招生情形及本校核定本院 112、113 學年度招生名額如下：

學系	111 學年度招生情形		112 學年度 擬定招生名額	113 學年度 招生名額 (暫定)
	核定招生名額	實際錄取名額		
英文系	150	84	120	100
英文系全英班	50	36	50	50
西語系	116	65	60	60
法文系	116	35	60	55
德文系	58	29	58	40
日文系	180	165	180	180
俄文系	60	36	60	40

◎113 學年度的名額調整將視 112 學年度招生狀況再決定。

- 十三、110 及 111 學年度學測報考人數比較如下：

學年度	報名考生	應屆	高中	高職	重考
110	128,600	113,004	117,790	8,712	15,596

111	116,445	107,175	107,236	7,349	9,270
111 和 110 比較	-12,155	-5,829	-10,554	-1,363	-6,326

◎112 學年度預估全國大學考生缺額人數比 111 學年度再減少 5,000 人(缺額約 1 萬 9,000 人)

十四、112 學年度招生大考中心重要時程如下：

項目 考試類型	報名	考試	成績	申請入學 一階段放榜	申請入學 二階段面試	申請入學 放榜
學測	111.11.01-15	112.01.13-15	112.02.23	112.03.30	112.05.20-21 (淡江)	112.05.30 (淡江)
分科	112.06.08-19	112.07.12-13	112.07.28	登記志願		112.08.12

十五、本校 112 學年度申請入學第二階段指定項目甄試相關作業時程如下表：

作業項目	日程
通知通過第一階段考生	112 年 3 月 30 日(四)
第二階段報名繳費(預約面試時段)	112 年 4 月 18 日至 5 月 9 日(二-二)
考生上傳審查資料	112 年 5 月 4 日到 5 月 9 日(四-二)
書面審查	112 年 5 月 16 日至 5 月 22 日(二-一)
第二階段指定項目甄試(面試)	112 年 5 月 20 日至 5 月 21 日(六-日)
成績查核小組委員查錯	112 年 5 月 26 日(五)
召開招生委員會	112 年 5 月 29 日(一)
公告本校申請入學錄取名單	112 年 5 月 30 日(二)

十六、本校 112 學年度外國學生招生簡章公告、報名、審核及放榜等重要日程表如下表：

簡章公告日期	報名日期	書審日期	招生委員會(放榜)
111 年 11 月 25 日 (星期五)	秋季班第 1 梯次報名: 111 年 12 月 14 日-112 年 1 月 4 日中午 12 時止 秋季班第 2 梯次報名: 112 年 3 月 1 日-3 月 30 日中午 12 時止 秋季班第 3 梯次報名: 112 年 4 月 24 日-5 月 25 日中午 12 時止 春季班報名: 112 年 9 月 1 日-10 月 13 日中午 12 時止	秋季班第 1 梯次: 112 年 2 月 13-17 日 秋季班第 2 梯次: 112 年 4 月 17-21 日 秋季班第 3 梯次: 112 年 6 月 1-7 日 春季班: 112 年 10 月 19-24 日	秋季班第 1 梯次: 112 年 3 月 15 日 秋季班第 2 梯次: 112 年 5 月底 秋季班第 3 梯次: 112 年 6 月 20 日 春季班: 112 年 12 月

十七、本校 112 學年度各類招生相關作業日程表如下，請各系依時程表積極進行相關作業。

序號	招生類別	簡章公告	報名日期	書審日期	考試日期	校招生會議
1	111 外國學生 春季班申請入學		111.09.01-111.10.13 2 p.m.			111.10.26
2	學士班特殊選才	111.09.26	111.11.01-11.14	111.11.21-11.25	111.12.03	111.12.14
3	碩、博士班甄試	111.10.11	111.11.01-11.14	111.11.21-11.25	111.12.04	111.12.14
4	寒假轉學生考試 (日間學士、進修 學士)	111.11.16	111.12.06-12.16	111.12.29-12.30	書審	112.1.17
5	僑生單獨招生 第一梯次	111.10.05	111.10.25-111.12.02	111.12.22-12.28	書審	112.1.17
6	新住民單獨招生		111.12.06-111.12.16		書審	112-1.17
7	碩士在職專班 (含一般生、 EMBA、數位學 習碩專班)	111.10.27	111.11.16-112.01.16		112/2/19	112.3.15
8	碩士班考試	111.11.16	112.01.03-112.02.13	112.02.20-02.24	112.3.5(日)	112.3.15

9	外國學生 秋季班申請入學 第一梯次	111.11.25	111.12.14- 112.01.04 12 p.m.	112.02.13-17 12 p.m.	書審	112.3.15
10	博士班考試	111.11.16	112.04.11-04.24	112.05.01-05.05	112.05.13(六)	112.5.29
11	大學申請入學	111.11.04	112.03.22-112.03.24	112.05.16-05.22	112.5.20-21	112.5.29
12	外國學生 秋季班申請入學 第二梯次	111.11.25	112.03.01-112.03.30 12 p.m.	112.04.17-21 12 p.m.	書審	112.5.29
13	多元專長培力課程 (暫定，教育部核定名額 後公告)	112.02.21	112.03.28-04.13	112.04.24-04.27	書審	112.5.29
14	進學班申請入學	112.01.10	112.04.25-05.11	112.05.25-05.30	書審	112.6.20
15	外國學生 秋季班申請入學 第三梯次	111.11.25	112.04.24-112.05.25 12 p.m.	112.06.01-07 12 p.m.	書審	112.6.20
16	僑生單獨招生 第二梯次		112.04.10-112.06.08	112.06.28-07.4	書審	112.7.26
17	暑假轉學生考試 (日間學士、進修 學士)				書審	112.7.26
18	新住民轉學生考 試					112.7.26
19	進學班考試入學	112.06.06	112.08.02-08.15	筆試	112.08.23	112.8.28(暫)
20	現役軍人營區 在職專班	依教育部核定期程				
21	112 外國學生 春季班申請入學	111.11.25	112.09.01-112.10.13 12 p.m.	112.10.19-24	書審	12 月中(暫)

十八、本院於 9 月 7 日邀請得勝者文教公司的劉駿豪主任進行「高中生在想什麼？影響高中生選填大學校系的因素」專題演講，主講人劉主任預估明年全國大學考生缺額人數為 1 萬 8,000 人，其建議本院各系招生策略為「創造特色、改變排名」。本院招生會議 112 學年度第 1 次會議討論決議，請各系依照其建議「PK 政大，以打破排名的迷思」、「招生宣傳凸顯獨一特色」、「許學生一個看得到的未來」、「另類雙專長」、「擬定目標高中，辦理營隊及至高中開課…等」、以及「重新檢視各篩選科目、倍率、及學測成績採計方式…等資料」等 6 項重點方向，擬定招生對策，以戰勝明年招生困境。

十九、《淡江外語論叢》第 37 期已於 6 月底出刊，第 38 期的徵稿期限至 111 年 10 月 31 日，請各位老師踴躍投稿，預定於 12 月出刊。

二十、111 學年度本院大師演講訂於 111 年 11 月 22 日（星期二）下午 1-3 時假驚聲國際會議廳辦理，已由西語系邀請台灣大學外國語文學系張淑英教授（西班牙皇家學院外籍院士）蒞校演講，屆時請全體師生踴躍參加。

二十一、本院 111 年度跨領域學分學程評鑑，援例請各系負責辦理，此次由英文系負責辦理「外語華語教學學分學程」評鑑。

二十二、111 學年度本院與商管學院合辦之「雙外語經貿人才學分學程」共計 153 人學生修讀（含 111 學年度新申請並獲審核通過學生計 40 人），已達 111 年度「高教深耕計畫」之 KPI 目標值 100 人。

二十三、本院各單位 111 學年度機器儀器及設備、電腦軟體、租金及物品之預算經費，因需求改變而調整採購項目、數量計有英文系、德文系及日文系等 3 系，其調整資料如下：

(一)英文系：

修訂後	修訂前	說明
計畫名稱：1424 場域沃土學思孕育一會話專用教室 一、筆記型電腦：50,000*3=150,000 二、筆記型電腦：45,000*1=45,000	計畫名稱：1424 場域沃土學思孕育一會話專用教室 一、電腦（含螢幕）：30,000*5=150,000	調整請購項目



三、平板電腦：25,000*1=25,000 小計 220,000	二、筆記型電腦：45,000*1=45,000 三、平板電腦：25,000*1=25,000 小計 220,000	
計畫名稱：1424 場域沃土學思孕育一教學用設備 一、麥克風音響設備：66,500*1=66,500 二、數位投影機：35,000*1=35,000 小計 101,500	計畫名稱：1424 場域沃土學思孕育一教學用設備 一、麥克風音響設備：70,000*1=70,000 二、無線擴音器：13,000*2=26,000 三、無線麥克風模組：5,500*1=5,500 小計 101,500	調整請購項目

## (二)德文系

修訂後	修訂前	說明
計畫名稱：1424 充實教學用軟硬體設備 一、單槍投影機 29,500 二、電動銀幕 12,000 三、E 控講桌 77,500 四、擴大機 8,000 小計：127,000	計畫名稱：1424 充實教學用軟硬體設備 一、單槍投影機 29,500 二、電動銀幕 12,000 三、E 控講桌 77,500 小計：119,000	新增購買擴大機一台 8,000 元；調整筆記型電腦預算調整由 45,000 元減少至 37,000 元。
計畫名稱：1424 教學課程影片後製電腦設備購置 一、筆記型電腦 37,000*1=37,000 元 小計：37,000	計畫名稱：1424 教學課程影片後製電腦設備購置 一、筆記型電腦 45,000*1=45,000 元 小計：45,000	
合計：164,000	合計：164,000	

## (三)日文系：

修訂後	修訂前	說明
計畫名稱：1424 場域沃土學思孕育一教學用設備 一、筆記型電腦：35,000*2=70,000 二、移動式電子看板：71,000*1=71,000 小計 141,000	計畫名稱：1424 場域沃土學思孕育一教學用設備 一、筆記型電腦：35,000*2=70,000 小計 70,000	調整請購項目
計畫名稱：2113 資源薈萃成果昭顯一研究用設備 一、電腦(含螢幕)：22,500*4=90,000 小計 90,000	計畫名稱：2113 資源薈萃成果昭顯一研究用設備 一、電腦(含螢幕)：35,000*5=175,000 二、投影機:20,000*1=20,000 小計 195,000	調整請購項目及數量
計畫名稱：2113 資源薈萃成果昭顯一研究用設備 一、平板電腦：22,500*2=45,000 小計 45,000	計畫名稱：2113 資源薈萃成果昭顯一研究用設備 一、印表機：5,500*2=11,000 小計 11,000	調整請購項目

二十四、本校教師評鑑辦法修正案業已於 110 年 11 月 5 日第 86 次校務會議通過並公告，自 112 學年度起教師評鑑類型依教師意願，分為學術研究型、教學實務研究型與產學應用研究型等三類，若評鑑結果不符所選類型之條件者，將會影響評鑑項目總和。此外並增列評鑑結果連續兩次為有條件通過或不通過教師之處置。學校期待教師能發揮專長與重視自身「教學」、「研究」及「輔導與服務」之重責大任。由於 112 學年度之評鑑範圍將於 111 年 2 月 1 日（自 110 學年度第 2 學期）起算，請各老師務必瞭解各類型評鑑教師之符合條件內容，俾便儘早作準備。

二十五、教務處為鼓勵及肯定教師積極參與本處教師教學發展中心舉辦之教學研習活動，統計 110 學年度各院參與教學研習次數最多之教師，並請各院於會議予以表揚。本院日文系廖育卿老師參與教學研習活動達 17 次，為本院參加該單位辦理研習活動最多之教師。

二十六、本校增設調整院系所學位學程及招生名額總量審查小組 113 學年度第 2 次小組會議決議，本院 113

學年度停招之學系所：「英文學系進修學士班」及「法國語文學系碩士班」。請英文系及法文系依教務處教儒字第 1110000078 號函說明：「停招因涉及師生重大權益，規劃前即應與師生溝通，包含整併或更名或停招之考量、未畢業學生受教權益的維護及教師流向規劃輔導等。最遲應於 111 年 11 月 4 日(第 88 次校務會議)前一個月辦理說明會，且須全系教師、學生參加，取得共識，並留下紀錄(簽到表、照片)。」辦理。

二十七、111 學年度第 1 次院長會議主席指示及會議決議案執行事項，與各系所相關事項如下：

- (一)請各院系所除配合減班、合併外，全校各單位亟需積極進行相關事項如媒體公關業務(秘書處)、整體招生策略(教務處)、個別招生策略(院系所)、行政事務精進(各單位)等。
  - (二)品保處之 110 學年度大學學習課程評量分析報告第 18 頁至 22 頁「結論與建議」，針對全校及各學院調查分析結果之綜合自我評估、開放性題目，以及承辦單位建議事項等，請各院系、永續中心、USR 辦公室提出改善措施。
  - (三)111 學年度研究主軸管考量化指標：
    - 1、請各單位儘量克服疫情因素，並如期舉行。
    - 2、111 學年度國際學術研討會先暫核以遠距方式舉辦，並預核每場新臺幣 9 萬元補助款；若以實體舉辦，請於簽辦國際學術研討會時補充說明，學校將依規模而追加補助款，原則每場最高不超過新臺幣 18 萬元。請各院系所務必依照今年 3 月預算編列時所提列之國際學術研討會舉辦時程辦理(第 1 學期並請於 12 月 31 日前舉辦完畢)。
    - 3、111 學年度舉辦大師講學，請各院依照分配時間舉辦：
      - (1)111 學年度第 1 學期(共 8 場)：文學院(1 場)、理學院(1 場)、工學院(2 場)、外語學院(1 場)、商管學院(1 場)、教育學院(1 場)、體育處(1 場)，並請於 111 年 12 月 31 日前如期舉辦。
      - (2)111 學年度第 2 學期(共 5 場)：理學院(1 場)、工學院(1 場)、商管學院(1 場)、國際學院(1 場)、教育學院(1 場)。
    - 4、為使校務發展計畫「研究」主軸追蹤管考與關鍵績效指標填報系統之質量化資料一致，請各單位務必詳實填報每季之管考與系統的質量化資料，關鍵績效指標填報系統之第 2、4 季質量化資料請勿漏填報(可參考管考質化資料填入)。
    - 5、鑒於籌劃本校創辦人張建邦博士暨張姜文錙伉儷熊貓講座之大型活動亟需提早議定相關事宜與通過既定程序，所以仍請各院系持續積極邀請並提院長會議討論，以利國境開放後即可順利舉辦。
  - (四)請教務處提供境外生註冊情況名單給各院系所，以及請各院系所參酌教務長建議有利誘因(如遠端學習、境外生獎學金等)說帖，儘速聯絡尚未註冊之境外生於 10 月 15 日前完成註冊程序。
- 二十八、人力資源處依據 106 年 11 月 3 日第 78 次校務會議主席指示：「人力資源處提供 1 份兼任教師請假補課統計資料，教育部從 106 年 8 月 1 日開始實施『專科以上學校兼任教師聘任辦法』，兼任老師請假後補課，學校仍要額外支付鐘點費，而專任老師請假補課並沒有額外津貼或鐘點費。不少兼任老師開學至今請事假頻繁，請假理由繁多，任何請假理由不得拒絕，所有具本職或未具本職兼任老師一體適用，為維護學生受教權，之後會提供相關資料參考，所以各系所要去瞭解兼任老師的出勤狀況。」辦理，將定期傳送各系兼任教師請假補課統計名單以供參考，若兼任教師每學期請假超過 3 次者，院長需於院長會議說明。
- 二十九、各單位若有辦理專任教師獎補助相關業務，請依據本校教師聘任待遇服務辦法第 18 條：「專任助理教授自 95 學年度起 8 年內未升等為副教授者，自第 9 年起一年一聘，維持原俸不晉薪、不發給年終工作獎金、不得超支鐘點及申請校內各類獎補助，且每年應接受教師評鑑，直至升等通過之當學年度止，但 8 年內提升等尚未審定者不在此限。」辦理。

## 參、報告事項

### 一、上次院務會議決議案執行情形

#### (一)課程提案

通過提案一、四、五課程提案。

執行情形：依程序提送遠距教學推展委員會會議審議。提送服務學習課程指導委員會會議審議。

通過提案三、九、十課程提案

執行情形：依程序提送校課程委員會會議審議。

通過提案六、七課程提案

執行情形：依相關規定提出申請。

通過提案八課程提案

執行情形：依程序提送服務學習課程指導委員會會議審議。

決定：同意備查。

(二)招生提案

通過提案一招生提案。

執行情形：業經招生名額總量審查小組 112 學年度第 3 次小組會議通過。

通過提案二招生提案。

執行情形：依程序提招生名額總量審查小組會議。

通過提案三、六招生提案。

執行情形：依程序提校招生委員會議審議。

通過提案四、五招生提案。

執行情形：業經校招生委員會 111 學年度第 3 次會議通過。

決定：同意備查。

(三)院務提案

通過提案一提案

執行情形：修正後本院「教師升等審查規則」電子檔送人力資源處管理企劃組存查。

通過提案三提案

執行情形：依程序送校友服務暨資源發展處提送淡江大學「淡江菁英」金鷹獎評審委員會審查。

通過提案四提案。

執行情形：依程序提教務會議審議。

通過提案七提案

執行情形：業經 110 學年度第 3 次國際化暨國際交流委員會會議通過。

決定：同意備查。

二、本校環境安全衛生政策宣導

淡江大學秉持樸實剛毅之校訓，並在國際化、資訊化、未來化之辦學理念下，於台北校園、淡水校園及蘭陽校園內之教學、研究、活動與服務，實施環安衛政策，期建立校園安全衛生管理制度，奠定環境永續保護的根基，以達到校園零職災的成效，進而永續發展綠色校園，善盡身為世界公民的角色。全體教職員工生承諾遵守下列環境安全衛生政策：

(一)遵守環境保護法規，推動校園環保教育。

(二)落實污染防治及減量，提升能資源使用效率，推動資源回收再利用。

(三)遵守安全衛生法規，實施校園安全衛生教育訓練。

(四)建立完善的稽核制度，並向社會大眾公開。

(五)響應全球永續發展趨勢，創造健康安全校園。

三、智慧財產權宣導

教育部函知：經濟部智慧財產局已建置「教師授課著作權錦囊」網頁，協助教師建立的正確著作權觀念，網址：<http://www.tipo.gov.tw/>首頁/著作權/教育宣導/校園著作權/大學文宣，歡迎下載利用。

四、個人資料保護宣導

本校已通過個人資料管理制度驗證，並由BSI英國標準協會頒發BS 10012證書。教職員工生處理個人資料時，應尊重當事人、遵循個資制度、並展現管理責任，以免觸法。

肆、討論提案

一、課程提案

提案一：111 學年度英文學系全英語學士班入學新生起必修科目異動案，提請追認。(英文系提) 說明：

一、111 學年度英文學系全英語學士班入學新生起必修科目增訂如下：

(一)「社會議題探索暨實踐」1/1 承認為社會分析學門 2 學分。

(二)「國際學習」上 2 (單學期) 承認為全球視野學門 2 學分。

(三)「團隊發展」下 1 (單學期) 承認為課外活動與團隊發展學門 1 學分。

二、111 學年度英文學系全英語學士班必修科目、選修學分數與畢業學分數異動表如下：

淡江大學英文學系全英語學士班 111 學年度入學新生起必修科目表

科目名稱	學分	第 1 學年		第 2 學年		第 3 學年		第 4 學年		第 5 學年		備註
		上	下	上	下	上	下	上	下	上	下	
基本知能課程 12	8	2	2	2	2							大 1 英文必修、大 2 外文自由選

學分	中國語文能力表達	2										語文表達	
	大學學習	1	1									學習與發展學門(N)	
	社團學習與實作(K)	1		1								1.課外活動與團隊發展。 2.團隊發展承認為課外活動與團隊發展，必修1學分。	
通識核心 課程 14 學分	AI 與程式語言	1	1									人文領域至少2學分	1.每學門至多修習2科4學分。 2.社會議題探索暨實踐承認為社會分析學門必修2學分。 3.國際學習承認為全球視野學門必修2學分。
	探索永續	1	1										
	文學經典學門(L)	2											
	歷史與文化學門(P)	2											
	哲學與宗教學門(V)	2											
	藝術欣賞與創作學門(M)	2										社會領域至少4學分	
	全球視野學門(T)	2											
	未來學學門(R)	2											
	社會分析學門(W)	2											
	公民社會及參與學門(S)	2											
資訊教育學門(O)	2											科學領域至少2學分	
全球科技革命學門(Z)	2												
自然科學學門(U)	2												
其他課程	體育	0	0	0	0	0							
	全民國防教育軍事訓練(一)、護理(一)	0	0	0									
校園與社區服務學習		0	0	0									
社會議題探索暨實踐 Exploring and Implementing Social Issues		2	1	1									屬三全學院院共同必修科目。承認為通識核心課程中之社會分析學門，2學分。 承認對象僅限三全學院學生。
國際學習 Study Abroad and International Learning		2			2								屬三全學院院共同必修科目。承認為通識核心課程中之全球視野學門，2學分。 承認對象僅限三全學院學生。
團隊發展 Team Development		1							0	1			屬三全學院院共同必修科目。承認為基本知能課程中之課外活動與團隊展，學年課，上學期0學分，下學期1學分。 承認對象僅限三全學院學生。
校園與社區服務學習 Campus and Community Service-Learning		0	0	0									

淡江大學英文學系全英語學士班 111 學年度入學新生起必修科目表

科目名稱	學分	第1學年	第2學年	第3學年	第4學年	第5學年	備註
		上	下	上	下	上	

大一英文	4	2	2																
文學作品讀法	2	2																	
西洋文學概論	2		2																
英作文(一)	4	2	2																
英語會話	4	2	2																
跨領域研究導論	2		2																
英語口語表達	4			2	2														
英作文(二)	4			2	2														
英國文學	4			2	2														
英語語言學概論	2			2															
跨文化研究導論	2				2														
美國文學	4									2	2								
英文翻譯	4									2	2								
畢業專題(一)	2									2									
畢業專題(二)	2										2								

- (1)必修科目總學分數：72 學分（含通識教育課程 26 學分；系必修 46，必修學分數/畢業學分數=56%）
  - (2)最低應修本系選修科目總學分數：18 學分（本系選修學分數/畢業學分數= 14%）
  - (3)其他選修總學分數：38 學分（自由選修學分數/畢業學分數= 30%）
- 畢業總學分數：128 學分

英文學系全英語學士班 111 學年度必修科目、本系選修學分數及畢業學分數異動表

院別	系組別	科目名稱	開課年級	異動科目學分數				自何年度入學新生起	異動原因說明
				增訂	刪除	修訂			
						前	後		
外國語文學院	英文學系全英語學士班	社會議題探索暨實踐	1	1/1				111	新增所屬三全學院之院必修課程。
		國際學習	2	上 2 學期課				111	新增所屬三全學院之院必修課程。
		團隊發展	4	下 1 學期課				111	新增所屬三全學院之院必修課程。學年課，上學期 0 學分，下學期 1 學分。
院別	系組別	異動	必修科目總學分數	本系選修總學分數	其他選修總學分數	畢業總學分數	必修科目總學分數/畢業總學分數	本系選修總學分數/畢業總學分數	其他選修總學分數/畢業總學分數
			A	B	C	A+B+C=D	A/D	B/D	C/D
外國語文學院	英文學系全英語學士班	異動前	72	18	38	128	56%	14%	30%
		異動後	72	18	38	128	56%	14%	30%

三、本案業經外國語文學院課程委員會 111 學年度第 1 學期第 1 次會議追認通過。

決議：追認通過。

提案二：英文系、西語系、法文系、日文系 111 學年度數位教學課程異動案，提請追認。（英文系、西語系、法文系、日文系提）

說明：

一、遠距教學課程異動單：

序號	異動	開課系級班別	學分	學分	選、必修	開課科目名稱	授課教師	上課方式 同步或非	異動原因及情形
----	----	--------	----	----	------	--------	------	--------------	---------

			數上	數下				同步	
1	異動前	英文 2C	2	2	必修	英語口語表達	林怡弟	同步	班別變更
	異動後	英文 2B							

## 二、以實整虛課程異動單：

序號	異動	開課系級 班別	學分 數上	學分 數下	選、 必修	開課科目名稱	授課教師	數位教學 週數(線上 非同步)	異動原因 及情形
1	異動前	英文系碩士班		2	選	數位教材製作	曾郁景	4	班別異動
	異動後	英文系碩士班一年級							
2	異動前	英文 1MA	2	2	必修	英作文(一)	李佳盈	4	班別異動
	異動後	英文 1A							
3	異動前	西語系 2E	2	2	必修	西班牙文作文(一)	陳小雀	4	班別異動
	異動後	西語系 2A							
4	異動前	西語系 2A	2	2	必修	西班牙文作文(一)	劉莉美	2	班別異動
	異動後	西語系 2C							
5	異動前	日文 2A	2	2	必修	日文習作(一)	富田哲	4	班別異動
	異動後	日文 2G							
6	異動前	日文 1C	1	1	必修	日語語言練習(一)	蔡欣吟	3/4	班別異動
	異動後	日文 1E							
7	新增	法文 3P		2	選修	語言學的面面觀	徐瑋輝	2	新增申請

三、本案業經外國語文學院課程委員會 111 學年度第 1 學期第 1 次會議追認通過。

決議：追認通過。

提案三：外語學院「淡江大學外語華語教學學分學程」修習科目異動案，提請討論。(外語學院提)

說明：

一、配合法文系專業選修「法國歌曲與文化」(選修，上學期 2 學分)已於 108 學年度停開，為提供修習學程學生更多元的選擇，故更改為「法國生活文化入門」(選修，上學期 2 學分)。

二、修訂後之淡江大學外國語文學院法國語文學系專業選修課程如下：

(一)語言學的面面觀 選修，下學期 2 學分

(二)法國生活文化入門 選修，上學期 2 學分 **【新增】**

(三)法國電影與文學 選修，上學期 2 學分

(四)媒體法文 選修，下學期 2 學分

三、本案通過後，自 111 學年度起在校生適用。

四、本案業經外國語文學院課程委員會 111 學年度第 1 學期第 1 次會議通過。

決議：通過。

提案四：外語學院「淡江大學外文外交學分學程實施規則」第四條文修正草案，提請討論。(外語學院提)

說明：

一、本學程修習科目至少 20 學分，其中必修 14 學分(外語能力課程 8 學分+外交課程 6 學分<政治、經貿、文化群組必須至少各選 1 門必修課程>)，其中外交課程 6 學分<政治、經貿、文化群組必須至少各選 1 門必修課程>，擬放寬修課規定為：政治、經貿、文化群組必須至少各選 1 門課程認定為必修課程。

二、「淡江大學外文外交學分學程實施規則」第四條條文修正草案對照表如下：

「淡江大學外文外交學分學程」實施規則第四條條文修正草案對照表

修正條文	現行條文	說 明
<p>第四條 修習科目合計至少二十學分</p> <p>一、外語能力：</p> <p>(一)外語學院各系學生必須修畢各系規定之必修課程至少八學分。</p> <p>(二)非外語學院學生必須達於外語學院各系所訂畢業門檻之外語檢訂標準，外加外語授課之課程八學分。</p> <p>二、外交課程：</p> <p>(一)政治、經貿、文化群組必須至少各選一門課程，共六學分。</p> <p>(二)政治、經貿、文化群組其他選修課程，共六學分。</p>	<p>第四條 修習科目合計至少二十學分</p> <p>一、外語能力：</p> <p>(一)外語學院各系學生必須修畢各系規定之必修課程至少八學分。</p> <p>(二)非外語學院學生必須達於外語學院各系所訂畢業門檻之外語檢訂標準，外加外語授課之課程八學分。</p> <p>二、外交課程：</p> <p>(一)政治、經貿、文化群組必須至少各選一門<u>必修</u>課程，共六學分。</p> <p>(二)政治、經貿、文化群組其他選修課程，共六學分。</p>	<p>明定及放寬修課規定</p>

三、本案業經外國語文學院課程委員會 111 學年度第 1 學期第 1 次會議通過。

決 議：通過。

提案五：外語學院 111 學年度共同科「葡萄牙文與文化」選修課程異動案，提請討論。（外語學院提）

說 明：

一、授課教師擬於 111 學年度第 2 學期辭聘，此課程由學年課改為單學期開課。

院別	系所組別	科目名稱	開課年級	異動科目學分數				異動原因說明	
				增訂	刪除	修訂			自何學年度起實施
						前	後		
外語學院	外語學院共同科	葡萄牙文與文化	0			2/2	上 2 學期課	111	授課教師擬自 111 學年度第 2 學期起辭聘。

二、本案業經外國語文學院課程委員會 111 學年度第 1 學期第 1 次會議通過。

決 議：通過。

提案六：外語學院各學系 112 學年度課程結構外審回復審查表，提請討論。（各學系提）

說 明：

- 一、依「淡江大學課程改革暨審查作業要點」辦理。
- 二、英文系課程結構外審審查結果回復表，詳附件 1(第 1 ~2 頁)。
- 三、西語系課程結構外審審查結果回復表，詳附件 1(第 3 ~5 頁)。
- 四、法文系課程結構外審審查結果回復表，詳附件 1(第 6 ~7 頁)。
- 五、德文系課程結構外審審查結果回復表，詳附件 1(第 8 ~10 頁)。
- 六、日文系課程結構外審審查結果回復表，詳附件 1(第 11 ~13 頁)。
- 七、俄文系課程結構外審審查結果回復表，詳附件 1(第 14 ~15 頁)。
- 八、本案業經外國語文學院課程委員會 111 學年度第 1 學期第 1 次會議通過。

決 議：通過。

提案七：英文系、法文系、日文系 112 學年度新設課程外審審查結果之回復意見案，提請討論。（英文系、法文系、日文系提）

說 明：

一、依「淡江大學課程改革暨審查作業要點」辦理。

- 二、英文系新設課程「醫療人文：理論與實踐」、「醫療人文與電影」、「批判性生命研究」三門課程，外審審查結果暨回復意見彙整表，詳附件 2(第 16 ~19 頁)。
- 三、法文系新設課程「服飾審美與永續時尚」、「法語檢定 De1f B1 入門」、「法國文化政策實踐」、「法國文化產業趨勢」四門課程，外審審查結果暨回復意見彙整表，詳附件 2(第 20~22 頁)。
- 四、日文系新設課程「AI 與日語學習」、「村上春樹與現代文學」二門課程，外審審查結果暨回復意見彙整表，詳附件 2(第 23~24 頁)。
- 五、本案業經外國語文學院課程委員會 111 學年度第 1 學期第 1 次會議通過。

決議：通過。

提案八：英文學系擬限制全英語學士班學生修讀日間學制全英語授課之選修課程上限為 6 學分，提請討論。(英文系提)

說明：

- 一、為避免全英語學士班學生修讀日間學制全英語授課之選修課，以致全英語學士班選修課無人選讀，擬限制上限至多為 6 學分。
- 二、本案通過後，自 111 學年度起在校生效適用。
- 三、本案業經外國語文學院課程委員會 111 學年度第 1 學期第 1 次會議通過。

決議：通過。

提案九：112 學年度英文學系日間學制學士班及進修學士班入學新生起必修科目學分異動案，提請討論。(英文系提)

說明：

- 一、112 學年度入學新生，必修課程「英國文學（一）」、「英國文學（二）」、「美國文學」學分數由(3/3)，異動為(2/2)。
- 二、英文學系 112 學年度必修科目、選修學分數及畢業學分異動表如下：

英文學系日間學制學士班及進修學士班

112 學年度必修科目、本系選修學分數及畢業學分數異動表

院別	系組別 請填寫全銜	科目名稱	開課 年級	異動科目學分數			自何年度 入學新生 起	異動原因說明	
				增訂	刪除	修訂			
						前			後
外語學院	英文學系	英國文學（一）	二			3/3	2/2	112	調整課程學分數及新設課程，提供多樣化課程
外語學院	英文學系	英國文學（二）	三			3/3	2/2	112	調整課程學分數及新設課程，提供多樣化課程
外語學院	英文學系	美國文學	四			3/3	2/2	112	調整課程學分數及新設課程，提供多樣化課程
院別	系組別	異動	必修科目 總學分數	本系選修總 學分數	其他選 修總學 分數	畢業總學分 數	必修科目 總學分數/ 畢業總學 分數	本系選修 總學分數/ 畢業總學 分數	其他選修 總學分數/ 畢業總學 分數
			A	B	C	A+B+C=D	A/D	B/D	C/D
外語學院	英文學系	異動前	88	20	20	128	68.75%	15.63%	15.63%
		異動後	82	24	22	128	64.06%	18.75%	17.19%

三、112 學年度英文學系（含進修學士班）入學新生起必修科目表如下：

淡江大學英文學系日間學制學士班及進修學士班 112 學年度入學新生起本系專業必修科目表



科目名稱	學分	第1學年		第2學年		第3學年		第4學年		第5學年		備註
		上	下	上	下	上	下	上	下	上	下	
大一英文	4	2	2									
文學作品讀法	4	2	2									
西洋文學概論	4	2	2									
英作文(一)	4	2	2									
英語會話	4	2	2									
英作文(二)	4			2	2							
英語口語表達	4			2	2							
英語語言學概論	4			2	2							
英國文學(一)	4			2	2							
英作文(三)	4					2	2					
英語演講	4					2	2					
英國文學(二)	4					2	2					
英文翻譯	4							2	2			
美國文學	4							2	2			

本系必修學分數：82 學分（含通識教育課程 26 學分）

最低應修本系選修科目學分數：24 學分

自由選修學分數：22 學分

畢業學分數：128 學分

四、本案業經外國語文學院課程委員會 111 學年度第 1 學期第 1 次會議通過。

決議：通過。

提案十：擬新增英文學系全英語學士班 110 學年度學生境外修習學分採認科目，提請討論。（英文系提）

說明：

一、依據「淡江大學學生出境期間學業及學籍處理要點」及「淡江大學學生出國修習學分規則」辦理。

二、因國外姊妹校開設課程科目繁雜且每年皆有異動，擬新增境外修習學分採認科目。

三、英文學系全英語學士班 110 學年度起學生境外修習學分採認表草案如下：

淡江大學英文學系 110 學年度起學生境外修習學分採認表

序號	中文科目名稱 【請填寫全名】	1 系必修 2 系選修 3 核心(群別) 4 其他	年級	科目編號	學期序	選必修	學分數
1	英國文學(一)	1	2	A0514	1、2	必	3、3
2	英國文學(二)	1	3	A0515	1、2	必	3、3
3	美國文學	1	4	A0472	1、2	必	3、3
4	英語會話	1	1	A0529	1、2	必	2、2
5	英語口語表達	1	2	F0101	1、2	必	2、2
6	英語演講	1	3	A0532	1、2	必	2、2
7	英作文(一)	1	1	A0506	1、2	必	2、2
8	英作文(二)	1	2	A0507	1、2	必	2、2
9	英作文(三)	1	3	A1053	1、2	必	2、2
10	文學作品讀法	1	1	A0159	1、2	必	3、3
11	西洋文學概論	1	1	A0318	1、2	必	2、2
12	英語語言學概論	1	2	A0535	1、2	必	2、2
13	英文翻譯	1	4	A0484	1、2	必	2、2
14	句法學	2	2	F0252	1、2	選	2、2
15	莎士比亞	2	2	A0642	1、2	選	2、2

16	英美散文選讀	2	2	A1617	1、2	選	2、2
17	西洋神話與電影	2	2	F0592	1、2	選	2、2
18	英美詩選	2	2	A0513	0	選	2
19	希臘羅馬神話導讀	2	1	T3151	0	選	2
20	英詩選讀	2	2	F0497	0	選	2
21	英語語音學	2	2	A0537	0	選	2
22	生態與電影	2	3	F0507	1、2	選	2、2
23	電影中的莎士比亞	2	3	F0298	1、2	選	2、2
24	環境與文學	2	3	F0472	1、2	選	2、2
25	新聞英文	2	3	A0685	1、2	選	2、2
26	戲劇與表演	2	3	F1081	1、2	選	2、2
27	英文時論選讀	2	3	A0496	1、2	選	2、2
28	英文小說	2	3	A0490	1、2	選	2、2
29	小說選讀	2	3	A0988	1、2	選	2、2
30	英文字彙與成語	2	3	A0303	0	選	2
31	女性文學	2	3	A0888	1、2	選	2、2
32	聖經文學	2	3	A0709	1、2	選	2、2
33	語言學習策略	2	3	F0554	0	選	2
34	商用英文	2	4	B0395	1、2	選	2、2
35	應用英文	4	0	A0838	1、2	選	2、2
36	西洋文學批評導讀	2	4	A1152	1、2	選	2、2
37	閱讀當代文化	2	4	F0426	1、2	選	2、2
38	英語教學導論	2	4	F0788	1、2	選	2、2
39	英語教學法	2	4	A0528	1、2	選	2、2
40	高級英語演講專題	2	4	A0572	1、2	選	2、2
41	情感與美感	2	4	F0790	0	選	2
42	中英逐步/同步口譯	2	4	F0789	1、2	選	2、2
43	論文寫作	2	4	A1068	0	選	2
44	美國電影賞析	4	0	F0177	0	選	2
45	美學與生命的藝術	4	0	F0635	0	選	2
46	影像紀錄與美學	4	0	A2419	0	選	2
47	英語口譯	4	0	A1528	0	選	3
48	跨文化議題	4	0	F0253	1、2	選	2、2
49	國際關係理論與實務	4	0	F0077	0	選	3
50	留學英語會話	4	0	F0157	0	選	2
51	網際網路與外語課程的互動性	4	0	F0210	0	選	2
52	歐洲文明的發展	4	0	F0543	0	選	3
53	口譯入門	4	0	F0781	0	選	3
54	筆譯入門	4	0	F0782	0	選	3
55	文化翻譯概論	4	0	F0783	0	選	2
56	科幻電影	4	0	F0865	0	選	2
57	男、女生體育(大三)	1	3	T9869	1、2	必	0、0
58	男、女生體育(大二)	1	3	T9873	1、2	必	0、0
59	資訊概論	1	1	E1034	1、2	必	2、2
60	日文(一)	3(Q)	1	T0467	1、2	必	2、2
61	日文(二)	3(Q)	2	A0175	1、2	必	2、2
62	西班牙文(一)	3(Q)	1	T0470	1、2	必	2、2
63	西班牙文(二)	3(Q)	2	A1328	1、2	必	2、2

64	法文(一)	3(Q)	1	T0479	1、2	必	2、2
65	法文(二)	3(Q)	2	A1329	1、2	必	2、2
66	語言與文化	2	3	A1909	0	選	3
67	族群與文化	2	3	P0053	0	選	2
68	性別與文化	2	3	D0330	0	選	2
69	旅行文學	2	4	H0083	0	選	3

三、本案通過後，自 110 學年度入學新生起適用。

四、本案業經外國語文學院課程委員會 111 學年度第 1 學期第 1 次會議通過。

決議：通過。

提案十一：西語系 111 學年度第 1 學期校外實習課程異動案，提請追認。(西語系提)

說明：

一、依本校學生校外實習實施要點第 4 點規定，「校外實習」課程必須擬定實習目標、規劃每 1 學分實習時數至多 80 小時之課程，送各級課程委員會審議，並分為下述 2 類：

(一)非全時全職校外實習：於學期中開設至少 1 學分之課程，實習期間得安排於學期中或寒暑假，每 1 學分以實習 32 小時以上為原則，實際實習時數由各系、所、學位學程決定。

(二)全時全職校外實習：以在同一企業實習 256 小時以上為原則(包括定期返校之座談會或研習活動等)，分成暑期、學期及海外實習課程，並在大學部 4 年級、建築學系 5 年級及研究所開課，且不列入各教學單位之開課學分數；教師授課鐘點費，均以 1 學分支給，且不列入教師基本授課時數。

二、111 學年度大四「企業實習」課程擬由第 2 學期開設異動為全學年開設，課程清單如下：

學院	科系	年級	班別	課程名稱	授課教師	必修 修	學分 數	請勾選		課程進行時間 暑假、寒假 學期間
								全時 全職	非全 時全 職	
外語 學院	西語	四	P	企業實習	劉愛玲	選	2/2	V		暑假 學期間

三、本案業經外國語文學院課程委員會 111 學年度第 1 學期第 1 次會議追認通過。

決議：追認通過。

提案十二：日文系「淡江大學日文國際企業多元就業學分學程」自 112 學年度起終止實施案，提請討論。(日文系提)

說明：

一、「淡江大學日文國際企業就業學程」於 107 學年度起開始實施，因修習人數少，因此擬終止本學程。

二、本學程修習人數如下：

(一)自 107 學年度至 110 學年度總計申請人數為 10 人，至今僅 1 位取得學程證書。

(二)目前修習中之人數共計 5 人。

三、就業學分學程終止說明書詳附件 3(第 25 頁)。

四、本案業經外國語文學院課程委員會 111 學年度第 1 學期第 1 次會議通過。

決議：通過。

二、招生提案

提案一：西語系、法文系、德文系、俄文系 112 學年度「繁星推薦」招生簡章修訂案，提請追認。(西語系、法文系、德文系、俄文系提)

說明：

一、西語系 112 學年度「繁星推薦」招生簡章修訂對照表如下：

修訂項目	修訂後	修訂前	說明
學測、英聽檢 定「英文」科 目標準	後標	均標	修改「檢定標準」
分發比序項目	1.在校學業成績全校排名百分比 2.英語文學業成績總平均全校排 名百分比	1.在校學業成績全校排名百 分比 2.學測英文級分	修改「分發比序」

	3.學測英文級分 4.學測國文和英文之級分總和 5.國語文學業成績總平均全校排名百分比 6.學測國文級分 7.歷史學業成績總平均全校排名百分比	3.學測國文級分 4.學測社會級分 5.英語文學業成績總平均全校排名百分比 6.國語文學業成績總平均全校排名百分比 7.歷史學業成績總平均全校排名百分比	
備註	3.畢業前凡通過西檢 B2/C1 等級，頒發獎學金。	3.系友提供高額獎助學金。須通過西檢 DELE、FLPT B1 (含) 以上，始得畢業。	1.是否取消西語檢定畢業門檻，緩議。 2.修改通過西檢 B2/C1 等級獎勵方式。

## 二、法文系 112 學年度「繁星推薦」招生簡章修訂對照表如下：

修訂項目	修訂後	修訂前	說明
學測、英聽檢定標準	英文 後標	英文 均標	修改檢定標準
分發比序項目	1.在校學業成績全校排名百分比 2.英語文學業成績總平均全校排名百分比 3.學測英文級分 4.學測國文、英文之級分總和 5.國語文學業成績總平均全校排名百分比 6.學測國文級分 7.歷史學業成績總平均全校排名百分比	1.在校學業成績全校排名百分比 2.學測英文級分 3.學測國文級分 4.學測社會級分 5.英文學業成績總平均全校排名百分比 6.國文學業成績總平均全校排名百分比 7.歷史學業成績總平均全校排名百分比	修改項目順序及內容

## 三、德文系 112 學年度「繁星推薦」招生簡章修訂對照表如下：

修訂項目	修訂後	修訂前	說明
參酌科目	英文後標	國文 英文*均標 社會	不參採國文標準與社會項目 英文由均標改後標
分發比序	1.在校學業成績全校排名百分比 2.英語文學業成績總平均全校排名百分比 3.學測英文級分 4.學測國文、英文之級分總和 5.國語文學業成績總平均全校排名百分比 6.學測國文級分 7.歷史學業成績總平均全校排名百分比	1.在校學業成績全校排名百分比 2.學測英文級分 3.學測國文級分 4.學測社會級分 5.英語文學業成績總平均全校排名百分比 6.國語文學業成績總平均全校排名百分比 7.歷史學業成績總平均全校排名百分比	分發比序修改項目

## 四、俄文系 112 學年度「繁星推薦」招生簡章修訂對照表如下：

修訂項目	修訂後	修訂前	說明
科目檢定標準	英文 後標	英文 均標	修改檢定標準
分發比序	1.在校學業成績全校排名百分比 2.英語文學業成績總平均全校排名百分比 3.學測英文級分 4.學測國文、英文之級分總和	1.在校學業成績全校排名百分比 2.學測英文級分 3.學測國文級分 4.學測國文、英文之級分總和	調整排序

	5.國語文學業成績總平均全校排名百分比 6.學測國文級分 7.歷史學業成績總平均全校排名百分比	5.英語文學業成績總平均全校排名百分比 6.國語文學業成績總平均全校排名百分比 7.歷史學業成績總平均全校排名百分比	
備註	1.大二經甄選可赴大陸高校異地學習一年。2.大三經甄選可赴俄羅斯留學一年。3.大四經甄選可至校外實習。4.提供多元出國與業界實習方案。5.聯絡電話：(02)26215656分機2711。6.網址： <a href="http://www.tfux.tku.edu.tw/">http://www.tfux.tku.edu.tw/</a>	1.大二經甄選可赴大陸高校異地學習一年。2.大三經甄選可赴俄羅斯留學一年。3.大四經甄選可至校外實習。4.須通過俄語檢定第一級TORFL-B1，始授予學士學位。5.聯絡電話：(02)26215656分機2711。6.網址： <a href="http://www.tfux.tku.edu.tw/">http://www.tfux.tku.edu.tw/</a>	說明修正

五、本案業經外國語文學院招生委員會 112 學年度第 2 次會議追認通過。

決議：追認通過。

提案二：西語系、法文系、德文系、日文系、俄文系 112 學年度「申請入學」招生簡章修訂案，提請追認。(西語系、法文系、德文系、日文系、俄文系提)

說明：

一、西語系 112 學年度「申請入學」招生簡章修訂對照表如下：

修訂項目	修訂後	修訂前	說明
參採學測科目	國文 英文	國文 英文 社會	刪除學測採計科目「社會」
學測、英聽篩選方式 第一階段 科目、檢定、篩選倍率	國文， <u>一</u> ， <u>6</u> 倍 英文， <u>後標</u> ， <u>3</u> 倍	國文， <u>一</u> ， <u>3</u> 倍 英文， <u>均標</u> ， <u>3</u> 倍	修改「科目、檢定標準及篩選倍率」
甄選總成績採計方式及佔總成績比例 第二階段 科目學測成績採計方式	國文 x 1.00 英文 x 2.00 社會 -	國文 x 1.00 英文 x 2.00 社會 x 1.00	調整「指定項目佔甄選總成績比例」
甄選總成績採計方式及佔總成績比例 第二階段 指定項目佔甄選總成績比例	審查資料 <u>30%</u> 面試 <u>40%</u>	審查資料 <u>35%</u> 面試 <u>35%</u>	調整「指定項目佔甄選總成績比例」
甄選總成績同分參酌之順序	一、 <u>面試</u> 二、 <u>審查資料</u> 三、 <u>學測英文級分</u> 四、 <u>學測國文級分</u>	一、 <u>學測英文級分</u> 二、 <u>學測國文級分</u> 三、 <u>學測社會級分</u> 四、 <u>面試</u>	1.刪除第二階段「學測成績計算方式」採採科目「社會」。 2.修訂第二階段「甄選總成績同分參酌之順序」。
同級分(分數)超額篩選方式	1.學測國文和英文之級分總和 2.學測英文級分 3.學測國文級分	1.學測國文、英文、社會之級分總和 2.學測英文級分 3.學測國文級分	修訂「同級分(分數)超額篩選方式」
備註	2.每年甄選大三學生赴西研修一學年、暑期姐妹校交流、姐妹校交換學生，提供深造西語之契機；畢業	2.每年甄選大三學生赴西研修一學年、暑期姐妹校交流、姐妹校交換學生，提供深造西語之契機；須通	1.是否取消西語檢定畢業門檻，經議。 2.修改通過西檢

	前凡通過西檢 B2/C1 等級，頒發獎學金。	過西語檢則 DELE、FLPT B1(含)以上，始得畢業。	B2/C1 等級獎勵方式。
--	------------------------	-------------------------------	---------------

## 二、法文系 112 學年度「申請入學」招生簡章修訂對照表如下：

修訂項目	修訂後	修訂前	說明
學測、英聽篩選方式	國文 篩選倍率 5 英文 後標	國文 篩選倍率 4 英文 均標	修改檢定標準及篩選倍率
第二階段佔甄選總成績比例佔分比例	學測成績 30% 審查資料 30% 面試 40%	學測成績 40% 審查資料 35% 面試 25%	修改佔分比例
高中學習歷程參採項目	多元表現 F、高中自主學習計劃與執行成果 I、服務學習經驗 K、非修課紀錄之成果作品 L、檢定證照 N、多元表現綜整心得	多元表現 F、高中自主學習計劃與執行成果 G、社團活動經驗 K、非修課紀錄之成果作品 L、檢定證照 N、多元表現綜整心得	多元表現項目中之「G、社團活動經驗」調整為「I、服務學習經驗」
其他	其他有利審查資料		新增「其他有利審查資料」一項
備註	1.本系開設文化與跨領域課程，培養具備法語能力、人文素養與國際視野之人才。 2.本系提供大三出國管道，經甄選可赴法國留學一年；須通過法語檢定 DELF B1，始得畢業。	1.本系透過各類法國文化課程培養專業法語能力，並以跨領域課程，培育兼具人文素養、國際視野之人才。 2.本系實施大三出國制度，大三經甄選可赴法國留學一年；須通過法語檢定 DELF B1，始得畢業。	修改文字敘述

## 三、德文系 112 學年度「申請入學」招生簡章修訂對照表如下：

修訂項目	修訂後	修訂前	說明
第一階段學測、英聽篩選方式	國文/無標/倍率 6 英文/後標/倍率 3	國文/均標/倍率 5 英文/均標/倍率 3 社會/無標/倍率 6	國文篩選倍率改 6，不參採國文檢定均標；英文改「後標」；社會科目全部刪除
第二階段學測採計方式	國文 1.00 英文 1.00	國文 1.50 英文 2.00 社會 1.00	學測成績採計：國文、英文皆改 1.00 社會科刪除
甄選總成績排序修改	一、面試 二、審查資料 三、學測英文級分 四、學測國文級分	一、學測英文級分 二、學測國文級分 三、學測社會級分	新增及修訂甄選總成績同分參酌之順序。 社會科刪除
審查資料項目	修課紀錄(A)、課程學習成果(B、E)、多元表現(F、G、H、L、N)、學習歷程自述(P、Q) 其他(R.其他有利審查資料)	修課紀錄(A)、課程學習成果(B、E)、多元表現(F、G、H、L、N)、學習歷程自述(P、Q)	新增其他(R.其他有利審查資料)

## 四、日文系 112 學年度「申請入學」招生簡章修訂對照表如下：

修訂項目	修訂後	修訂前	說明
甄選總成績採計方式及佔總成績比例	學測成績佔甄選總成績比例 30% 審查資料佔甄選總成績比例 35% 團體面試佔甄選總成績比例	學測成績佔甄選總成績比例 50% 審查資料佔甄選總成績比例 20% 團體面試佔甄選總成績比例 30%	調整各項成績比例

	35%		
指定項目內容 審查資料	項目：修課紀錄(A)、課程學習成果(B)、多元表現(F、G、L、M、N)、學習歷程自述(P、Q)、其他(R：高中預修二外專班證書、S：其他有利審查資料) 說明： 1.多元表現「F.高中自主學習計畫、G.社團、L.檢定證照、M.特殊優良表現證明」：無需全部具備。 2.其它：參加「高級中學學生預修大學第二外語課程」(日語班)取得學分證明者，請上傳證書，將予以加分。	項目：修課紀錄(A)、課程學習成果(B)、多元表現(F、G、L、M、N)、學習歷程自述(P、Q)、其他(S：高中育修二外專班證書) 說明： 1.多元表現「F.高中自主學習計畫、G.社團、L.檢定證照、M.特殊優良表現證明」：無需全部具備。 2.其它：參加「高級中學學生預修大學第二外語課程」(日語班)取得學分證明者，請上傳證書，將予以加分。	增訂與更正錯字

## 五、俄文系 112 學年度「申請入學」招生簡章修訂對照表如下：

修訂項目	修訂後	修訂前	說明
科目檢定標準	英文 後標	英文 均標	修改檢定標準
篩選倍率	國文 6 英文 3	國文 3 英文 3	修訂國文篩選倍率
甄選總成績同分參酌之順序	一、面試 二、審查資料 三、學測英文級分 四、學測國文級分	一、學科能力測驗成績 二、面試 三、審查資料 四、學測英文級分	同分參酌刪除學科能力測驗成績，加列學測國文級分。
審查資料項目	修課紀錄(A)、課程學習成果(B、C、E)、多元表現(F、L、M、N)、學習歷程自述(O、P、Q)、其他(R.其他有利審查資料)	修課紀錄(A)、課程學習成果(B、C、E)、多元表現(F、I、L、M、N)、學習歷程自述(O、P、Q)	刪除多元表現 I 項、加列其他(R.其他有利審查資料)
備註說明修正	1.本系旨在培養具有俄語專業、獨立分析能力、國際觀及跨文化溝通能力之專業俄語人才。 2.本系實施大三出國制度，大三經甄選可赴俄國留學一年；須通過俄語檢定第一級(B1)，始得畢業。 <u>提供多元出國與業界實習方案。</u> 3.通過第一階段篩選並完成報名繳費者，請務必於 月 日前完成審查資料上傳；相關規定請至本校招生資訊網頁參考「第二階段甄試補充規定」，網址： <a href="https://adms.tku.edu.tw">https://adms.tku.edu.tw</a> 。 4.本系聯絡電話:02)26265656 分機 :2711；本系網址： <a href="http://www.tfux.tku.edu.tw/">www.tfux.tku.edu.tw/</a> 。	1.本系旨在培養具有俄語專業、獨立分析能力、國際觀及跨文化溝通能力之專業俄語人才。 2.本系實施大三出國制度，大三經甄選可赴俄國留學一年；須通過俄語檢定第一級(B1)，始得畢業。 3.通過第一階段篩選並完成報名繳費者，請務必於 月 日前完成審查資料上傳；相關規定請至本校招生資訊網頁參考「第二階段甄試補充規定」，網址： <a href="https://adms.tku.edu.tw">https://adms.tku.edu.tw</a> 。 4.本系聯絡電話:02)26265656 分機 :2711；本系網址： <a href="http://www.tfux.tku.edu.tw/">www.tfux.tku.edu.tw/</a> 。	調整文字說明

## 六、本案業經外國語文學院招生委員會 112 學年度第 2 次會議追認通過。

決議：追認通過。

提案三：西語系、法文系、德文系、日文系、俄文系 112 學年度「分發入學」招生簡章修訂案，提請追認。(西語系、法文系、德文系、日文系、俄文系提)

說明：

一、西語系 112 學年度「分發入學」分發招生簡章修訂對照表如下：

修訂項目	修訂後	修訂前	說明
採修科目及加權	英文 x 1.00 國文 x 1.00 歷史 x 1.00	英文 x 2.00 國文 x 1.50 歷史 x 1.00	刪除學則採修科目「社會」
選系說明	本系專業西語課程...提供深造西語之契機。畢業前凡通過西檢 B2/C1 等級，頒發獎學金。本系組受·第十八款者。	本系專業西語課程...提供深造西語之契機。須通過西檢 DELE 或 FLPT BI(含)以上，始得畢業授予學士學位。本系組受·第十八款者。	1.是否取消西語檢定畢業門檻，緩議。 2.修改通過西檢 B2/C1 等級獎勵方式。

## 二、法文系 112 學年度「分發入學」招生簡章修訂對照表如下：

修訂項目	修訂後	修訂前	說明
採修科目及加權	英文 x 1.00 國文 x 1.00 歷史 x 1.00	英文 x 2.00 國文 x 2.00 歷史 x 1.00 地理 x 1.00	修改加權數及採修科目
同分參酌順序	英文 國文 歷史	英文 國文 歷史 地理	修改同分參酌比序項目

## 三、德文系 112 學年度「分發入學」招生簡章修訂對照表如下：

修訂項目	修訂後	修訂前	說明
採修科目及加權	英文 x 1.00 國文 x 1.00 地理 x 1.00	英文 x 2.00 國文 x 1.00 歷史 x 1.00 地理 x 1.00	英文由 2.00 修改成 1.00 不採修歷史科目

## 四、日文系 112 學年度「分發入學」招生簡章修訂對照表如下：

修訂項目	修訂後	修訂前	說明
選系說明	本系旨在培育具有自主學習能力、創新思考能力、跨文化交流能力的日語國際人才。設有大三學生赴日本姐妹校留學一年制度、寒暑期日語日本文化研修團，並提供國內及日本之企業實習的機會。除畢業學分之外，通過日本語能力試驗 (JLPT) N1 者，始授予學士學位。	本系以培育日語人才為宗旨。自民國 82 年起開始實施大三學生赴日姊妹校留學一年制度，另甄選成績優異學生赴日進行短期或半年全時全職實習，並有寒暑期研修團，導入創客及 AI 概念的日語學習環境，歡迎有志者加入。通過日本語能力試驗 (JLPT) N1，始授予學士學位。	說明內容調整

## 五、俄文系 112 學年度「分發入學」招生簡章修訂對照表如下：

修訂項目	修訂後	修訂前	說明
採修加權	英文 1.5 國文 1.0 歷史 1.0	英文 2.0 國文 2.0 歷史 1.0	調整加權
選系說明	本系設立宗旨為培養全方位俄語人才。每年甄選大二 2 至 4 名成績優異學生赴大陸高校異地學習一年、甄選大三學生赴俄國姊妹校留學一年、甄選大四學生至校外實習、海外華語文教學實習半年。提供多元出國與業界實習方案。本系組受理符合分發入學學力資格第十八款者。	本系設立宗旨為培養全方位俄語人才。每年甄選大二 2 至 4 名成績優異學生赴大陸高校異地學習一年、甄選大三學生赴俄國姊妹校留學一年、甄選大四學生至校外實習、海外華語文教學實習半年。學生須通過「俄語檢定考試」一級，始授予學士學位。本系組受理符合分發入學學力資格第十八款者。	調整說明內容

## 六、本案業經外國語文學院招生委員會 112 學年度第 2 次會議追認通過。

決議：追認通過。



提案四：西語系、法文系、日文系 112 學年度「僑生及港澳生來臺就學單獨招生」簡章修訂案，提請追認。(西語系、法文系、日文系提)

說明：

一、西語系 112 學年度「僑生及港澳生來臺就學單獨招生」簡章(學士班)修訂對照表如下：

修訂項目	修訂後	修訂前	說明
分別內容	本系課程創新，系友提供高碩獎助學金。畢業前凡通過西檢 B2C1 等級，頒發獎學金。	本系課程創新，系友提供高碩獎助學金。須通過西檢 DELE、FLPT BI(含)以上，始得畢業。	1.是否取消西語檢定畢業門檻，緩議。 2.修改通過西檢 B2C1 等級獎勵方式。

二、法文系 112 學年度「僑生及港澳生來臺就學單獨招生」簡章(碩士班) 修訂對照表如下：

修訂項目	修訂後	修訂前	說明
分別內容	本系積極透過去國語言、文化及實用課程培育具聽、說、讀、寫、譯能力與實務經驗的法語專才，並通過四類必選修課程來深化學習：一、翻譯；二、教學；三、文化；四、國內外實習。碩二可參加本校之交換生甄選，於碩二赴法國一年完成論文。	本系積極透過去國語言、文化及實用課程培育具聽、說、讀、寫、譯能力與實務經驗的法語專才，並通過四類必選修課程來深化學習：一、翻譯；二、教學；三、文化；四、國內外實習。碩三可經系甄選或參加本校之交換生甄選，赴法國一年完成論文。	修訂敘述

三、日文系 112 學年度「僑生及港澳生來臺就學單獨招生」簡章(學士班)修訂對照表如下：

修訂項目	修訂後	修訂前	說明
系所簡介	本系旨在培育具有自主學習能力、創新思考能力、跨文化交流能力的日語國際人才。設有大三學生赴日本姐妹校留學一年制度、寒暑期日語日本文化研修團，並提供國內及日本之企業實習的機會。除畢業學分之外，通過日本語能力試驗(JLPT) N1 者，始授予學士學位。	本系以培育日語人才為宗旨。自民國 82 年起開始實施大三學生赴日姐妹校留學一年制度，另甄選成績優異學生赴日進行短期或半年全時全職實習，並有寒暑期研修團，且導入創客及 AI 概念的日語學習環境，歡迎有志者加入。通過日本語能力試驗(JLPT) N1，始授予學士學位。	簡介內容修改

四、日文系 112 學年度「僑生及港澳生來臺就學單獨招生」簡章(碩士班)修訂對照表如下：

修訂項目	修訂後	修訂前	說明
系所簡介	本系碩士班旨在培育具備深度人文素養與專業研究能力的優秀人才。領域涵蓋日本文學、語學、教育、文化、社會思想、翻譯等主流日本研究，並積極連結日語專業之跨域研究、AI 應用研究、創新研究等新領域研究。經甄選可赴日本姐妹校留學一年完成碩士論文。	碩士班以日本文學、日本語學、日本語教育、日本文化為主要研究領域，並輔以筆譯、口譯之專業訓練課程，旨在培養以日語能力為基礎，具備人文社會等跨領域素養與專業知能之優秀人才。師資專長領域涵蓋日本社會、文化、思想、教育、語言、歷史、宗教、文學、台灣日治時期等。	簡介內容修改
個人申請繳交資料說明	1.最高學歷證明(必)：大學畢業證書/修業證明/備註證明在學證明 1 份 2.大學歷年成績單正本(必)：大學歷年成績單(含全校名次及百分比對照表)正本 3.自傳(必)：中文自傳及研究計畫 4.語文能力說明或相關證明文件(必)：中文修業成績或證明及日文能力證明	1.最高學歷證明(必)：大學畢業證書/修業證明/備註證明在學證明 1 份 2.大學歷年成績單正本(必)：大學歷年成績單(含全校名次及百分比對照表)正本 3.自傳(必)：中文自傳及研究計畫 4.語文能力說明或相關證明文件(必)：中文修業成績或證明&日文能力	部分文字修正

五、本案業經外國語文學院招生委員會 112 學年度第 2 次會議追認通過。

決議：追認通過。

提案五：英文系、日文系 112 學年度「學士後多元專長培力課程」招生簡章修訂案，提請追認。(英文系、日文系提)

說明：

一、英文系 112 學年度「學士後多元專長培力課程」招生簡章修訂如下：

修訂項目	修訂後	修訂前	說明
------	-----	-----	----

書面審查資料	一、大學畢業證書 二、大學歷年成績單 三、自傳(含讀書計畫)、其他有助審查資料(如:各項證照、檢定、語文能力證明等)	一、學歷證明文件(大學畢業證書) 二、大學歷年成績單 三、自傳(含讀書計畫)、其他有助審查資料(如:各項證照、檢定、語文能力證明等)	修改學歷證明文件
同分參酌順序	一、大學歷年成績單 二、自傳(含讀書計畫)、其他有助審查資料	一、大學歷年成績單 二、其他有助審查資料	修改順序 二之寫法

二、日文系 112 學年度「學士後多元專長培力課程」招生簡章修訂如下：

修訂項目	修訂後	修訂前	說明
書面審查資料	書面審查資料： 一、大學畢業證書 二、大學歷年成績單 三、自傳(含讀書計畫、申請動機) 四、其他有利審查資料(如：證照證明、語言檢定或第二外語檢定成績證明等)	書面審查資料： 一、 <u>學歷證明文件(大學畢業證書)</u> 二、大學歷年成績單 三、自傳(含讀書計畫、申請動機) 四、其他有利審查資料(如：證照證明、語言檢定或第二外語檢定成績證明等其他有利審查資料)	部分文字 修訂

三、本案業經外國語文學院招生委員會 112 學年度第 2 次會議追認通過。

決議：追認通過。

提案六：法文系、俄文系 112 學年度「特殊選才」招生簡章修訂案，提請追認。(法文系、俄文系提)說明：

一、法文系 112 學年度「特殊選才」招生簡章修訂對照表如下：

修訂項目	修訂後	修訂前	說明
書審科目及比重	高中(職)歷年在校成績正本(含班級、類組名次)，國外具公信力之入學用大型測驗成績者、自學成績證明等。25% 特殊選才資格證明(競賽成果或特殊表現證明)。50% 自傳(含個人成長歷程、申請動機、專業特殊表現)25%	高中(職)歷年在校成績正本(含班級、類組名次)，國外具公信力之入學用大型測驗成績者、自學成績證明等。10% 特殊選才資格證明(競賽成果或特殊表現證明)。80% 自傳(含個人成長歷程、申請動機、專業特殊表現)10%	調整書審科目占比

二、俄文系 112 學年度「特殊選才」招生簡章修訂對照表如下：

修訂項目	修訂後	修訂前	說明
特殊選才同分參酌	1.特殊選才資格證明。 2.面試 3.高中(職)歷年在校成績正本(含班級、類組名次)，或國外具公信力之入學用大型測驗成績者、自學成績證明等。 4.自傳	1.特殊選才資格證明。 2.高中(職)歷年在校成績正本(含班級、類組名次)，或國外具公信力之入學用大型測驗成績者、自學成績證明等。 3.自傳	修訂同分參酌增加面試項目及順序
特殊選才書審科目比重	2.高中(職)歷年在校成績正本(含班級、類組名次)，或國外具公信力之入學用大型測驗成績者等、自學成績證明等 *如無法提出高中(職)在學成績證明或上述成績者，得以其他成績證明取代，	2.高中(職)歷年在校成績正本(含班級、類組名次)，或國外具公信力之入學用大型測驗成績者等、自學成績證明等 *如無法提出高中(職)在學成績證明或上述成績者，得以其他成績證明取代，並於	修訂書審科目比重

並於該成績證明內敘明理由。 <u>25%</u> 3.特殊選才資格證明(競賽成果或特殊表現證明)。 <u>50%</u> 4.自傳(含個人成長歷程、申請動機、專業特殊表現) <u>25%</u>	該成績證明內敘明理由。 <u>10%</u> 3.特殊選才資格證明(競賽成果或特殊表現證明)。 <u>80%</u> 4.自傳(含個人成長歷程、申請動機、專業特殊表現) <u>10%</u>
---	---

三、本案業經外國語文學院招生委員會 112 學年度第 2 次會議追認通過。

決議：追認通過。

提案七：英文學系進學班擬自 113 學年度起停止招生案，提請討論。(英文系提)

說明：

- 一、依據淡江大學增設調整院系所學位學程及招生名額總量審查辦法第 5 條第 3 款規定「學士班、進修學士班：近二年註冊率連續低於百分之八十」辦理。
- 二、本系進修學士班因少子女化之影響，致使招生狀況不佳，連續 2 年註冊率如下表，依本校相關規定，應予以辦理停招。

	學年度	110	111
註冊率		50%	55.56%

三、停招前已入學學生修課及其他相關權益比照本校現行法規辦理，由本系輔導至畢業。

四、本案業經外國語文學院招生委員會 112 學年度第 2 次會議通過。

決議：通過。

提案八：西語系 112 學年度「四技二專甄選入學」招生簡章修訂案，提請追認。(西語系提)

說明：

- 一、西語系 112 學年度「四技二專甄選入學」招生簡章修訂對照表如下：

修訂項目	修訂後	修訂前	說明
備註	須通過學校規定之外語能力畢業門檻始得畢業。畢業前凡通過西檢 B2/C1 等級，頒發獎學金。	須通過學校及學系規定之外語能力畢業門檻始得畢業。	1.是否取消西語檢定畢業門檻，緩議。 2.修改通過西檢 B2/C1 等級獎勵方式。

- 二、本案業經外國語文學院招生委員會 112 學年度第 2 次會議追認通過。

決議：追認通過。

提案九：法文系 112 學年度「碩士班甄試」招生簡章修訂案，提請追認。(法文系提)

說明：

- 一、法文系 112 學年度「碩士班甄試」招生簡章修訂對照表如下：

修訂項目	修訂後	修訂前	說明
甄試方式比重	書面審查 60% 面試 40%	書面審查 50% 面試 50%	調整比重
評分項目佔分比例	書面審查 研讀動機計畫 50% 簡歷 30% 其他有助審查資料 20%	書面審查 研讀計畫書 40% 歷年成績 20% 簡歷 20% 其他有助審查資料 20%	調整比重及項目

- 二、本案業經外國語文學院招生委員會 112 學年度第 2 次會議追認通過。

決議：追認通過。

提案十：法文系 112 學年度「碩士班考試」招生簡章修訂案，提請討論。(法文系提)

說明：

- 一、法文系 112 學年度「碩士班考試」招生簡章修訂對照表如下：

修訂項目	修訂後	修訂前	說明
考試科目	書面審查 面試	法文(作文、翻譯、文學與文化)	修改考試科目

各系所規定及注意事項	一、獲學士學位或同等學力者 二、錄取總成績書面審查占 60%、面試占 40% 三、報名時請繳交下列資料： 1.研讀計劃書 1 份 2.歷年成績單 1 份 3.簡歷 1 份 4.其他有助審查資料 四、同分參酌順序：1.書面審查 2.面試	面試 一、獲學士學位或同等學力者 二、錄取總成績筆試占 70%、面試占 30% 三、同分參酌順序：1.專業科目 2.面試	配合調整考試科目 修改各項目占分比、同分參酌比序，並述明應繳資料
評分項目佔分比例	書面審查 研讀計劃書 40% 歷年成績 20% 簡歷 20% 其他有助審查資料 20%	筆試 法文(作文、翻譯、文學與文化) 100%	配合考試科目修改 調整考科評分項占分比

二、法文系 112 學年度「碩士班考試(防疫版)」招生簡章修訂對照表如下：

修訂項目	修訂後	修訂前	說明
各系所規定及注意事項	一、獲學士學位或同等學力者 二、錄取總成績書面審查占 60%、面試占 40% 三、報名時請繳交下列資料： 1.研讀計劃書 1 份 2.歷年成績單 1 份 3.簡歷 1 份 4.其他有助審查資料 四、同分參酌順序：1.書面審查 2.視研面試	一、獲學士學位或同等學力者 二、錄取總成績書面審查占 50%、面試占 50% 三、報名時請繳交下列資料： 1.研讀計劃書 1 份 2.歷年成績單 1 份 3.簡歷 1 份 4.其他有助審查資料 四、同分參酌順序：1.視研面試 2.書面審查	調整考試項目占分比及同分參酌比序

三、本案業經外國語文學院招生委員會 112 學年度第 2 次會議通過。

決議：通過。

提案十一：法文系碩士班擬自 113 學年度起停止招生案，提請討論。（法文系提）

說明：

- 依據淡江大學增設調整院系所學位學程及招生名額總量審查辦法第 5 條第 1 款規定「系、學位學程之碩士班、碩士在職專班、博士班：近四年內有三年註冊率低於百分之七十五且有任一年註冊人數低於十二人(含境外生)。」辦理。
- 本系碩士班因連續 4 年註冊率如下表，皆低於 75%，依本校相關規定，應予以辦理停招。

項目	淡江大學法文系碩士班			
學年度	108	109	110	111
註冊人數	6 (4 本地+2 境外)	3 (3 本地)	4 (4 本地)	5 (4 本地+1 境)
註冊率	50%	30%	50%	55.56%

三、學校考量本系碩士班課程規劃及本系教師學分調整，擬請寬限 1 年，於 113 學年度停止招生。

四、停招前已入學學生修課及其他相關權益比照本校現行法規辦理，由本系輔導至畢業。

五、本案業經外國語文學院招生委員會 112 學年度第 2 次會議通過。

決議：通過。

提案十二：日文系 111 學年度「寒假轉學考試」及 112 學年度日間學士班「暑假轉學考試」招生簡章修訂案，提請追認。（日文系提）

說明：

- 日文系 111 學年度「寒假轉學考試」及 112 學年度日間學士班「暑假轉學考試」招生簡章修訂對照表如下：

修訂項目	修訂後	修訂前	說明
備註	除須通過本校英語能力檢定畢業門檻外，另亦須通過日本語能力試驗 N1 (JLPT) 或財團法人語言訓練測驗中心之外語能力測驗 (FLPT) 日語筆試各科 <u>80</u> 分之一者，始得畢業。	除須通過本校英語能力檢定畢業門檻外，另亦須通過日本語能力試驗 N1 (JLPT) 或財團法人語言訓練測驗中心之外語能力測驗 (FLPT) 日語筆試各科 <u>70</u> 分之一者，始得畢業。	劃線部分修正

二、本案業經外國語文學院招生委員會 112 學年度第 2 次會議追認通過。

決議：追認通過。

提案十三：日文系 112 學年度「新住民入學單獨招生」簡章修訂案，提請追認。（日文系提）  
說明：

一、日文系 112 學年度「新住民入學單獨招生」(碩士班)簡章修訂對照表如下：

修訂項目	修訂後	修訂前	說明
審查項目	1.大學歷年成績(30%) 2.書面資料(含自傳及研究計畫)(30%) 3.中文能力(20%) 4.其它有利審查資料(20%)。	1.大學歷年成績(30%) 2.書面資料(含自傳及研究計畫)(50%) 3.其它有利審查資料(20%)。	劃線部分修正 增加審查項目 點次配合更正

二、日文系 112 學年度「新住民入學單獨招生」(日間與進修學士班)簡章修訂對照表如下：

修訂項目	修訂後	修訂前	說明
審查項目	1.高中歷年成績(30%) 2.書面資料(含自傳及讀書計畫)(30%) 3.中文能力(20%) 4.其它有利審查資料(20%)。	1.高中歷年成績(30%) 2.書面資料(含自傳及讀書計畫)(50%) 3.其它有利審查資料(20%)。	劃線部分修正 增加審查項目 點次配合更正

三、本案業經外國語文學院招生委員會 112 學年度第 2 次會議追認通過。

決議：追認通過。

提案十四：日文系 112 學年度進修學士班「申請入學」招生簡章修訂案，提請追認。（日文系提）  
說明：

一、日文系 112 學年度進修學士班「申請入學」招生簡章修訂對照表如下：

修訂項目	修訂後	修訂前	說明
書面審查	1.108-112 學年度(任一年)學科能力測驗成績或 107-110 學年度(任一年)指定科目考試成績、111 學年度分科測驗或 107-111 學年度(任一年)四技二專統測成績 2.其他有助審查資料【在校成績證明正本(含排名)、自傳、讀書計畫、競賽成果或作品等】	1.107-111 學年度(任一年)學科能力測驗成績或 106-110 學年度(任一年)指定科目考試成績或 106-110 學年度(任一年)四技二專統測成績 2.其他有助審查資料【在校成績證明正本(含排名)、自傳、讀書計畫、競賽成果或作品等，無則免繳】	劃線部分刪除

三、本案業經外國語文學院招生委員會 112 學年度第 2 次會議追認通過。

決議：追認通過。

提案十五：俄文系 112 學年度招生名額修訂案，提請追認。（俄文系提）  
說明：

一、俄文系招生名額修訂如下：

修訂項目	修訂後	修訂前	說明
考試分發入學	19	18	增加 1 名
特殊選才	2	3	減少 1 名

二、本案業經外國語文學院招生委員會 112 學年度第 2 次會議追認通過。

決議：追認通過。

提案十六：俄文系 112 學年度「大學身心障礙」招生簡章修訂案，提請追認。(俄文系提)

說明：

一、俄文系 112 學年度「大學身心障礙」招生簡章修訂對照表如下：

修訂項目	修訂後	修訂前	說明
備註	* 英文須達本類組低標。 本校訂有學生英語能力檢定之畢業門檻,未通過者得於大三起,修習「進修英文」二學分之替代課程且成績及格始得畢業。	1.須通過「俄語檢定」一級,始授予學士學位。 2.本校訂有學生英語能力檢定之畢業門檻,未通過者得於大三起,修習「進修英文」二學分之替代課程且成績及格始得畢業。	修訂篩選標準

二、本案業經外國語文學院招生委員會 112 學年度第 2 次會議追認通過。

決議：追認通過。

三、院務提案

提案一：外語學院、英文系、西語系、德文系「學生校外實習實施要點」修正案，提請追認。(外語學院提案)

說明：依據本校學生校外實習委員會 110 學年度第 1 次會議決議：請各單位依會議中建議修正「學生校外實習實施要點」，本院各單位修正資料如下：

- 一、「淡江大學外國語文學院學生校外實習實施要點」第 1 點，「外語語文學院」修正為「外國語文學院」。
- 二、「淡江大學英文學系學生校外實習實施要點」第 1 點刪除「(以下簡稱本要點)」文字。
- 三、「淡江大學西班牙語文學系學生校外實習實施要點」第 1 點修正為：依據「淡江大學學生校外實習實施要點」，西班牙語文學系(以下簡稱本系)為落實實務教學，深化產學合作，使本系學生得以經由實務養成教育，培養職場專業能力，成為業界所需之人才，特訂定本要點。
- 四、「淡江大學德國語文學系學生校外實習實施要點」第 1 點，刪除「(以下簡稱本要點)」文字，並作文字修正：依據「淡江大學學生校外實習實施要點」，德國語文學系(以下簡稱本系)為落實實務教學，使本系學生得以經由實務養成教育，成為業界所需之人才，特訂定本要點。

決議：追認通過。

提案二：「《淡江外語論叢》編輯委員會設置規則」第三條修正草案，提請討論。(外語學院提案)

說明：

- 一、本期刊擬申請國科會人文社會科學研究中心之「臺灣人文及社會科學期刊評比暨核心期刊收錄」，爰調整校內、外編輯委員人數及組成成員，以符合申請條件。
- 二、「《淡江外語論叢》編輯委員會設置規則」第三條修正條文對照表如下：

「《淡江外語論叢》編輯委員會設置規則」第三條修正條文對照表

修正條文	現行條文	說明
第三條 本會設置主編一人，由本院院長擔任之；另設置編輯委員十二人， <u>由校內編輯委員三人及校外編輯委員九人組織之。校內編輯委員由英文學系、西班牙語文學系、法國語文學系、德國語文學系、日本語文學系及俄國語文學系輪流推選專任教師擔任之，另校外編輯委員由各系各推選校外委員一至二人擔任之。委員任期二年，連選得連任。本會設執行編輯一人，由主編禮聘校內編輯委員一人擔任，執行秘書由本院秘書擔任，編輯助</u>	第三條 本會設置主編一人，由本院院長擔任之。編輯委員十二人，由英文學系、西班牙語文學系、法國語文學系、德國語文學系、日本語文學系和俄國語文學系各推選專任教師一人擔任，另由各系各自推選校外委員一人擔任。委員任期二年，連選得連任。本會設執行編輯一人，由主編禮聘校內編輯委員一人擔任，執行秘書由本院秘書擔任，編輯助理一人，由主編遴聘之。	一、修正文字。 二、明定校內、外編輯委員人數及組成。

理一人，由主編遴聘之。		
-------------	--	--

決議：通過。

提案三：西語系「淡江大學西班牙語文學系課程委員會設置規則」第三條修正草案，提請討論。(西語系提)

說明：

一、「淡江大學西班牙語文學系課程委員會設置規則」第三條修正條文對照表如下：

「淡江大學西班牙語文學系課程委員會設置規則」第三條修正條文對照表

修正條文	現行條文	說明
第三條 本會由下列人員組織之： 一、召集人：系主任 二、遴選委員：助理教授以上教師 四至九人、學生、系友、校外 學者專家及業界代表 本會委員任期為一年。	第三條 本會由下列人員組織之： 一、召集人：系主任 二、遴選委員：助理教授以上教師 四至九人、學生、系所友、校 外學者專家及業界代表 本會委員任期為一年。	文字修正

二、本案業經西語系系務會議 111 學年度第 1 學期第 1 次會議通過。

決議：通過。

提案四：西語系「淡江大學外國語文學院西班牙語文學系系主任遴選規則」第三條修正草案，提請討論。(西語系提)

說明：

一、依據本校全品管精神，以及本系歷次系主任遴選過程，提出修正討論。

二、「淡江大學外國語文學院西班牙語文學系系主任遴選規則」修正條文對照表如下：

「淡江大學外國語文學院西班牙語文學系系主任遴選規則」修正條文對照表

修正條文	現行條文	說明
第三條 系主任遴選委員會 應於系主任任期屆滿當年 四月底前舉行遴選會議。	第三條 系主任遴選委員會 應於系主任任期屆滿當年 五月底前舉行遴選會議。	配合系主任遴選陳報程序修 訂。

三、本案業經西語系系務會議 111 學年度第 1 學期第 1 次會議通過。

決議：通過。

提案五：法文系、日文系 111 學年度預研生獎學金申請案，提請討論。(法文系、日文系提)

說明：

一、法文系 111 學年度碩班入學新生陳曼蕾同學，大三預研生申請通過，大四修習碩班課程，符合獎學金申請資格。

二、日文系 111 學年度碩班入學新生張雅婷及田芸潔同學，大三預研生申請通過，大四修習碩班課程，符合獎學金申請資格。

三、本案業經法文系系務會議 111 學年度第 1 學期第 1 次會議、日文系系務會議 111 學年度第 1 學期第 1 次會議通過。

決議：通過。

提案六：日文系「淡江大學外國語文學院日本語文學系學生日語能力畢業標準檢定規則」修正草案，提請討論。(日文系提)

說明：

一、因應外語能力測驗(Foreign Language Proficiency Test, FLPT)計分規則調整，對照 CEFR(歐洲語言學習、教學、評量共同參考架構)，最高等級為 240(含)以上，修正旨揭法規第三條第一項第三款內容。

二、「淡江大學外國語文學院日本語文學系學生日語能力畢業標準檢定規則」修正條文對照表如下：

「淡江大學外國語文學院日本語文學系學生日語能力畢業標準檢定規則」修正條文對照表

修正條文	現行條文	說明
第三條 達到以下語言能力 檢核標準之一者，視為通過 本系日語能力畢業標準： (一) 日本語能力試驗 N1(JLPT)。	第三條 達到以下語言能力 檢核標準之一者，視為通過 本系日語能力畢業標準： (一) 日本語能力試驗 N1(JLPT)。	

<p>(二) 日本語能力試驗 N2(JLPT)及修畢輔系或雙主修。</p> <p>(三)財團法人語言訓練測驗中心之外語能力測驗 (FLPT)日語筆試各科 <u>八</u> 十分。</p> <p>(四)以日語為母語之外國學生，得申請經由本系進行日語能力認證通過後，亦視為通過畢業門檻。</p>	<p>(二) 日本語能力試驗 N2(JLPT)及修畢輔系或雙主修。</p> <p>(三)財團法人語言訓練測驗中心之外語能力測驗 (FLPT)日語筆試各科 <u>70</u> 分。</p> <p>(四)以日語為母語之外國學生，得申請經由本系進行日語能力認證通過後，亦視為通過畢業門檻。</p>	劃線部分修正
---	---	--------

三、本案通過後，自 111 學年度入學新生起實施。

四、本案業經日文系系務會議 111 學年度第 1 學期第 1 次會議通過。

決議：通過。

提案七：日本語文學系與日本大谷大學學生交流合約更新案，提請討論。(日文系提)

說明：

一、本系與日本大谷大學因疫情影響雙方尚未進行交流，擬將交流起始日改為 2023 年，修改後合約詳附件 4 (第 26~28 頁)。

二、本案業經日文系系務會議 111 學年度第 1 學期第 1 次會議通過。

決議：通過。

提案八：俄文系擬廢除「淡江大學外國語文學院俄國語文學系學生俄語能力畢業標準檢定規則」，提請討論。(俄文系提)

說明：

一、本系考量俄語檢定考試遭遇考官資格需重新培訓、線上檢測無法跨國付費、考試過程軟硬體要求過高、證書無法寄回台等問題，故仿效政大斯拉夫語系取消俄檢畢業門檻之規定，並自 109 學年度入學生起適用。

二、經查核目前大四學生 (108 學年度入學生) 已有 12 位學生通過俄語一級 B1 檢定，尚有部份大四學生未通過俄語檢定標準，考量目前報考俄檢之不便並已徵詢通過俄檢之學生，擬針對 108 學年度(含)前入學生及雙主修生，修正本系「淡江大學外國語文學院俄國語文學系學生俄語能力畢業標準檢定規則」，以不影響學生之畢業權益。

三、「淡江大學外國語文學院俄國語文學系學生俄語能力畢業標準檢定規則」修正條文對照表如下：  
「淡江大學外國語文學院俄國語文學系學生俄語能力畢業標準檢定規則」修正條文對照表

修正條文	現行條文	說明
<p>第二條 本規則適用對象如下：</p> <p>一、<u>九十七學年度至一百零八學年度</u>入學本系之大學部學生。</p> <p>二、<u>九十七學年度至一百零八學年度</u>申請加修本系為雙主修之學生。</p>	<p>第二條 本規則適用對象如下：</p> <p>一、<u>97 學年度起</u>入學本系之大學部學生(不含進修學士班)。</p> <p>二、<u>97 學年度起</u>入學加修本系為雙主修之學生。</p>	修正適用對象
<p>第三條 <u>達到以下語言能力檢核標準之一者，視為通過本系俄語能力畢業標準：</u></p> <p>一、<u>「俄語檢定」(Типовой тест по русскому языку как иностранному) 第一級 (первый уровень)。</u></p> <p>二、<u>本系俄語能力畢業會考。</u></p>	<p>第三條 <u>參加並通過「俄語檢定」(Типовой тест по русскому языку как иностранному) 第一級(первый уровень)者，視為達到本系俄語能力畢業標準。</u></p>	畢業標準，增列俄語能力畢業會考
<p>第五條 參加第三條規定之考試未通過的學生，<u>應修習本系於四年級下學期開設的「進修俄語」二學分。</u></p>	<p>第五條 參加第三條規定之考試未通過的學生，<u>得修習本系於四年級下學期開設的「進修俄語」2 學分。</u></p>	文字修正



第六條 欲修習「進修俄語」的學生，須於四年級下學期期初加退選課前，持未通過之成績單到本系登記選課。

第六條 欲修習「進修俄語」的學生，須於四年級下學期期初加退選課前持未通過之成績單到本系登記選課。

增加標點符號

四、本修訂條文案通過，適用於 108 學年度（含）前入學生及申請修讀本系雙主修生。

五、本案業經俄文系系務會議 111 學年度第 1 學期第 1 次會議通過。

決議：通過。

伍、臨時動議（無）

陸、散會（下午 1 時 50 分）

## 淡江大學國際事務學院 111 學年度第 1 學期第 1 次院務會議紀錄

時間：111 年 9 月 27 日（星期二）下午 12 時 10 分

地點：淡水校園驚聲國際會議廳

主席：包正豪院長

紀錄：趙惠珠、許雅惠

出席：詳簽到單

**壹、主席報告**

- 一、代表學院全體同仁歡迎今年度新聘教師：戰略所林穎佑、歐陽睿兩位助理教授，以及外交系霍珍妮副教授和洪耀南助理教授。
- 二、代表學院全體同仁恭喜政經系雷納德和觀光系陳淑娟兩位師長升等正教授，以及政經系梁家恩老師升等副教授。
- 三、教務處為鼓勵及肯定教師積極參與本處教師教學發展中心舉辦之教學研習活動，110 學年度共辦理 45 場教學研習，並於活動報名系統中統計出七院參與教學研習次數最多之教師。本院國際觀光管理學系陳淑娟主任共參與 21 次，亦請教師們積極參與學校舉辦之教學研習活動。
- 四、依 111 學年度第 1 次院長會議主席裁示及提案討論決議，本校各系所之研究能量應予提升，提高國科會專題計畫補助通過率/數與學術論文發表數，並列入追蹤考核。而本院 110 學年度以前的國科會專題研究計畫補助通過數和經費數，排名全校各院倒數第三，以及受獎勵學術期刊論文發表數，排名全校各院最後（相關資訊如附件 1），亟待加強。
- 五、111 學年度全院各系所共計獲得/執行國科會專題計畫 11 件，分別為戰略所（李大中副教授）、外交系（唐裕安助理教授）、觀光系（葉劍木教授）各 1 件，政經系 8 件（包正豪教授、雷納德教授、周應龍副教授、安娜副教授、黃富娟副教授、梁家恩副教授、林偉修助理教授），總補助經費 888 萬元；教學實踐研究計畫則是外交系（陳建甫副教授）和觀光系（紀珊如助理教授）各 1 件；總補助經費 46 萬元。相較於 110 學年度，本院無論受補助件數或補助經費數，均有成長，而這些研究成果將會反映在未來本院機儀預算的分配比例上。同時本院 111 學年的國科會計畫通過數和補助經費數均不遜於工學院，希望能夠繼續保持。
- 六、配合 EMI 全英語教學推動計畫，111 學年度將增開 1 門磨課師課程，由觀光系開設（由陳淑娟主任授課）。同時計畫執行期間仍將持續新增開設至少 6 門，因此請戰略所、外交系、觀光系、政經系，以 1:2:1:2 的比例，協調出新增開設另外 6 門課程（112-114 學年度，每年 2 門；112 學年新設磨課師應於 111 年 12 月提出）。
- 七、為配合 EMI 全英語教學推動計畫之增設全英語教學系所組的計畫目標，原擬於 113 學年度讓「臺灣與亞太研究全英語碩士學位學程」恢復招生，惟該學程 110 學年度不符合教育部師生質量規定，無法復招，僅能於所有學生畢業後，申報撤銷。然增設全英語教學系所組的計畫目標，仍須達成，請各系所討論增設全英語教學碩士班的可能性及具體做法，列為下次院務會議討論議案。
- 八、轉知院長會議主席報告事項（校長指示）：「今年 111 學年度大學分發入學本校未足額錄取 1,037 名，此為少子化海嘯的警訊，除請各院系所除配合減班、合併外，全校各單位亟需積極進行相關事項如媒體公關業務(秘書處)、整體招生策略(教務處)、個別招生策略(院系所)、行政事務精進(各單位)等，希冀透過全校教職員的同心戮力，以使本校在高教競爭激烈之際，能安然度過嚴峻考驗！」另經校長陳核後調整之 112 學年度日間學制學士班調整招生名額分配，教育部核定 112 全校減招 10 名及本校申請寄存 286 名後，依 112 第 6 次總量會議討論之名額分配進行微調，分配名額為：外交系 50 名(增 5 名)、政經系 48 名、觀光系 60 名(減 40 名，112 學年度起減 1 班，單班招生)。
- 九、轉知校長於第 186 次行政會議及 112 學年度第 1 次招生委員會議指示：為落實招生因應策略，自 12 月中旬起，將以學院為單位，分別以學院及系所角度進行 20 分鐘的 112-117 學年度招生及相關組織調整策略報告。報告內容無須喊口號，而應以循證方法（evidence-based）提出具體策略，參酌逐年出生率，設立逐年註冊率 KPI，且做為追蹤管考項目。另，碩士/碩專班招生狀況較大學日間部更為惡化，各院系所於報告中，應把握以下原則：(1)面對少子化衝擊，主動積極招生和組織調整瘦身勢在必行，但學校不會傷害教師基本權益。不過，相關系所/教師也應該調整轉型，不能一切如舊；(2)教育學院和國際事務學院系所整併後，相關碩士班網頁資訊不正確，應立即改正；(3)碩士/碩專各班之招生規模應以 30 人為目標，方符合經濟效益；(4)招生規模未符合經濟效益或註冊率不及 80%者，均應考慮合併或停招。

**貳、報告事項**

- 一、上次會議決議案及指示事項執行情形

## (一) 會議決議案執行情形

編號	決議案及指示事項	執行情形
1	通過本院各研究中心主任推薦案。	依會議決議辦理，業經校長簽核。
2	通過本院擬與美國德克薩斯州山姆修斯頓州立大學簽訂學術交流合作備忘錄案。	業經國際化暨國際交流委員會第 4 次會議(111.06.22)通過。

決 定：同意備查。

## 參、討論事項

## ◎院課程提案

提案一：111 學年度國際事務學院開設「全英語授課獎勵課程」申請案，提請追認。（國際事務學院、外交與國際關係學系、國際觀光管理學系、全球政治經濟學系提）

說 明：

- 一、依教林字第 1110000492 號函辦理。
- 二、111 學年度「全英語授課獎勵課程」開課一覽表詳【附件 2】。
- 三、本案業經國際事務學院課程委員會 111 學年度第 1 學期第 1 次會議通過。

決 議：追認通過。

提案二：外交與國際關係學系 111 學年度「以實整虛」課程異動案，提請追認。（外交與國際關係學系提）

說 明：

- 一、異動課程如下：

序號	異動	開課系級班別	學分數上	學分數下	選、必修	開課科目名稱	授課教師	數位教學週數(線上非同步)	異動原因及情形
1	異動前	外交系 1 年級		2	必	國際關係概論(二)	游雅雯	4	教師辭聘異動授課教師
	異動後	外交系 1 年級		2	必	國際關係概論(二)	唐裕安		新授課教師取消以實整虛
2	異動前	外交系 2 年級	2		選	比較政治	游雅雯	4	教師辭聘異動授課教師
	異動後	外交系 2 年級	2		選	比較政治	霍珍妮		新授課教師取消以實整需

- 二、本案業經國際事務學院課程委員會 111 學年度第 1 學期第 1 次會議通過。

決 議：追認通過。

提案三：國際觀光管理學系 111 學年度第 2 學期「觀光產業實務」申請「非全時全職校外實習」，提請追認。（國際觀光管理學系提）

說 明：

- 一、依教儒字第 1110000029 號函辦理。
- 二、依據淡江大學學生校外實習實施要點第四點所述，「觀光產業實務」屬於「非全時全職校外實習」，係指學生實習期間得安排於學期中或寒暑假，以滿足本系要求之 200 小時實習時數，111 學年度學生校外實習課程異動審議清單詳【附件 3】。
- 三、本案業經國際事務學院課程委員會 111 學年度第 1 學期第 1 次會議通過。

決 議：追認通過。

提案四：全球政治經濟學系 111 學年度亞太與拉美研究數位學習碩士在職專班課程規劃，提請追認。（全球政治經濟學系提）

說 明：

- 一、案揭碩士在職專班為 111 學年度新設立。
- 二、課程說明及必修科目表詳【附件 4】。

三、本案業經國際事務學院課程委員會 111 學年度第 1 學期第 1 次會議通過。

決議：追認通過。

提案五：全球政治經濟學系亞太與拉美研究數位學習碩士在職專班 111 學年度遠距課程開設異動案，提請追認。（全球政治經濟學系提）

說明：

一、依課務組 111 年 7 月 18 日 OA 辦理。

二、異動科目如下：

異動	學年度	開課年級	必選修	課程名稱	授課教師	異動原因及情形
異動前	111(1)	1	選	台灣與東亞國家發展與社會轉型	黃富娟	更改課程名稱
異動後	111(1)	1	選	台灣及東亞國家發展與社會轉型	黃富娟	

三、本案業經國際事務學院課程委員會 111 學年度第 1 學期第 1 次會議通過。

決議：追認通過。

提案六：外交與國際關係學系、國際觀光管理學系、全球政治經濟學系 112 學年度起大學部入學新生起必修科目異動表、學分異動案，提請討論。（外交與國際關係學系、國際觀光管理學系、全球政治經濟學系提）

說明：

一、112 學年度起入學新生起必修科目異動表及必修科目表，詳【附件 5】。

二、本案業經國際事務學院課程委員會 111 學年度第 1 學期第 1 次會議通過。

決議：通過。

提案七：外交與國際關係學系 112 學年度入學新生之「課程結構」暨 111 學年度「新設課程」外審結果回應案，提請討論。（外交與國際關係學系提）

說明：

一、依教務處來文（111.8.16）及本校課程改革暨審查作業要點辦理。

二、112 學年度「課程結構」規劃，本系畢業學分數 128 學分，校定必修為 26 學分、本院共同必修 2 學分、本系專業必修學分數 50 學分，最低應修本系選修科目學分數 18 學分，自由選修學分數 32 學分；委員審查意見及本系回應之檢討改善情形，詳【附件 6】

三、111 學年度「新設課程」3 科審查委員意見及本系回應之檢討改善情形，詳【附件 7】。

四、本案業經國際事務學院課程委員會 111 學年度第 1 學期第 1 次會議通過。

決議：通過。

提案八：國際觀光管理學系 112 學年度課程結構外審審查結果案，提請討論。（國際觀光管理學系提）

說明：

一、依淡江大學課程改革暨審查作業要點辦理。

二、112 學年度課程結構外審審查結果回覆表，詳【附件 8】。

三、本案業經國際事務學院課程委員會 111 學年度第 1 學期第 1 次會議通過。

決議：通過。

提案九：全球政治經濟學系 112 學年度課程結構外審審查結果案，提請討論。（全球政治經濟學系提）

說明：

一、依淡江大學課程改革暨審查作業要點辦理。

二、112 學年度課程結構外審審查結果回覆表，詳【附件 9】。

三、本案業經國際事務學院課程委員會 111 學年度第 1 學期第 1 次會議通過。

決議：通過。

提案十：全球政治經濟學系 112 學年度新設課程審查結果案，提請討論。（全球政治經濟學系提）

說明：

一、依淡江大學課程改革暨審查作業要點辦理。

二、112 學年度新設課程共計「歐盟跨國治理」、「轉型正義」、「全球新創產業與電子商務」、「馬來西亞社會經濟文化專題」、「越南社會經濟文化專題」、等 5 科，新設課程外審審查結果暨回覆意見彙整表，詳【附件 10】。

三、本案業經國際事務學院課程委員會 111 學年度第 1 學期第 1 次會議通過。

決議：通過。

提案十一：國際觀光管理系 109 學年度(含)以前入學學生之必修課程替代案，提請討論。（國際觀光管理學系提）

說明：

- 一、因組織調整，原屬全球發展學院之院必修 2 學分課程「全球化概論」，自 111 學年度起停開，為顧及學生權益，替代課程規劃如下：

109 學年度(含)以前入學學生必修課程	學分數	課程調整原因	替代課程
全球化概論	2	學院整併停開	國際現勢_2 學分 全球體系與兩岸關係_2 學分 國際學習_2 學分

二、自 111 學年度起實施。

三、本案業經國際事務學院課程委員會 111 學年度第 1 學期第 1 次會議通過。

決議：通過。

提案十二：全球政治經濟學系 109 學年度（含）以前入學學生之必修課程替代案，提請討論。（全球政治經濟學系提）

說明：

- 一、因組織調整，原屬全球發展學院之院必修課程「企業概論與創業管理」自 111 學年度起停開，為顧及學生權益，替代課程規劃如下：

109 學年度(含)以前入學學生必修課程	學分數	課程調整原因	替代課程
企業概論與創業管理	2	學院整併停開	企業概論_3 學分 創新管理_2 學分 幸福產業創新與管理_3 學分 全球品牌管理_2 學分 消費者行為_2 學分

二、自 111 學年度起實施。

三、本案業經國際事務學院課程委員會 111 學年度第 1 學期第 1 次會議通過。

決議：通過。

#### ◎院招生提案

提案十三：全球政治經濟學系拉丁美洲研究碩士班自 113 學年度起停招案，提請討論。（全球政治經濟學系提）

說明：

- 一、依教務處 111 年 9 月 23 日最速件 OA 辦理。  
二、拉丁美洲研究碩士班近 4 年註冊率如下：

108 學年度	109 學年度	110 學年度	111 學年度
76.92%	38.46%	40.00%	10.00%

三、本案業經國際事務學院招生委員會 112 學年度第 1 學期第 1 次會議通過。

決議：通過。

提案十四：112 學年度外交與國際關係學系全英語學士班「繁星推薦」招生簡章修正案，提請追認。（外交與國際關係學系提）

說明：

- 一、依招生策略中心來電（110.8.16）辦理。  
二、為提升本系招生率，刪除「學測、英聽檢定」之參採科目「社會」篩選標準，修正前、後如下表：

招生學系(組)	修正後		修正前	
	學測、英聽檢定		學測、英聽檢定	
	科目	標準	科目	標準
外交與國際關係學系				

招生學系(組)	修正後		修正前	
	學測、英聽檢定		學測、英聽檢定	
全英語學士班	國文 英文 數學 A 數學 B <b>社會</b> 自然 英聽	-- 均標 -- -- -- -- --	國文 英文 數學 A 數學 B 社會 自然 英聽	-- 均標 -- -- 後標 -- --

三、本案業經國際事務學院招生委員會 112 學年度第 1 學期第 1 次會議通過。

決議：追認通過。

提案十五：112 學年度外交與國際關係學系全英語學士班「分發入學」招生簡章修正案，提請追認。（外交與國際關係學系提）

說明：

一、依招生策略中心來電（110.8.16）辦理。

二、為提升本系招生率，修正採計科目之加權如下表：

招生學系(組)	修正後	修正前
外交與國際關係學系全英語學士班	<u>英文x1.50</u> <u>歷史x1.00</u> <u>國文x1.00</u>	英文 x2.00 歷史 x1.50 國文 x1.50

三、本案業經國際事務學院招生委員會 112 學年度第 1 學期第 1 次會議通過。

決議：追認通過。

提案十六：112 學年度外交與國際關係學系全英語學士班「申請入學」招生簡章修正案，提請追認。（外交與國際關係學系提）

說明：

一、依招生策略中心來電（110.8.16）辦理。

二、為提升本系招生率，修正相關項目前、後如下表：

招生學系(組)	修正後					修正前				
	科目	檢定	篩選倍率	學測成績採計方式	第二階段估甄選總成績比例及指定項目	科目	檢定	篩選倍率	學測成績採計方式	第二階段估甄選總成績比例及指定項目
外交與國際關係學系全英語學士班	國文 英文 數學A 數學B <b>社會</b> 自然 英聽	-- 均標 -- -- -- -- --	7 3 -- -- <b>6</b> -- --	1.00 <b>1.50</b> -- -- <b>1.00</b> -- --	<b>成績比例30%</b> <b>面試40%</b> 審查資料30%	國文 英文 數學A 數學B 社會 自然 英聽	-- 均標 -- -- -- -- --	5 3 -- -- 4 -- --	1.00 2.00 -- -- 1.50 -- --	成績比例40% 審查資料30% 面試30%

三、甄選成績同分參酌之順序，修正相關項目前、後如下表：

招生學系(組)	修正後	修正前
外交與國際關係學系全英語學士班	<u>一、面試</u> <u>二、學測英文級分</u> <u>三、審查資料</u> <u>四、學測國文級分</u>	一、學測英文級分 二、學測國文級分 三、審查資料 四、面試

四、本案業經國際事務學院招生委員會 112 學年度第 1 學期第 1 次會議通過。

決議：追認通過。

提案十七：112 學年度外交與國際關係學系日間學士班暑假轉學考招生簡章訂定案，提請討論。（外交與國際關係學系提）

說明：

- 一、為提高本系招生率，依招生策略中心來文增訂暑假轉學考相關內容。
- 二、招生名額部分招生中心表示會由註冊組提供，其他相關內容如下表：

系 別	考試科目 (代號)	比重	同分參酌 順序	備 註
普通組單招 (只招收暑轉 2 年級)  外交與國際關係學系全英 語學士班	1 英文 2 國文	x 9.00 x 1.00	1 英文 2 國文	全英語授課學 分始得抵免 (國內大學需 提出相關全英 語授課證明及 CEFR 語言能力 檢定證照達 B2 等級證明)

- 三、本案業經國際事務學院招生委員會 112 學年度第 1 學期第 1 次會議通過。

決議：通過。

提案十八：112 學年度外交與國際關係學系日間學士班暑假轉學考招生簡章(防疫版)訂定案，提請討論。  
(外交與國際關係學系提)

說明：

- 一、為提高本系招生率，依招生策略中心來文增訂暑假轉學考相關內容。
- 二、招生系別、名額、書面審查資料和占分比重及其他規定相關內容如下表：

系 別	資料審查項目	比重	同分參酌順序	備 註
外交與國際關係學 系全英語學士班 (只招收暑假轉學 考 2 年級)	1.歷年成績單 2.自傳 3.其他有助審查資料(如語文 能力證明、專業證照、競賽成 果等佐證資料)	50%  25% 25%	1.歷年成績單 2.自傳 3.其他有助審查資料 (如語文能力證明、專業 證照、競賽成果等佐證 資料)	全英語授課學 分始得抵免 (國內大學需 提出相關全英 語授課證明及 CEFR 語言能力 檢定證照達 B2 等級證明)

- 三、本案業經國際事務學院招生委員會 112 學年度第 1 學期第 1 次會議通過。

決議：通過。

提案十九：外交與國際關係學系歐洲研究碩士班 112 學年度招生考試簡章(防疫版)修正案，提請討論。  
(外交與國際關係學系提)

說明：

- 一、案揭簡章考試科目修訂如下：

修訂項目	修正後	修正前	修訂說明
考試科目	<b>書面審查</b>	1. 書面審查 2. 視訊面試	取消視訊面試。
各系所規定及注 意事項	二、錄取總成績書面審查 占 100%(報考動機及歷年 成績單占 50%，簡歷及其他 審查資料占 50%)。 同分參酌順序： <u>1.報考動機 及歷年成績單 2.簡歷及其 他審查資料。</u>	二、錄取總成績 書面審查占 60%、面試占 40%。  同分參酌順序： 1.視訊面試 2.書 面審查。	一、修正書面審查比 例，及內含配分比。  二、修改同分參酌項目。

- 二、本案業經國際事務學院招生委員會 112 學年度第 1 學期第 1 次會議通過。

決議：通過。

提案二十：國際觀光管理學系 111 學年度「日間部寒假轉學生」、112 學年度「日間班暑假轉學生」防疫  
簡章修正案，提請追認。(國際觀光管理學系提)

說明：

- 一、依教務處 111 年 7 月 26 日教林字第 1110000481 號函及 8 月 8 日教儒字第 1110000015 號函辦理。  
二、修訂對照表如下：

修訂項目	修正後	修正前	說明
備註	<p>一、<b>本系推動「三全」教育：所有課程採「全英語授課」，以加強英文為目的；所有學生「全大三出國」，自費至本系指定姊妹校留學一年(留學期間仍應在本校註冊且繳交 1/4 學雜費)；「全住宿(大一、大二須住宿)。「應通過英文畢業門檻，完成實習時數，取得指定證照，始得畢業。」</b></p> <p>二、轉學生原校所修課之學分抵免，除中國語文能力表達、軍護及體育等課程外，其餘專業及通識課程，均必須為全英語授課課程，方得抵免。</p> <p><b>三、大二寒轉學生須修畢且通過「國際學習」課程，延後至大四出國。</b></p>	<p>一、本系採「四全」政策：「全大三出國」（自費至本校指定姊妹校留學一年，且在本校註冊並繳交 1/4 學雜費）、「全英語授課」（增進英語能力）、「全住宿學院」（本系位於淡水校園）、「全產業接軌」（海外實習組須完成海外觀光產業實習；全球跨域組須完成國內觀光產業實習）。應通過托福 iBT61 分（或雅思 5.5 分、多益 700 分），取得指定證照，始得畢業。</p> <p>二、轉學生原校所修課之學分抵免，除中國語文能力表達、軍護及體育等課程外，其餘專業及通識課程，均必須為全英語授課課程，方得抵免。</p>	<p>一、修改備註內容。</p> <p>二、將原應通過托福 iBT61 分（或雅思 5.5 分、多益 700 分）改為應通過英文畢業門檻。</p>

三、本案業經國際事務學院招生委員會 112 學年度第 1 學期第 1 次會議通過。

決議：追認通過。

提案二十一：國際觀光管理學系 111 學年度「日間部寒假轉學生」、112 學年度「日間班暑假轉學生」簡章修正案，提請追認。（國際觀光管理學系提）

說明：

- 一、依教務處 111 年 7 月 26 日教林字第 1110000481 號函及 8 月 8 日教儒字第 1110000015 號函辦理。  
二、修訂對照表如下：

修訂項目	修正後	修正前	說明
備註	<p>一、<b>本系推動「三全」教育：所有課程採「全英語授課」，以加強英文為目的；所有學生「全大三出國」，自費至本系指定姊妹校留學一年(留學期間仍應在本校註冊且繳交 1/4 學雜費)；「全住宿(大一、大二須住宿)。「應通過英文畢業門檻，完成實習時數，取得指定證照，始得畢業。」</b></p> <p>二、轉學生原校所修課之學分抵免，除中國語文能力表達、軍護及體育等課程外，其餘專業及通識課程，均必須為全英語授課課程，方得抵免。</p> <p><b>三、大二寒轉學生須修畢且通</b></p>	<p>一、本系採「四全」政策：「全大三出國」（自費至本校指定姊妹校留學一年，且在本校註冊並繳交 1/4 學雜費）、「全英語授課」（增進英語能力）、「全住宿學院」（本系位於淡水校園）、「全產業接軌」（海外實習組須完成海外觀光產業實習；全球跨域組須完成國內觀光產業實習）。應通過托福 iBT61 分（或雅思 5.5 分、多益 700 分），取得指定證照，始得畢業。</p> <p>二、轉學生原校所修課之學分抵免，除中國語文能力表達、軍護及體育等課程外，其餘專業及通識課</p>	<p>一、修改備註內容。</p> <p>二、將原應通過托福 iBT61 分（或雅思 5.5 分、多益 700 分）改為應通過英文畢業門檻。</p>



修訂項目	修正後	修正前	說明
	<u>過「國際學習」課程，延後至大四出國。</u>	程，均必須為全英語授課課程，方得抵免。	

三、本案業經國際事務學院招生委員會 112 學年度第 1 學期第 1 次會議通過。

決議：追認通過。

提案二十二：國際觀光管理學系 112 學年度「繁星推薦」招生簡章修正案，提請追認。（國際觀光管理學系提）

說明：

一、依教務處 111 年 7 月 26 日教林字第 1110000481 號函及 8 月 8 日教儒字第 1110000015 號函辦理。

二、修訂對照表如下：

修訂項目	修正後	修正前	說明
招生分組	單班招生	海外實習組及全球跨域組	取消分組
備註	<p>1. <u>本系推動「三全」教育：所有課程採「全英語授課」，以加強英文為目的；所有學生「全大三出國」，自費至本系指定姊妹校留學一年（留學期間仍應在本校註冊且繳交1/4學雜費）；「全住宿」(大一、大二須住宿)。應通過英文畢業門檻，完成實習時數，取得指定證照，始得畢業。</u></p> <p>2. 聯絡電話：(02)26215656分機3661；網址：<a href="https://www.itm.tku.edu.tw">https://www.itm.tku.edu.tw</a>。</p>	<p>1. 本系採「四全」政策：「全大三出國」(自費至本校指定姊妹校留學一年，且在本校註冊並繳交1/4學雜費)、「全英語授課」(增進英語能力)、「全住宿學院」(本系位於淡水校園，大一、大二須住校)及「全產業接軌」(須完成海外觀光產業實習)。應通過托福iBT61分(或雅思5.5分、多益700分)，取得指定證照，始得畢業。</p> <p>2. 聯絡電話：(02)26215656 分機7049；網址：<a href="http://www.itm.tku.edu.tw">http://www.itm.tku.edu.tw</a>。</p>	<p>一、將原應通過托福 iBT61 分(或雅思 5.5 分、多益 700 分)改為應通過英文畢業門檻。</p> <p>二、修改分機號碼。</p> <p>三、修改網址名稱。</p> <p>四、修改備註內。</p>

三、本案業經國際事務學院招生委員會 112 學年度第 1 學期第 1 次會議通過。

決議：追認通過。

提案二十三：國際觀光管理學系 112 學年度「申請入學」招生簡章修正案，提請追認。（國際觀光管理學系提）

說明：

一、依教務處 111 年 7 月 26 日教林字第 1110000481 號函及 8 月 8 日教儒字第 1110000015 號函辦理。

二、修訂對照表如下：

修訂項目	修正後	修正前	說明																																																																																																								
招生分組	單班招生	海外實習組及全球跨域組	取消分組																																																																																																								
備註	<table border="1"> <thead> <tr> <th colspan="4">學測、英聽篩選方式</th> </tr> <tr> <th colspan="4">第一階段</th> </tr> <tr> <th>科目</th> <th>檢定</th> <th colspan="2">篩選</th> </tr> </thead> <tbody> <tr> <td>國文</td> <td>--</td> <td colspan="2">--</td> </tr> <tr> <td>英文</td> <td>均標</td> <td colspan="2">3</td> </tr> <tr> <td>數學A</td> <td>--</td> <td colspan="2">--</td> </tr> <tr> <td>數學B</td> <td>--</td> <td colspan="2">--</td> </tr> <tr> <td>社會</td> <td>--</td> <td colspan="2">--</td> </tr> <tr> <td>自然</td> <td>--</td> <td colspan="2">--</td> </tr> <tr> <td>--</td> <td>--</td> <td colspan="2">--</td> </tr> <tr> <td>英聽</td> <td>--</td> <td colspan="2">--</td> </tr> </tbody> </table> <table border="1"> <thead> <tr> <th colspan="4">甄選總成績採計方式及佔總成</th> </tr> <tr> <th colspan="4">第二階段</th> </tr> </thead> </table>	學測、英聽篩選方式				第一階段				科目	檢定	篩選		國文	--	--		英文	均標	3		數學A	--	--		數學B	--	--		社會	--	--		自然	--	--		--	--	--		英聽	--	--		甄選總成績採計方式及佔總成				第二階段				<table border="1"> <thead> <tr> <th colspan="4">學測、英聽篩選方式</th> </tr> <tr> <th colspan="4">第一階段</th> </tr> <tr> <th>科目</th> <th>檢定</th> <th colspan="2">篩選</th> </tr> </thead> <tbody> <tr> <td>國文</td> <td>--</td> <td colspan="2">6</td> </tr> <tr> <td>英文</td> <td>均標</td> <td colspan="2">3</td> </tr> <tr> <td>數學A</td> <td>--</td> <td colspan="2">--</td> </tr> <tr> <td>數學B</td> <td>--</td> <td colspan="2">--</td> </tr> <tr> <td>社會</td> <td>--</td> <td colspan="2">--</td> </tr> <tr> <td>自然</td> <td>--</td> <td colspan="2">--</td> </tr> <tr> <td>--</td> <td>--</td> <td colspan="2">--</td> </tr> <tr> <td>英聽</td> <td>--</td> <td colspan="2">--</td> </tr> </tbody> </table> <table border="1"> <thead> <tr> <th colspan="4">甄選總成績採計方式及佔總成</th> </tr> <tr> <th colspan="4">第二階段</th> </tr> </thead> </table>	學測、英聽篩選方式				第一階段				科目	檢定	篩選		國文	--	6		英文	均標	3		數學A	--	--		數學B	--	--		社會	--	--		自然	--	--		--	--	--		英聽	--	--		甄選總成績採計方式及佔總成				第二階段				<p>一、第一階段篩選方式刪除國文</p> <p>二、第二階段學測成績刪除國文 *1.00，更改英文 *1.25，改佔甄選總成績比為 30%，更改審查資料佔甄選總成績比例</p>
學測、英聽篩選方式																																																																																																											
第一階段																																																																																																											
科目	檢定	篩選																																																																																																									
國文	--	--																																																																																																									
英文	均標	3																																																																																																									
數學A	--	--																																																																																																									
數學B	--	--																																																																																																									
社會	--	--																																																																																																									
自然	--	--																																																																																																									
--	--	--																																																																																																									
英聽	--	--																																																																																																									
甄選總成績採計方式及佔總成																																																																																																											
第二階段																																																																																																											
學測、英聽篩選方式																																																																																																											
第一階段																																																																																																											
科目	檢定	篩選																																																																																																									
國文	--	6																																																																																																									
英文	均標	3																																																																																																									
數學A	--	--																																																																																																									
數學B	--	--																																																																																																									
社會	--	--																																																																																																									
自然	--	--																																																																																																									
--	--	--																																																																																																									
英聽	--	--																																																																																																									
甄選總成績採計方式及佔總成																																																																																																											
第二階段																																																																																																											

修訂項目	修正後			修正前			說明
招生分組	單班招生			海外實習組及全球跨域組			取消分組
	學測成績 採計方式	佔甄選總 成績比例	指定 項目	學測成績 採計方式	佔甄選總 成績比例	指定 項目	為 30%、團體面試佔甄選總成績比例為 40%。 三、甄選總成績同分參酌之順序調動。 四、備註第 2 點修改。 五、修改分機號碼。 六、更改參採學測科目為英文。 七、同級分(分數)超額篩選方式為學測英文級分。
	-- <u>*1.25</u> -- -- -- -- --	30%	審查 資料	*1.00 *2.00 -- -- -- -- --	50%	審查 資料	
			團體 面試				
	甄選總成績採計方式及佔總成績			甄選總成績採計方式及佔總成績			
	第二階段			第二階段			
	檢定	佔甄選總		檢定	佔甄選總		
	-- 60分	<u>30%</u> <u>40%</u>		-- 60分	25% 25%		
	甄選總成績同分參酌之順序			甄選總成績同分參酌之順序			
	一、 <u>團體面試</u> 二、 <u>審查資料</u> 三、 <u>學測英文級分</u>			一、學測英文級分 二、審查資料 三、團體面試			
	備註： 1.通過第一階段篩選並完成報名繳費者，請務必於 月 日前完成審查資料上傳；相關規定請至本校招生資訊網頁參考「第二階段甄試補充規定」，網址： <a href="https://adms.tku.edu.tw">https://adms.tku.edu.tw</a> 。 2.本系推動「三全」教育：所有課程採「全英語授課」，以加強英文為目的；所有學生「全大三出國」，自費至本系指定姊妹校留學一年(留學期間仍應在本校註冊且繳交 1/4 學雜費)；「全住宿」(大一、大二須住宿)。應通過英文畢業門檻，完成實習時數，取得指定證照，始得畢業。 3 本系聯絡電話：(02)26215656 分機 3661 4.本系網址： <a href="http://www.itm.tku.edu.tw">www.itm.tku.edu.tw</a>			備註： 1.通過第一階段篩選並完成報名繳費者，請務必於 月 日前完成審查資料上傳；相關規定請至本校招生資訊網頁參考「第二階段甄試補充規定」，網址： <a href="https://adms.tku.edu.tw">https://adms.tku.edu.tw</a> 。 2.本系採「四全」政策：「全大三出國」(自費至本校指定姊妹校留學一年，且在本校註冊並繳交1/4學雜費)、「全英語授課」、「全住宿學院」(大一、大二須住校)及「全產業接軌」(須完成海外觀光產業實習)，應通過托福iBT61分(或雅思5.5分、多益700分)，取得指定證照，始得畢業。 3 本系聯絡電話：(02)26215656 分機 3624。 4.本系網址： <a href="http://www.itm.tku.edu.tw">www.itm.tku.edu.tw</a>			
				參採學測科目			

修訂項目	修正後	修正前	說明
招生分組	單班招生	海外實習組及全球跨域組	取消分組
	參採學測科目	英文	
	英文	國文	
	同級分(分數)超額篩選方式	學測英文、國文級分總和級分	
	學測英文級分		

三、本案業經國際事務學院招生委員會 112 學年度第 1 學期第 1 次會議通過。

決議：追認通過。

提案二十四：國際觀光管理學系 112 學年度「分發入學」招生簡章修正案，提請追認。（國際觀光管理學系提）

說明：

一、依教務處 111 年 7 月 26 日教林字第 1110000481 號函及 8 月 8 日教儒字第 1110000015 號函辦理。

二、修訂對照表如下：

修訂項目	修正後	修正前	說明												
招生分組	單班招生	海外實習組及全球跨域組	取消分組												
備註	<p>1.國際觀光管理學系</p> <table border="1"> <tr> <td>採計科目及加權</td> </tr> <tr> <td>英 文 x 1.25</td> </tr> <tr> <td>國 文 x 1.00</td> </tr> <tr> <td>地 理 x 1.00</td> </tr> </table> <p>2.選系說明：  <u>本系推動「三全」教育：所有課程採「全英語授課」，以加強英文為目的；所有學生「全大三出國」，自費至本系指定姊妹校留學一年（留學期間仍應在本校註冊且繳交 1/4 學雜費）；「全住宿」(大一、大二須住宿)。「應通過英文畢業門檻，完成實習時數，取得指定證照，始得畢業。」</u></p>	採計科目及加權	英 文 x 1.25	國 文 x 1.00	地 理 x 1.00	<p>1.海外實習組</p> <table border="1"> <tr> <td>採計科目及加權</td> </tr> <tr> <td>英 文 x 2.00</td> </tr> <tr> <td>國 文 x 1.00</td> </tr> <tr> <td>地 理 x 1.00</td> </tr> </table> <p>2.選系說明                      本系採「四全」政策：全大三出國（自費至指定姊妹校留學一年，繳交 1/4 學雜費）、全英語授課(增進英語能力)、全住宿學院(大一、大二須住校)、全產業接軌(須完成海外觀光產業實習)。畢業應通過托福 iBT61 分（或雅思 5.5 分、多益 700 分），取得指定證照。</p> <p>3.全球跨域組</p> <table border="1"> <tr> <td>採計科目及加權</td> </tr> <tr> <td>英 文 x 2.00</td> </tr> <tr> <td>國 文 x 1.00</td> </tr> <tr> <td>歷 史 x 1.00</td> </tr> </table> <p>4.選系說明                      本系採「四全」政策：全大三出國（自費至指定姊妹校留學一年，繳交 1/4 學雜費）、全英語授課(增進英語能力)、全住宿學院(大一、大二須住校)、全產</p>	採計科目及加權	英 文 x 2.00	國 文 x 1.00	地 理 x 1.00	採計科目及加權	英 文 x 2.00	國 文 x 1.00	歷 史 x 1.00	<p>一、選系說明調整。</p> <p>二、採計科目及加權英文調整為 x1.25 倍。</p>
採計科目及加權															
英 文 x 1.25															
國 文 x 1.00															
地 理 x 1.00															
採計科目及加權															
英 文 x 2.00															
國 文 x 1.00															
地 理 x 1.00															
採計科目及加權															
英 文 x 2.00															
國 文 x 1.00															
歷 史 x 1.00															

修訂項目	修正後	修正前	說明
招生分組	單班招生	海外實習組及全球跨域組	取消分組
		業接軌(須完成海外觀光產業實習)。畢業應通過托福 iBT61 分(或雅思 5.5 分、多益 700 分)，取得指定證照。	

三、本案業經國際事務學院招生委員會 112 學年度第 1 學期第 1 次會議通過。

決議：追認通過。

提案二十五：國際觀光管理學系 112 學年度「僑生及港澳生來台就學」單獨招生簡章修正案，提請追認。  
(國際觀光管理學系提)

說明：

一、依教務處 111 年 7 月 26 日教林字第 1110000481 號函及 8 月 8 日教儒字第 1110000015 號函辦理。

二、修訂對照表如下：

修訂項目	修正後	修正前	說明
備註	一、本系教育目標為培育具國際競爭力之觀光產業管理人才。採全英語授課，所有學生大三需自費出國至 <b>本系</b> 指定姊妹校留學一年(境外學生可選擇是否大三出國)，留學期間仍應在本校註冊，繳交 1/4 學雜費、本系學生須住宿(大一、大二須住校)。學生應通過 <b>英文畢業門檻</b> 、完成觀光產業實習及取得指定之證照 1 張，始得畢業。	一、本系教育目標為培育具國際競爭力之觀光產業管理人才。採全英語授課，所有學生大三需自費出國至本校指定姊妹校留學一年(境外學生可選擇是否大三出國)留學期間仍應在本校註冊，繳交 1/4 學雜費)、本系屬住宿學院(大一、大二須住校)。學生應通過托福 iBT61 分(或雅思 5.5 分、多益 700 分)、完成觀光產業實習及取得指定之證照 1 張，始得畢業。	一、本校改為本系。 二、將原應通過托福 iBT61 分(或雅思 5.5 分、多益 700 分)改為應通過英文畢業門檻。

三、本案業經國際事務學院招生委員會 112 學年度第 1 學期第 1 次會議通過。

決議：追認通過。

提案二十六：國際觀光管理學系 112 學年度「外國學生入學」單獨招生簡章修正案，提請追認。(國際觀光管理學系提)

說明：

一、依教務處 111 年 7 月 26 日教林字第 1110000481 號函及 8 月 8 日教儒字第 1110000015 號函辦理。

二、修訂對照表如下：

修訂項目	修正後	修正前	說明
備註	一、課程以全英語授課，並採大三學生全部至指定姊妹校出國留學的教學設計(境外學生可選擇是大三出國或是留在淡水校園)， <b>師生住校</b> ，以強化生活及課業輔導，期培育全方位型菁英人才。The language of instruction is English in all classes and all local students study for one year abroad in their junior year. International students can choose to either study	一、課程以全英語授課，並採大三學生全部至指定姊妹校出國留學的教學設計(境外學生可選擇是大三出國或是留在淡水校園)，師生住校，以強化生活及課業輔導，期培育全方位型菁英人才。The language of instruction is English in all classes and all local students study for one year abroad in their junior year. International students can choose to either study abroad in the junior	一、刪除師生住校。

修訂項目	修正後	修正前	說明
	abroad in the junior year or study at Tamsui campus instead. 評分項目：在學成績(20%)、書面資料(50%)、英文能力(30%) Scoring categories: academic performance (20%), application documents (50%), and English ability (30%).	year or study at Tamsui campus instead. 評分項目：在學成績(20%)、書面資料(50%)、英文能力(30%) Scoring categories: academic performance (20%), application documents (50%), and English ability (30%).	

三、本案業經國際事務學院招生委員會 112 學年度第 1 學期第 1 次會議通過。

決議：追認通過。

提案二十七：全球政治經濟學系 112 學年大學「申請入學」招生簡章修正案，提請追認。（全球政治經濟學系提）

說明：

一、依教務處 111 年 6 月 13 日 OA 辦理。

二、修訂對照表如下

項目	修正後	修正前	說明
甄選總成績採計方式及佔總成績比例	30%	50%	修訂甄選總成績佔總成績比例
指定項目佔甄選總成績比例	審查資料 30% 面試 40%	審查資料 30% 面試 20%	
審查資料	項目：修課紀錄(A)、課程學習成果(B、E)、多元表現(F、G、I、J、N)、學習歷程自述(P、Q) 說明： 1. <u>多元表現 (M)：特殊優良表現證明(含英語領域之優良表現證明)。</u> 2. <u>學習歷程自述(Q. 未來學習計劃與生涯規劃)：請提出清楚之生涯規劃及具體可行之學習計劃。</u>	項目：修課紀錄(A)、課程學習成果(B、E)、多元表現(F、G、I、M、N)、學習歷程自述(P、Q) 說明： 1. <u>多元表現 (M)：特殊優良表現證明(含英語領域之優良表現證明)。</u> 2. <u>審查資料請於截止日期前上傳，上傳資料不合規定者，不予審查。</u>	修正審查資料說明及準備內容文字。
甄試說明	本系 <u>面試採全英語方式進行，面試目的在於測試申請同學之英文表達與溝通能力、就讀本系動機、以及對政治經濟相關事務之瞭解程度。</u>	本系採「三全」政策： <u>所有課程採「全英語授課」，以加強英文為目的，所有學生「全大三出國」，自費至本校指定姊妹校留學一年(留學期間仍應在本校註冊且繳交 1/4 學雜費)；為全住宿學院(大一、大二必須住校)。</u>	修正甄試面試項目說明。
備註	1. 通過第一階段篩選者，請務必於 月 日前繳交	1. 通過第一階段篩選者，請務必於 月 日前繳交	一、新增本系修業規定。

項目	修正後	修正前	說明
	第二階段指定項目甄試費並完成審查資料上傳；相關規定請至本校招生資訊網頁參考「第二階段甄試補充規定」，網址： <a href="http://adms.tku.edu.tw">http://adms.tku.edu.tw</a> 。 <b>2. 本系推動「三全」教育：所有課程採「全英語授課」，以加強英文為目的，所有學生「全大三出國」，自費至本系指定姊妹校留學一年（留學期間仍應在本校註冊且繳交1/4學雜費）；「全住宿」（大一、大二須住宿）。</b> 3. 本系連絡電話： <a href="tel:(02)26215656">(02)26215656</a> 分機 <b>3663</b> 4. 本系網址： <a href="http://www.gpe.tku.edu.tw">www.gpe.tku.edu.tw</a>	第二階段指定項目甄試費並完成審查資料上傳；相關規定請至本校招生資訊網頁參考「第二階段甄試補充規定」，網址： <a href="http://adms.tku.edu.tw">http://adms.tku.edu.tw</a> 。 2. 本系連絡電話： <a href="tel:(02)26215656">(02)26215656</a> 分機 <b>7029</b> 3. 本系網址： <a href="http://www.gpe.tku.edu.tw">www.gpe.tku.edu.tw</a>	二、修正本系連絡電話。 三、修正項次。

三、本案業經國際事務學院招生委員會 112 學年度第 1 學期第 1 次會議通過。

決議：追認通過。

提案二十八：全球政治經濟學系 112 學年大學「分發入學」招生簡章修正案，提請追認。（全球政治經濟學系提）

說明：

一、依教務處 111 年 6 月 13 日辦理。

二、修訂對照表如下

項目	修正後	修正前	說明
採計科目及加權	英文 x2.00 國文 x1.00 <b>公民與社會 x1.00</b>	英文 x2.00 國文 x1.00 <b>歷史 x1.00</b>	修正採計科目
同分參酌順序	1、英文 2、國文 3、 <b>公民與社會</b>	1、英文 2、國文 3、 <b>歷史</b>	修正採計科目
選系說明	<b>本系培育具備國際觀、掌握全球政經脈動，從事與國際政治、經貿事務相關之政界或產業界人才。</b> <b>本系推動「三全」教育：所有課程採「全英語授課」，以加強英文為目的；所有學生「全大三出國」，自費至本系指定姊妹校留學一年（留學期間仍應在本校註冊且繳交 1/4 學雜費）；「全住宿」（大一、大二須住宿）。</b>	本系採「三全」政策：全英語授課、全大三出國(自費至本校指定姊妹校留學一年，在本校註冊且繳交 1/4 學雜費)。全住宿學院(大一、大二須住宿)。	修正選系說明文字

三、本案業經國際事務學院招生委員會 112 學年度第 1 學期第 1 次會議通過。

決議：追認通過。

提案二十九：全球政治經濟學系 111 學年大學「寒假轉學考」和「112 學年度日間學士班暑假轉學考」簡章（含防疫簡章）修正案，提請追認。（全球政治經濟學系提）

說明：

- 一、依教務處 110 年 8 月 23 日 OA 辦理。
- 二、兩版簡章僅修正備註欄位文字，修訂對照表如下：

修正後	修正前	說明
<p>一、本系<b>推動</b>「三全」<b>教育</b>：所有課程採「全英語授課」，<b>以加強英文為目的</b>；所有學生「全大三出國」，自費至本系指定姊妹校留學一年（留學期間仍應在本校註冊且繳交 1/4 學雜費）；<b>「全住宿（大一、大二須住宿）」</b>。</p> <p>二、轉學生原校所修課程之學分抵免，均必須為全英語授課課程，方得抵免。</p>	<p>一、本系採「三全」<b>政策</b>：所有課程採「全英語授課」，所有學生，「全大三出國」，自費至本校指定姊妹校留學一年（留學期間仍應在本校註冊且繳交 1/4 學雜費），本系<b>屬</b>淡水校園，為「全住宿書院」，全部大一、大二生必須住校。</p> <p>二、轉學生原校所修課程之學分抵免，<b>除中國語文能力表達及軍護、體育等課程外，其餘專業及通識課程</b>，均必須為全英語授課課程，方得抵免。</p>	<p>一、修正文字。</p> <p>二、修正可抵免之課程。</p>

- 三、本案業經國際事務學院招生委員會 112 學年度第 1 學期第 1 次會議通過。

決議：追認通過。

提案三十：全球政治經濟學系 112 學年「外國學生」簡章修正案，提請追認。（全球政治經濟學系提）

說明：

- 一、依教務處 111 年 8 月 8 日 OA 辦理。
- 二、修訂對照表如下：

修正後	修正前	說明
<p>課程以全英語授課，並採大三學生全部至<b>本系</b>指定姊妹校出國留學的教學設計（境外生可選擇大三出國或是留在淡水校園），<b>師生住校</b>，以強化生活及課業輔導，期培育全方位型菁英人才。</p> <p>The language of instruction is English in all classes and all local students study for one year abroad in their junior year. International students can choose to study abroad in the junior year or study in the Tamsui campus instead.</p> <p>評分項目： 在學成績(20%)、書面資料(50%)、英文能力(30%)。</p> <p>Scoring categories: academic performance (20%), application documents (50%), and English ability (30%).</p>	<p>課程以全英語授課，並採大三學生全部至指定姊妹校出國留學的教學設計（境外生可選擇大三出國或是留在淡水校園），<b>師生住校</b>，以強化生活及課業輔導，期培育全方位型菁英人才。</p> <p>The language of instruction is English in all classes and all local students study for one year abroad in their junior year. International students can choose to study abroad in the junior year or study in the Tamsui campus instead.</p> <p>評分項目： 在學成績(20%)、書面資料(50%)、英文能力(30%)。</p> <p>Scoring categories: academic performance (20%), application documents (50%), and English ability (30%).</p>	<p>修訂文字。</p>

- 三、本案業經國際事務學院招生委員會 112 學年度第 1 學期第 1 次會議通過。

決議：追認通過。

提案三十一：全球政治經濟學系 112 學年「僑生及港澳生來臺就讀單獨招生」簡章修正案，提請追認。  
(全球政治經濟學系提)

說明：

- 一、依教務處 111 年 8 月 8 日及 8 月 25 日 OA 辦理。
- 二、簡章修訂對照表如下：

修正後	修正前	說明
<b>本系培育具備國際觀、掌握全球政治經濟脈動、從事與國際政治、經貿事務相關之政界或產業界之人才。</b> 本系採全英語授課，所有學生大三須自費出國至本校指定姐妹校留學一年(境外生可選擇是否大三出國)，留學期間仍應在本校註冊且繳交 1/4 學雜費。 <b>本系屬住宿學院，大一、大二必須住校。</b>	本系採全英語授課，所有學生大三須自費出國至本校指定姐妹校留學一年(境外生可選擇是否大三出國)，留學期間仍應在本校註冊且繳交 1/4 學雜費。 <b>本系屬住宿學院，大一、大二必須住校。</b>	修訂文字。

三、書面審查評分項目及占分比重修正對照表如下：

修正後	修正前	說明
在學成績 <b>40%</b> 有利於申請之資料 <b>20%</b> <b>書面資料(含自傳及研究計畫等 40%)</b>	在學成績 <b>50%</b> 有利於申請之資料 <b>50%</b>	修訂評分項目及佔比。

四、本案業經國際事務學院招生委員會 112 學年度第 1 學期第 1 次會議通過。

決議：追認通過。

提案三十二：全球政治經濟學系日本政經研究碩士班 112 學年度各類簡章修正案，提請追認。(全球政治經濟學系提)

說明：

- 一、依教務處 111 年 7 月 26 日 OA 辦理。
- 二、各類入學招生考試條件簡章修正詳如下表：

簡章項目	修正後	修正前	說明	
112 學年度碩博士班「甄試」	日本政經研究碩士班	<b>備審資料</b> 一、最高學歷歷年成績單 1 份 二、自傳簡歷 三、研讀計畫書 四、其他有助審查資料(日語檢定、課外活動表現等)	<b>備審資料</b> 一、最高學歷歷年成績單 1 份 二、自傳簡歷 三、研讀計畫書 四、其他審查資料(日語檢定、課外活動表現等)	修正審查資料說明
112 學年度「新住民」	日本政經研究碩士班	<b>同分比序</b> 1. <b>最高學歷歷年成績</b> 2. <b>自傳簡歷</b> 3. <b>研讀(究)計畫書</b>	<b>同分比序</b> <b>大學歷年成績</b>	修正同分比序

三、本案業經國際事務學院招生委員會 112 學年度第 1 學期第 1 次會議通過。

決議：追認通過。

提案三十三：全球政治經濟學系日本政經研究碩士班 112 學年度各類簡章修正案，提請討論。(全球政治經濟學系提)

說明：

- 一、依教務處 111 年 7 月 26 日 OA 辦理。
- 二、各類入學招生考試條件簡章修正詳如下表：



簡章項目		修正後	修正前	說明
112 學年度碩博士班「招生考試」	日本政經研究碩士班	各系所規定及注意事項 三、報名時請繳交下列資料各 1 份 1.最高學歷歷年成績單 1 份 2.自傳簡歷 3.研讀計畫書(約 1000 字以內綱要，中、日文皆可)。 4.其他有助審查資料(日語檢定、課外活動表現等)	各系所規定及注意事項 三、報名時請繳交下列資料各 1 份 1.最高學歷歷年成績單 1 份 2.自傳簡歷 3.研讀計畫書(約 1000 字以內綱要，中、日文皆可)。 4.其他審查資料(日語檢定、課外活動表現等)	修正審查資料說明
112 學年度碩博士班「招生考試」(防疫版)	日本政經研究碩士班	各系所規定及注意事項 三、報名時請繳交下列資料各 1 份 1.最高學歷歷年成績單 1 份 2.自傳簡歷 3.研讀計畫書(約 1000 字以內綱要，中、日文皆可)。 4.其他有助審查資料(日語檢定、課外活動表現等)	各系所規定及注意事項 三、報名時請繳交下列資料各 1 份 1.最高學歷歷年成績單 1 份 2.自傳簡歷 3.研讀計畫書(約 1000 字以內綱要，中、日文皆可)。 4.其他審查資料(日語檢定、課外活動表現等)	修正審查資料說明

三、本案業經國際事務學院招生委員會 112 學年度第 1 學期第 1 次會議通過。

決議：通過。

#### ◎法規及其他提案

提案三十四：「淡江大學國際事務學院研究中心」評鑑案，提請討論。（國際事務學院提）

說明：

一、依「淡江大學國際事務學院研究中心設置暨管理要點」辦理：研究中心成立滿二學年度後，每年應向法院務會議提出工作績效報告及未來規劃，並接受評鑑。評鑑績效依當學年之前二學年度由研究中心執行之產學合作計畫、研究中心人員發表學術期刊論文、研究中心主辦對校譽提升有助益，且公開宣揚於國內外媒體之會議、論壇、研討會等學術活動評估。評鑑結果分「通過」及「待改善」二類：

(一)評為「通過」者：上述總金額累計新臺幣六十萬元以上，或學術期刊論文發表數 2 篇以上，或活動總次數達四次以上者。

(二)評為「待改善」者：上述總金額累計未滿新臺幣六十萬元，學術期刊論文發表數不足 2 篇，且活動次數未達四次者。

二、本院各研究中心 109-111 學年度工作績效報告及 112 學年度未來規劃書，詳【附件 11】。

決議：通過。

提案三十五：「淡江大學國際事務學院研究中心設置暨管理要點」部分條文修正案，提請討論。（國際事務學院提）

說明：

一、依 111 學年度第 1 次院長會議主席裁示及提案討論決議，本校各系所及相關學術單位之研究能量應予提升，提高國科會專題計畫補助通過率與學術論文發表數，並列入追蹤考核。

二、本院現行「研究中心設置暨管理要點」之評鑑項目，僅限產學合作計畫、學術期刊論文及學術活動等三類，未納入國科會專題研究計畫，且未明確學術期刊論文及學術活動之認定範圍，爰修正本要點第五條。

三、本院現行「研究中心設置暨管理要點」僅規範主任、副主任、執行長、顧問等行政主管及其他

約聘僱人員之聘任，未考慮專兼任研究人員聘任問題，爰修正本要點第四條。

四、「淡江大學國際事務學院研究中心設置暨管理要點」部分條文修正草案條文對照表，詳【附件 12】。

決議：修正後通過。

提案三十六：配合「科技部」改制為「國家科學及技術委員會」，修正本院相關法規名稱及條文(或規定)，提請討論。(國際事務學院提)

說明：

- 一、依教育部 111 年 7 月 29 日臺教法(二)字第 1110074198 號函辦理，自 111 年 7 月 27 日施行。
- 二、本院相關法規名稱及條文(或規定)修正對照表，詳【附件 13】。

決議：通過。

提案三十七：「淡江大學國際事務學院教師升等審查規則」修正草案暨「淡江大學國際事務學院教師升等研究成績考核表」修正案，提請討論。(國際事務學院提)

說明：

- 一、配合本校多元升等各類名稱，「教學研究型」修訂為「教學實務研究型」，「技術應用型」修訂為「產學應用研究型」。
- 二、淡江大學國際事務學院教師升等審查規則修正草案條文對照表，詳【附件 14】。
- 三、淡江大學國際事務學院教師升等研究成績考核表，詳【附件 15】。

決議：通過。

提案三十八：「淡江大學國際事務學院教師升等教學及服務成績考核表」修正案，提請討論。(外交與國際關係學系提)

說明：

- 一、修正條文對照表如下：

修正條文		現行條文		說明
(二)碩、博士論文指導	75	(二)碩、博士論文指導	75	一、修改文字敘述及提高加分分數。 二、合併加分項目。
	<ul style="list-style-type: none"> <li>● 指導完成論文通過者，博士班研究生每名加 20 分，碩士班研究生每名加 15 分，<u>國科會大專生研究計畫每名加 10 分。</u></li> <li>● 擔任校內外博士論文口試委員每次加 5 分，擔任校內外碩士論文口試委員每次加 3 分。</li> <li>● 指導科技部大專生研究計畫，每名加 10 分。</li> <li>● 原無招收碩博士班學生之學系，在系所整併後，原學系所聘教師於三年內得不適用本項目。</li> <li>● 其他未列舉項目，依各系所提供之資料加減分。</li> </ul>	<ul style="list-style-type: none"> <li>● 指導完成論文通過者，博士班研究生每名加 5 分，碩士班研究生每名加 2 分。</li> <li>● 擔任校內外碩、博士論文口試委員每次加 1 分。</li> <li>● 指導科技部大專生研究計畫，每名加 10 分。</li> <li>● 原無招收碩博士班學生之學系，在系所整併後，原學系所聘教師於三年內得不適用本項目。</li> <li>● 其他未列舉項目，依各系所提供之資料加減分。</li> </ul>		

二、本案業經外交與國際關係學系 111 學年度第 1 學期第 1 次系務會議通過。

決議：

一、緩議。

二、請各系所召集教師先行討論修正建議，列入第 2 次院務會議提案討論。

提案三十九：淡江大學國際觀光管理學系全英語學士班學生校外實習實施要點修正案，提請討論。（國際觀光管理學系提）

說明：

一、修正條文對照表如下：

修正條文	現行條文	說明
三、實習可分為國內平時及寒暑期實習，以及海外實習。 學生之實習可於大三出國期間、大三升大四之寒暑期或四年修課期間進行，四個階段擇一進行；其他時段之實習，應以專案方式陳報，經學院院長核准後實施。	三、實習可分為國內平時及寒暑期實習，以及海外實習。 學生之實習可於大三出國期間、大三升大四之寒暑期或大四修課期間進行，四個階段擇一進行；其他時段之實習，應以專案方式陳報，經學院院長核准後實施。	修訂條文。
五、實習相關之規定如下： (一)實習單位包括旅行社、旅館、餐廳、航空公司、遊樂區、校外觀光行政及校外學術機關或觀光相關單位等，以本系安排接洽之單位為主。如係學生自行洽得實習單位，需事先向系上報備核可後始得前往實習，否則不予承認。 (二)因應疫情等外在環境變動，亦為鼓勵學生參與團體活動，學生得提出申請於校內執行實習。申請之時數上限為50小時。 (三)實習時數需累計達 200 小時以上；平時實習者，以不影響上課學習為原則。 (四)學生開始實習後，應遵守實習單位之規定指導，但如有發現工作性質不符或環境不良等情況，應儘速於一週內與系上聯繫協調之。如仍未能改善，需提出實習變更申請表，否則應完成實習工作，不得中途離職；違反本規定者，該階段實習時數不予計算。 (五)學生實習期滿需於兩週內，將工作日誌及心得報告呈報系上，以便累計實習時數；並由實習單位填寫實習考核表，逕寄本系。	五、實習相關之規定如下： (一)實習單位包括旅行社、旅館、餐廳、航空公司、遊樂區、觀光行政機關或觀光相關單位等，以本系安排接洽之單位為主。如係學生自行洽得實習單位，需事先向系上報備核可後始得前往實習，否則不予承認。 (二)實習時數需累計達 200 小時以上；平時實習者，以不影響上課學習為原則。 (三)學生開始實習後，應遵守實習單位之規定指導，但如有發現工作性質不符或環境不良等情況，應儘速於一週內與系上聯繫協調之。如仍未能改善，需提出實習變更申請表，否則應完成實習工作，不得中途離職；違反本規定者，該階段實習時數不予計算。 (四)學生實習期滿需於兩週內，將工作日誌及心得報告呈報系上，以便累計實習時數；並由實習單位填寫實習考核表，逕寄本系。	修訂條文、新增條文、更正編號。

三、本案業經國際觀光管理學系 111 學年度第 1 學期第 1 次系務會議通過。

決議：通過。

提案四十：「淡江大學全球政治經濟學系學生校外實習實施要點」草案，提請討論。（全球政治經濟學系提）

說明：

一、依 111 年 6 月 30 日教務處 OA 辦理。

二、「淡江大學全球政治經濟學系學生校外實習實施要點」草案總說明及條文如下：

「淡江大學全球政治經濟學系學生校外實習實施要點」草案

總說明

緣起：依據「淡江大學學生校外實習實施要點」辦理。

目的：為利推展本校學生校外實習業務。

原則：辦理實習課程規劃、遴選、督導、訪視及學生實習權益之相關保障。

條文	說 明
一、依據「淡江大學學生校外實習實施要點」，全球政治經濟學系（以下簡稱本系）為落實實務教學，深化產學合作，使學生得以經由實務養成教育，培養職場專業能力，透過理論與實務相結合，順利成為業界所需之人才，特訂定本要點。	設立宗旨
二、本系成立「學生校外實習委員會」，辦理下列事項： （一）校外實習課程之規劃。 （二）選定實習機構並洽商簽約事宜。 （三）安排實習相關學生遴選、工作分派、訓練、督導、請假、教師訪視、成績考核等事宜。 （四）舉辦「學生實習經驗分享座談會」。 （五）學生校外實習權益之申訴、協商及其他有關權益之保障。	辦理內容
三、實習機構之選定及分發原則如下： （一）實習機構須為政府機(關)構或經政府登記核准立案之民營機構，學生實習工作內容須與本系專業課程領域相關。 （二）本系在與適當之實習機構洽商簽約後，提供本系學生自由登記申請，再由授課教師及系辦進行甄選分發作業。各學期實習課程之修課注意事項及作業程序，另行公告之。	實習單位選定及分發原則
四、本系校外實習課程之內容及學分數，須依據「淡江大學學生校外實習實施要點」第四條所列類別規劃之。	實習課程規範
五、校外實習課程屬「不支薪」實習，修課同學不得向實習機構要求報酬。惟實習機構得依實際業務執行，在經費允許下，酌予提供學生津貼。	支薪規定
六、欲參與實習課程之學生，須填具校外實習課程申請表，且經學生家長（或監護人）同意並填具家長同意書後，方可申請本系校外實習課程甄選。	
七、通過甄選之學生在前往實習機構實習前，應先辦妥相關保險事宜，並取得實習機構同意書，同時須參加「行前說明會」，瞭解實習規定及實習內容等事項，並遵守相關規定，且不得中途退出。	
八、實習機構之單位主管，針對每一位實習學生考核其實習表現，同時填具意見評量表，作為授課教師評定學生實習成績之依據。	考核標準
九、學生實習結束後，必須繳交實習報告書，亦須參加本系舉辦之「學生實習經驗分享座談會」。	
十、本要點未盡事宜，悉依本校相關規定辦理。	
十一、本要點經院務會議通過後，自公布日實施，並送校級學生校外實習委員會備查；修正時亦同。	訂定修正程序

三、本案業經全球政治經濟學系 111 學年度第 1 學期第 1 次系務會議通過。

決 議：通過。

提案四十一：本院年度校級會議代表名額分配，提請討論。（國際事務學院提）

說 明：

一、為使本院教師參與校內行政服務機會盡可能均等，擬將原全院票選制度，改為依系所專任教師人數比例分配。

二、本院 111 學年度共計有各類校級會議代表名額 56 名，其中無職級資格限制者 40 名，明訂須具副教授以上資格者 16 名。

三、本院專任教師共計 46 名，其中戰略所 7 名、外交系 17 名、觀光系 8 名、政經系 14 名，擬以 1:2:1:2

之比例分配前述名額，而名額有餘數部分，因外交系專任教師人數最多，歸外交系。故分配名額為：戰略所 10 名、外交系 19 名、觀光系 10 名、政經系 17 名。

四、惟通識教育委員會之本院分配名額為 2-3 人，原訂以 3 人為基礎分別分配予外交、觀光、政經三系，若委員會名額只有 2 人，以觀光系和政經系優先派任。

五、各校級會議及委員會代表系所分配草案，詳【附件 16】。

決議：通過。

提案四十二：本院與美國德州山姆休士頓大學人文暨社會科學學院合辦國際專題學術研討會，提請討論。  
(國際事務學院提)

說明：

一、本院已與美國德州山姆休士頓大學人文暨社會科學學院 (College of Humanities and Social Sciences, Sam Houston State University of Texas) 結盟為戰略合作夥伴，並已於 110 學年度，經院務會議和國際化暨國際交流委員會通過雙方合作備忘錄。

二、為強化國際學術交流並建構緊密學術合作關係，兩院擬於 2023 年 2 月 3-5 日，於山姆休士頓大學舉辦第一屆 SHSU - TKU International Symposium: Building the New Foundation for Peace in Asia Through US-Taiwan Cooperation，相關企劃及暫定議程，請參閱【附件 17】。論文摘要截止日期為 2022 年 12 月 1 日。

三、本次國際專題學術研討會所發表之論文，擬請 Journal of East Asian Studies (SSCI 期刊，由 SHSU 負責接洽) 或 Tamkang Journal of International Affairs (SCOPUS 期刊，由本院負責接洽) 出版專刊收錄。

決議：通過。

提案四十三：本院擬與美國德克薩斯州山姆修斯頓州立大學簽訂交換學生協議書案，提請討論。(國際事務學院提)

說明：

一、本院為促進學生交流與推動國際化、促進雙邊的國際事務研究合作，積極與美國德克薩斯州聖修斯頓州立大學簽訂交換學生協議書。

二、協議書草案詳【附件 18】。

決議：通過。

#### 肆、臨時動議 (無)

#### 伍、列席指導致詞

包院長、各位老師、各位同學大家午安，首先先自我介紹，本人為資工系教師，借調科技部派駐越南辦事處三年半，今年回來接任學術副校長，專長為 AI 人工智慧。

今年因少子化的衝擊，本校缺額 1,037 人，校長已指示行政團隊需儘速進行瘦身規劃，教育部預估今年(111 學年度)起每年考生將減少約 6,000 人，招生若不好的學系，必須持續努力，並做出適當的調整方向；且未來 117 年將是有重大變化的 1 年，少子化的效應將持續發酵，本校應避免「外溢效應」發生在本校其它招生好的學系，必要時必須進行學系、人力及師資間的整合調整，本校行政團隊亦會儘最大的努力使教職員都能安心工作直到退休，也請大家一起努力，以好好永續經營本校，謝謝。

#### 陸、散會 (13:30)

## 淡江大學教育學院 111 學年度第 1 學期第 1 次院務會議紀錄

時間：111 年 9 月 21 日（星期三）中午 12 時 30 分

地點：淡水校園教育館 ED601 室

主席：陳國華院長

紀錄：趙玉華、蔡承佑

出席人員：詳簽到單

### 壹、主席報告

- 一、恭喜教設系曾聖翔老師榮獲國科會 111 年度吳大猷先生紀念獎。
- 二、本學年度新進人員李長潔老師，擔任「素養導向高教學習創新計畫」專案教學人員。
- 三、請提醒所屬單位教職員生隨時注意身體狀況，並請依照中央流行疫情指揮中心、教育部及本校相關單位所發布之防疫事項配合執行。
- 四、本院奉示申請教育部「教育大數據微學程計畫」，已於 9 月 12 日提交申請，預計 9 月 30 日公布結果。
- 五、本校 111 學年度第 1 學期逃生演練訂於 9 月 29 日(週四)上午 10 時 10 分，在教育館進行實地逃生演練，請轉知所屬教職員生配合演練。
- 六、本院參與主辦「2022 通識、教學實踐研究與 STEAM 教育國際研討會」，訂於 11 月 18-19 日於本校舉行，請鼓勵所屬老師踴躍投稿，相關會議資料詳【院務附件 1】。
- 七、新學年度校內部分單位及人事更新，請各單位檢視網頁各項資料是否配合更新，特別是單位整併後，避免使用舊連結造成誤解。更新資料須符合本校學術單位網頁內容規範。
- 八、資訊處為讓新生早日熟悉學習環境，儘快融入校園生活，特於本校網頁「新生」專區建置「Class 2026 資訊鮮知」（網址：<https://tku365.sharepoint.com/sites/2022ipcFreshman>），內含(1)過生活：淡江 i 生活 App；(2)上課去：iClass 學習平臺；(3)不停學：MS Teams 等實用資訊，請轉知新生及轉學生參考使用。
- 九、111 學年度國科會專題研究計畫本校獲核定通過件數計 173 件，本院通過件數計 11 件；111 學年度一般案(含教育部案)本校通過件數計 50 件，本院通過計 6 件。
- 十、本院各單位 110 學年度圖書經費分配總金額為 571,503 元，實際使用 729,694 元，經費執行率為 100%，110 學年度圖書經費分配總金額將視學生註冊人數、各單位開課科目數及去年度執行情形為分配標準，俟圖書館公告後，再請各系、所、中心教師踴躍介購圖書期刊。
- 十一、教務處 111 年 9 月 1 日教儒字第 1110000049 號函--公告 110 學年度全校各院參與本處教師教學發展中心辦理之教學知能研習次數最多之教師：教育學院朱惠芳(16 次)，朱惠芳老師，亦為 108 學年度該學院參與本中心教學研習次數最多之教師。

### 貳、報告事項

上次會議決議案執行情形（111 年 6 月 15 日）

- 一、追認通過教育與未來設計學系博士班考試入學防疫版招生簡章「同分參酌順序」訂定案。
  - 二、通過教育與未來設計學系申請 113 學年度開設「教育與未來設計學系課程與教學數位學習碩士在職專班」案。
  - 三、通過教育心理與諮商研究所「淡江大學教育心理與諮商研究所所長遴選規則」第三條修正草案。
- 決定：同意備查。

### 參、討論事項

◎招生提案

提案一：教育科技學系 111 學年度大學部因嚴重特殊傳染性肺炎(COVID-19)防疫規定致無法參加大學入學測驗考生補救方案，提請追認。(教科系提)

說明：

- 一、依教務處 111 年 6 月 29 日教林字第 1110000 450 號函辦理。
- 二、根據 111 年 6 月 24 日大學招生委員會聯合會(簡稱招聯會)招聯字第 1110000219 號函，因嚴重特殊傳染性肺炎(COVID-19)防疫規定致無法參加大學入學測驗考生，制訂補救方案。
- 三、教科系 111 學年度「因嚴重特殊傳染性肺炎(COVID-19)防疫規定致無法參加大學入學測驗考生補救方案」(簡稱補救方案)之「占分比重」及「同分參酌順序」制定表，詳【招生附件 1】。
- 四、本案業經教育學院招生委員會 112 學年度第 1 次會議(111.9.21)通過。

決議：追認通過。

提案二：教育與未來設計學系 111 學年度大學部因嚴重特殊傳染性肺炎(COVID-19)防疫規定致無法參加大

學入學測驗考生補救方案，提請追認。(教設系提)

說明：

- 一、依教務處 111 年 6 月 29 日教林字第 1110000 450 號函辦理。
- 二、根據 111 年 6 月 24 日大學招生委員會聯合會(簡稱招聯會)招聯字第 1110000219 號函，因嚴重特殊傳染性肺炎(COVID-19)防疫規定致無法參加大學入學測驗考生，制訂補救方案。
- 三、教設系 111 學年度「因嚴重特殊傳染性肺炎(COVID-19)防疫規定致無法參加大學入學測驗考生補救方案」(簡稱補救方案)之「占分比重」及「同分參酌順序」制定表，詳【招生附件 2】。
- 四、本案業經教育學院招生委員會 112 學年度第 1 次會議(111.9.21)通過。

決議：追認通過。

提案三：教育科技學系 112 學年度大學部「申請入學」招生簡章「第一階段科目檢定」修正案，提請追認。(教科系提)

說明：

- 一、依 111 年 8 月 30 日「112 學年度大學招生策略討論會」辦理。
- 二、教科系 112 學年度大學部「申請入學」招生簡章，根據「112 學年度大學招生策略討論會」刪除第一階段英文檢定的後標。
- 三、教科系 112 學年度「申請入學」第一階段科目檢定項目修正表，詳【招生附件 3】。
- 四、本案業經教育學院招生委員會 112 學年度第 1 次會議(111.9.21)通過。

決議：追認通過。

提案四：教育科技學系 112 學年度大學部「申請入學」招生簡章校系分別參採高中學習歷程項目修正案，提請追認。(教科系提)

說明：

- 一、依教務處 111 年 9 月 8 日教儒字第 1110000105 號函辦理。
- 二、教科系 112 學年度大學部「申請入學」招生簡章參採高中學習歷程項目，修訂「審查資料」之「項目」-多元表現：刪除 H(擔任幹部經驗)，新增 F(高中自主學習計劃與執行成果)；新增其他(R.其他有利審查資料)。
- 三、教科系 112 學年度「申請入學」招生簡章「審查資料」之「項目」修正表，詳【招生附件 4】。
- 四、本案業經教育學院招生委員會 112 學年度第 1 次會議(111.9.21)通過。

決議：追認通過。

提案五：教育科技學系 112 學年度大學部「分發入學」招生簡章，分科測驗之「採計科目及加權」及「同分參酌順序」項目之修正案，提請追認。(教科系提)

說明：

- 一、依 111 年 8 月 30 日「112 學年度大學招生策略討論會」辦理。
- 二、教科系 112 學年度大學部「分發入學」招生簡章，根據「112 學年度大學招生策略討論會」修正分科測驗之「採計科目及加權」：「國文 x1」，「英文 x1」，刪除「地理 x1」，增訂「公民與社會 x1.5」。「同分參酌順序」，刪除「順序 3 地理」，增訂「順序 3 公民與社會」。
- 三、教科系 112 學年度「分發入學」分科測驗之「採計科目及加權」及「同分參酌順序」之項目修正表，詳【招生附件 5】。
- 四、本案業經教育學院招生委員會 112 學年度第 1 次會議(111.9.21)通過。

決議：追認通過。

提案六：教育科技學系大學部「112 學年度僑生及港澳生招生簡章中英文校系分則」英文系所簡介項目之修正案，提請討論。(教科系提)

說明：

- 一、依教務處 111 年 8 月 25 日教儒字第 1110000066 號函辦理。
- 二、教科系依教務處來函修正英文系所簡介之項目。
- 三、教科系大學部「112 學年度僑生及港澳生招生簡章中英文校系分則」英文系所簡介項目修正表，詳【招生附件 6】。
- 四、本案業經教育學院招生委員會 112 學年度第 1 次會議(111.9.21)通過。

決議：通過。

提案七：教育與未來設計學系 112 學年度「新住民」入學單獨招生簡章修訂案，提請討論。(教設系提)

說明：

- 一、考試條件擬取消中文能力及英文能力，並調整占分比重。

二、各學制簡章修訂表，詳【招生附件 7】。

三、本案業經教育學院招生委員會 112 學年度第 1 次會議(111.9.21)通過。

決 議：通過。

提案八：教育與未來設計學系轉學考簡章訂定案，提請討論。(教設系提)

說 明：

一、110 學年本系新設學士班，112 學年度開始招收三年級轉學生，擬新訂招生簡章。

二、日間學士班三年級轉學考簡章，考試科目、占分比重及其他規定表，詳【招生附件 8】。

三、本案業經教育學院招生委員會 112 學年度第 1 次會議(111.9.21)通過。

決 議：通過。

提案九：教育心理與諮商研究所112學年度各類招生考試條件修訂案，提請討論。(教心所提)

說 明：

一、依教儒字第 1110000015 號函(111.8.8)辦理。

二、112 學年度碩博士班甄試簡章、碩博士班招生考試簡章、新住民入學單獨招生簡章、外國學生申請入學招生簡章皆無異動。

三、112 學年度僑生及港澳生來臺就學單獨招生簡章，分則內容修改表，詳【招生附件 9】。

四、本案業經教育學院招生委員會 112 學年度第 1 次會議(111.9.21)通過。

決 議：通過。

提案十：113 學年度教育與未來設計學系課程與教學碩士在職專班停招案，提請討論。(教設系提)

說 明：

一、教育與未來設計學系課程與教學數位學習碩士在職專班預計向教育部提送申請案，預計於 113 學年度開始招生。同時停招現有之課程與教學碩士在職專班。

二、教育與未來設計學系課程與教學數位學習碩士在職專班如未獲核准增設，則其停招案撤案。

三、本案業經教育與未來設計學系 111 學年度第 1 學期第 2 次系務會議(111.09.21)通過。

決 議：通過。

◎課程提案

提案十一：教育學院 111 學年度「學生校外實習課程」異動案，提請追認。(教科系、教設系、師培中心提)

說 明：

一、依本校學生校外實習實施要點及教務處 111 年 8 月 16 日教儒字第 1110000029 號函(請確認 108-111 學年度所開課程，是否為校外實習課程)辦理。

二、教科系 110、111 學年度學生校外實習課程異動審議清單詳【課程附件 1】。

三、教設系 111 學年度學生校外實習課程異動審議清單詳【課程附件 2】。

四、師培中心 111 學年度學生校外實習課程異動審議清單詳【課程附件 3】。

五、本案業經教育學院課程委員會 111 學年度第 1 學期會議(111.9.21)通過。

決 議：追認通過。

提案十二：111學年度教育學院「以實整虛課程」異動案，提請討論。(教科系、教設系、教心所提)

說 明：

一、依「淡江大學數位教學施行規則」及「淡江大學課程委員會設置辦法」第五條之數位教學課程審議流程辦理。

二、111 學年度教育學院以實整虛課程異動單及新增課程教學計畫表詳【課程附件 4】。

三、本案業經教育學院課程委員會 111 學年度第 1 學期會議(111.9.21)通過。

決 議：通過。

提案十三：111學年度教育學院「遠距教學課程」異動案，提請討論。(教設系提)

說 明：

一、依「淡江大學數位教學施行規則」及「淡江大學課程委員會設置辦法」第五條之數位教學課程審議流程辦理。

二、111 學年度遠距教學課程異動單，詳【課程附件 5】。

三、本案業經教育學院課程委員會 111 學年度第 1 學期會議(111.9.21)通過。

決 議：通過。

提案十四：教育科技學系大學部112學年度新設課程外審結果回應案，提請討論。(教科系提)

說 明：



- 一、依教務處 111 年 8 月 16 日教儒字第 1110000028 號函辦理。
- 二、112 學年度新設課程共 3 科：數位教材角色設計與應用、教育策展企劃與實踐、人力資源管理概論。
- 三、112 學年度大學部教育科技學系「新設課程」外審審查結果暨回復意見彙整表，詳【課程附件 6】。
- 四、本案業經教育學院課程委員會 111 學年度第 1 學期會議(111.9.21)通過。

決議：通過。

提案十五：教育科技學系大學部112學年度課程結構外審結果回應案，提請討論。(教科系提)

說明：

- 一、依教務處 111 年 8 月 16 日教儒字第 1110000028 號函辦理。
- 二、112 學年度大學部教育科技學系「課程結構」外審審查結果回復表，詳【課程附件 7】。
- 三、本案業經教育學院課程委員會 111 學年度第 1 學期會議(111.9.21)通過。

決議：通過。

提案十六：教育與未來設計學系112(含111)學年度學士班「新設課程」外審結果回應案，提請討論。(教設系提)

說明：

- 一、依教務處 111 年 8 月 16 日教儒字第 1110000028 號函辦理。
- 二、本次送審之「新設課程」共 10 科：(1)數位繪圖，(2)前瞻教育設計實習：活動企劃型，(3)方案設計與發展，(4)內容策展理論與實務，(5)美感與視覺設計，(6)數位教學設計與應用，(7)方案管理與評鑑，(8)社會科學研究法，(9)社會設計，(10)大數據分析與應用。
- 三、111 學年度大學部教育與未來設計學系「新設課程」外審審查結果暨回覆意見彙整表，詳【課程附件 8】。
- 四、本案業經教育學院課程委員會 111 學年度第 1 學期會議(111.9.21)通過。

決議：通過。

提案十七：教育心理與諮商研究所「企業諮商與員工協助方案碩士學分學程」修習課程表修訂案，提請討論。(教心所提)

說明：

- 一、為回應 110 年系所評鑑外部評鑑委員建議，調整本所開課科目名稱。
- 二、修改科目名稱：「生涯諮商研究」改為「生涯諮商專題研究」、「多元文化與性別諮商」改為「多元文化諮商專題研究」、「學校社區及企業心理健康」改為「學校社區及企業心理健康專題」、「正向心理學」改為「正向心理學專題研究」。
- 三、刪除「正念減壓與正念認知治療」。
- 四、企業諮商與員工協助方案碩士學分學程修習課程表修訂表，詳【課程附件 9】。
- 五、本案業經教育學院課程委員會 111 學年度第 1 學期會議(111.9.21)通過。

決議：通過。

提案十八：教育心理與諮商研究所與教育科技學系合辦「教育心理健康與科技碩士學分學程」修習課程表修訂案，提請討論。(教心所提)

說明：

- 一、為回應評鑑委員建議，調整本所開課科目名稱。
- 二、修改科目名稱：「正向心理學」改為「正向心理學專題研究」、「靈性治療與冒險體驗」改為「靈性治療專題研究」、「學校社區及企業心理健康」改為「學校社區及企業心理健康專題」。
- 三、修改科目名稱及學分數：「表達性藝術治療(單學期、2 學分)」改為「創造性藝術治療專題研究(單學期、3 學分)」。
- 四、刪除「音樂治療」、「後現代心理治療」、「正念減壓與正念認知治療」。
- 五、「教育心理健康與科技碩士學分學程」修習課程表修訂表，詳【課程附件 10】。
- 六、本案業經教育學院課程委員會 111 學年度第 1 學期會議(111.9.21)通過。

決議：通過。

◎法規及其他提案

提案十九：教育心理與諮商研究所「學生校外實習委員會設置要點」第五點修正草案，提請討論。(教心所提)

說明：

- 一、依 111 年 6 月 8 日學生校外實習委員會 110 學年度第 1 次會議，建議第 5 點修正為「本要點經

院務會議通過後，自公布日實施，並送校級學生校外實習委員會備查；修正時亦同。」

二、教育心理與諮商研究所「學生校外實習委員會設置要點」，詳【院務附件2】。

三、本案業經教心所111學年度第1學期第次所務會議(111.9.7)追認通過。

決 議：

一、通過。

二、教育心理與諮商研究所「學生校外實習委員會設置要點」第五點修正規定對照表如下：

教育心理與諮商研究所「學生校外實習委員會設置要點」第五點修正規定對照表

修正規定	現行規定	說 明
五 本要點經院務會議通過後，自公布日實施，並送校級學生校外實習委員會備查；修正時亦同。	五 本要點經院務會議通過後，送校級學生校外實習委員會備查，自公布日實施，修正時亦同。	文字修正。

提案二十：111學年度「機械儀器及設備」及「物品」預算，計畫名稱：「1424場域沃土學思孕育-教學設備」採購項目修正，提請討論。（教設系提）

說 明：

一、依111年8月8日財務處OA來文辦理。

二、修正對照表，詳【院務附件3】。

三、本案業經教育與未來設計學系111學年度第1學期第1次系務會議(111.9.7)通過。

決 議：通過。

肆、臨時動議（無）

伍、散會（13:00）

## 淡江大學教育學院 111 學年度第 1 學期第 2 次院務會議紀錄

時間：111 年 9 月 28 日（星期三）中午 12 時 30 分

地點：淡水校園教育館 ED601 室

主席：陳國華院長

紀錄：趙玉華、蔡承佑

出席人員：詳簽到單

### 壹、主席報告（略）

### 貳、報告事項

上次會議決議案執行情形（111 年 9 月 21 日）

- 一、追認通過教育科技學系 111 學年度大學部因嚴重特殊傳染性肺炎(COVID-19)防疫規定致無法參加大學入學測驗考生補救方案。
- 二、追認通過教育與未來設計學系 111 學年度大學部因嚴重特殊傳染性肺炎(COVID-19)防疫規定致無法參加大學入學測驗考生補救方案。
- 三、追認通過教育科技學系 112 學年度大學部「申請入學」招生簡章「第一階段科目檢定」修正案。
- 四、追認通過教育科技學系 112 學年度大學部「申請入學」招生簡章校系分則參採高中學習歷程項目修正案。
- 五、追認通過教育科技學系 112 學年度大學部「分發入學」招生簡章，分科測驗之「採計科目及加權」及「同分參酌順序」項目之修正案。
- 六、通過教育科技學系大學部「112 學年度僑生及港澳生招生簡章中英文校系分則」英文系所簡介項目之修正案。
- 七、通過教育與未來設計學系 112 學年度「新住民」入學單獨招生簡章修訂案。
- 八、通過教育與未來設計學系轉學考簡章訂定案。
- 九、通過教育心理與諮商研究所 112 學年度各類招生考試條件修訂案。
- 十、通過 113 學年度教育與未來設計學系課程與教學碩士在職專班停招案。
- 十一、追認通過教育學院 111 學年度「學生校外實習課程」異動案。
- 十二、通過 111 學年度教育學院「以實整虛課程」異動案。
- 十三、通過 111 學年度教育學院「遠距教學課程」異動案。
- 十四、通過教育科技學系大學部 112 學年度新設課程外審結果回應案。
- 十五、通過教育科技學系大學部 112 學年度課程結構外審結果回應案。
- 十六、通過教育與未來設計學系 112(含 111)學年度學士班「新設課程」外審結果回應案。
- 十七、通過教育心理與諮商研究所「企業諮商與員工協助方案碩士學分學程」修習課程表修訂案。
- 十八、通過教育心理與諮商研究所與教育科技學系合辦「教育心理健康與科技碩士學分學程」修習課程表修訂案。
- 十九、通過教育心理與諮商研究所「學生校外實習委員會設置要點」第五點修正案。
- 二十、通過 111 學年度「機械儀器及設備」及「物品」預算，計畫名稱：「1424 場域沃土學思孕育-教學設備」採購項目修正案。

決定：同意備查。

### 參、討論事項

#### ◎招生提案

提案一：教育與未來設計學系 112 學年度博士班甄試招生簡章修訂案，提請追認。（教設系提）

說明：

- 一、依教務處 111 年 9 月 23 日教儒字第 1110000134 號函辦理。
- 二、招生簡章修訂表，詳附件 1。
- 三、本案業經教育學院招生委員會 112 學年度第 2 次會議(111.9.28)通過。

決議：追認通過。

提案二：教育心理與諮商研究所 112 學年度碩士班甄試招生簡章修訂案，提請追認。（教心所提）

說明：

- 一、依教務處 111 年 9 月 23 日教儒字第 1110000134 號函辦理。
- 二、招生簡章修訂表及考試科目資料修訂表，詳附件 2。
- 三、本案業經教育學院招生委員會 112 學年度第 2 次會議(111.9.28)通過。

決議：追認通過。

提案三：教育與未來設計學系課程與教學數位學習碩士在職專班申請撤案，提請討論。(教設系提)

說明：

- 一、課程與教學數位學習碩士在職專班原本預計向教育部提送申請，預計於 113 學年度開始招生，但依 111 年 9 月 14 日淡江大學增設院所學位學程及招生名額總量審查小組 113 學年度第 1 次小組會議後，校長批示該案緩議。
- 二、本案待通過教育部課程認證審查後，再提送 114 學年度增設申請。
- 三、本案業經教育學院招生委員會 112 學年度第 2 次會議(111.9.28)通過。

決議：通過。

提案四：113 學年度教育與未來設計學系課程與教學碩士在職專班停招案，提請討論。(教設系提)

說明：

- 一、依 111 年 9 月 14 日淡江大學增設院所學位學程及招生名額總量審查小組 113 學年度第 1 次小組會議後校長批示及 111 年 9 月 26 日淡江大學增設院所學位學程及招生名額總量審查小組 113 學年度第 2 次小組會議決議辦理。
- 二、本系將於學校規定截止日 111 年 10 月 4 日前召開系所停招整併說明會，對在學學生說明相關訊息及權益。
- 三、本案業經教育學院招生委員會 112 學年度第 2 次會議(111.9.28)通過。

決議：通過。

提案五：113 學年度教育與未來設計學系未來學碩士班及學習領導與教育發展碩士班停招整併案，提請討論。(教設系提)

說明：

- 一、依 111 年 9 月 14 日淡江大學增設院所學位學程及招生名額總量審查小組 113 學年度第 1 次小組會議後校長批示及 111 年 9 月 26 日淡江大學增設院所學位學程及招生名額總量審查小組 113 學年度第 2 次小組會議決議辦理。
- 二、113 學年度未來學碩士班、學習領導與教育發展碩士班停招，整併更名為「教育與未來設計學系碩士班」，招生名額為 12 名。
- 三、113 學年度起，原未來學碩士班、學習領導與教育發展碩士班所有在學學生，全部使用碩士班整併後之新名稱（教育與未來設計學系碩士班），畢業證書亦同。
- 四、教設系將於學校規定截止日 111 年 10 月 4 日前召開系所停招整併說明會，對在學學生說明相關訊息及權益。
- 五、本案業經教育與未來設計學系 111 學年度第 1 學期第 3 次系務會議(111.9.27)通過。

決議：通過。

提案六：113 學年度「教育學院全球前瞻與永續管理國際學士學位學程」增設案，提請討論。(教育學院提)

說明：

- 一、為提升本校學生雙語化學習成效、本校三化教育理念，並培養兼具理論、實務、具國際觀與雙語溝通能力的全球前瞻與永續管理策略規劃的專業人才，增設旨揭學位學程。
- 二、增設計畫書，詳附件 3。
- 三、本案業經教育學院招生委員會 112 學年度第 2 次會議(111.9.28)通過。

決議：通過。

肆、臨時動議（無）

伍、散會（13:00）

## 淡江大學 AI 創智學院 111 學年度第 1 學期第 1 次院務會議記錄

時間：111 年 9 月 21 日(星期三)中午 12:50

地點：淡水校園工學大樓 E680 會議室

主席：李宗翰院長

紀錄：許雅涵

出席：院務會議委員（詳簽到單）

## 壹、主席致詞

感謝各位委員出席 AI 創智學院本學期院務會議。

## 貳、報告事項

## 一、招生相關報告事項

(一)依111年8月18日淡江大學增設調整院系所學位學程及招生名額總量審查小組112學年度第6次小組會議決議辦理，人工智慧學系新增1班，原2班。

(二)依教務處111年9月11日檢送112學年度各學制招生名額分配表，112學年度起人工智慧學系增 1 班，招收 3 班，共 150 名。

## 參、討論事項

## ◎招生提案

提案一：修改 112 學年度本系原住民外加名額，提請追認。(AI 系提)

說明：

一、依教務處 111.3.3 教林字第 1110000141 號函及 111.3.21 教林字第 1110000194 號函辦理。

二、名額修正如下：

入學管道	修訂後	修訂前	說明
繁星推薦原住民外名額	1	0	
申請入學原住民外名額	1	0	
分發入學原住民外名額比率	5%	2%	以當年度此管道核定招生名額計算

三、本案業經 AI 創智學院招生委員會 112 學年度第 1 次會議(111.9.21)通過。

決議：照案通過

提案二：修改 112 學年度本系大學部繁星推薦、申請入學、分發入學簡章，提請追認。(AI 系提)

說明：

一、112 學年度大學「繁星推薦」招生簡章內容修正如下：

	修訂後	修訂前	說明
學測檢定	數學 A 後標	數學 A 均標	修改數學 A 標準
分發比序項目	1、在校學業成績全校排名百分比 2、數學學業成績總平均全校排名百分比 3、英語文學業成績總平均全校排名百分比 4、學測英文級分 5、學測國文級分 6、物理學業成績總平均全校排名百分比 7、國語文學業成績總平均全校排名百分比	1、在校學業成績全校排名百分比 2、數學學業成績總平均全校排名百分比 3、英語文學業成績總平均全校排名百分比 4、學測國文、英文、自然之級分總和 5、物理學業成績總平均全校排名百分比 6、國語文學業成績總平均全校排名百分比 7、學測自然級分	1.刪除第 4、7 項 2.增加學測英文、國文級分 3.原第 5 改為第 6、原第 6 改為第 7

二、112 學年度大學「申請入學」招生簡章內容修正如下：

	修訂後	修訂前	說明
--	-----	-----	----

第一階段	科目	檢定	篩選 倍率	科目	檢定	篩選 倍率	1. 數學 A 改為後標 2. 修訂第 一階段國 文科目篩 選倍率 4 倍，取消 英文篩選 倍率。
	國文 英文 數學A 數學B 社會 自然 國英自 英聽	-- -- 後標 均標 -- -- -- --	4 -- -- -- -- -- 3	國文 英文 數學A 數學B 社會 自然 國英自 英聽	-- -- 均標 均標 -- -- -- --	-- 4 -- -- -- -- 3	
第二階段學測 成績採計方 式	科目	學測成績採 計方式		科目	學測成績採 計方式		增加國文 採 計 *1.00
	國文 英文 數學A或數學B 社會 自然 國英自 英聽	*1.00 *1.00 -- -- *1.00 --		國文 英文 數學A或數學B 社會 自然 國英自 英聽	-- *1.00 -- -- *1.00 --		
第二階段學測 成績採計方式 佔甄選總成績 比例	30%			40%			降低佔分 比例
第二階段指定 項目佔甄選總 成績比例	審查資料 30% 團體面試 40%			審查資料 30% 團體面試 30%			調高團體 面試佔分 比例
甄選總成績同 分參酌之順 序	一、團體面試 二、審查資料 三、學科能力測驗成績 四、學測英文級分			一、學科能力測驗成績 二、審查資料 三、團體面試 四、學測自然級分			1. 將 第 一、三點 對調 2. 將第 四點改學 測英文級 分
同級分(分數) 超額篩選方 式	1. 學測國文、英文、自然之級分總 和 2. 學測英文級分 3. 學測國文級分			1. 學測國文、英文、自然之級分總 和 2. 學測自然級分			重訂 2 項 超額篩選 方式

三、112 學年度大學「分發入學」招生簡章內容修正如下：

	修訂後	修訂前	說明
選系說明	本系以培育將人工智慧應用於機器人、物聯網、大數據分析與自然語言處理等領域之高科技人才為目標，課程的設計是以應用實務為導向，前三年之每個學期均有實務實作的實驗與專題課程，讓學生「學中做、做中學」中做一個實作專題，而第四學年將至產業界進	本系以培育將人工智慧應用於機器人、物聯網、大數據分析與自然語言處理等領域之高科技人才為目標，課程的設計是以應用實務為導向，前三年之每個學期均有實務實作的實驗與專題課程，讓學生「學中做、做中學」中做一個小專題，第四學年至產業界實習之	文字修改

	行「專業實習學程」。	「專業實習學程」。	
--	------------	-----------	--

四、本案業經 AI 創智學院招生委員會 112 學年度第 1 次會議(111.9.21)通過。

決 議：照案通過

提案三：本系申請 112 學年度大學部 APCS 招生名額案，提請追認。(AI 系提)

說 明：

一、依教務處 111.8.24 教儒字第 1110000059 號函辦理。

二、本系申請內容如下：

學系名稱	試辦招生名額數 (每系 3-5 名)	欲設定之 APCS 篩選方式		
		科目	檢定(級分)	篩選倍率
人工智慧學系 (APCS 組)	5	程式設計觀念題	2 級	10
		程式設計實作題	2 級	10

三、本案業經 AI 創智學院招生委員會 112 學年度第 1 次會議(111.9.21)通過。

決 議：照案通過

提案四：本系「111 學年度因嚴重特殊傳染性肺炎(COVID-19)防疫規定致無法參加大學入學測驗考生補救方案」，提請追認。(AI 系提)

說 明：

一、111 學年度因嚴重特殊傳染性肺炎(COVID-19)防疫規定致無法參加大學入學測驗考生補救方案如下：

系所別	備審資料	各項目占總成績百分比	同分參酌順序	備註
人工智慧學系	1.自傳 2.讀書計畫 3.高中三年在校成績	10% 20% 70%	1.高中三年成績 2.讀書計畫 3.自傳	

二、本案業經 AI 創智學院招生委員會 112 學年度第 1 次會議(111.9.21)通過。

決 議：照案通過

#### ◎課程提案

提案一：本系申請 111 學年度專業知能服務學習課程案，提請追認。(AI 系提)

說 明：

一、本系由王銀添教授 111 學年度第 1 學期大二「人工智慧應用實驗(二)」(1/0)課程提出申請。

二、專業知能服務學習課程計畫表詳附件 1。

三、本案業經 AI 創智學院 111 學年度第 1 次課程委員會議(111.9.21)通過。

決 議：照案通過

提案二：本系 111、112 學年度新設課程外審審查結果，提請討論。(AI 系提)

說 明：

一、111、112 學年度新設課程外審審查結果暨回覆意見彙整表，詳附件 2。

二、本系 111、112 學年度大學部新設課程審查結果如下：

學年度	開課學期別	科目名稱	開課年級	必/選修	學分數	審查結果
111	■上/□下	水資訊概論	二	選修	3/0	推薦
111	■上/□下	人工智慧數學	二	選修	3/0	推薦
111	□上/■下	人工智慧技術專題	二	選修	0/2	推薦
111	□上/■下	智慧水資源管理概論	二	選修	0/3	推薦
112	■上/□下	畢業專題實驗(一)	三	必修	1/0	推薦
112	■上/□下	視覺感測技術與應用	三	選修	3/0	推薦
112	■上/□下	嵌入式系統設計實務	三	選修	3/0	推薦

112	<input type="checkbox"/> 上/ <input checked="" type="checkbox"/> 下	自然語言處理	三	必修	0/3	推薦
112	<input type="checkbox"/> 上/ <input checked="" type="checkbox"/> 下	畢業專題實驗(二)	三	必修	0/1	推薦
112	<input type="checkbox"/> 上/ <input checked="" type="checkbox"/> 下	邊緣計算與霧計算	三	選修	0/3	推薦
112	<input type="checkbox"/> 上/ <input checked="" type="checkbox"/> 下	大數據應用	三	選修	0/3	推薦

三、本案業經 AI 創智學院 111 學年度第 1 次課程委員會議(111.9.21)通過。

決 議：照案通過

#### ◎其他提案

提案一：AI 創智學院 111 學年度「TKRX 6631 募款支出」經費預算修正案，提請討論。(AI 創智學院提)

說 明：

- 一、本院 111 學年度 TKRX 6631 募款支出預算為 20 萬元。
- 二、因本院 111 學年將新增電腦軟體、儀器設備募款支出需求，故 TKRX 6631 募款支出需提高至 1,210 萬元。
- 三、本案通過後，將請財務處將 111 學年度「TKRX 6631 募款支出」預算計畫經費預算改為 1,210 萬元。

決 議：照案通過

提案二：修正本系升等規則部分條文修正，提請討論。(AI 系提)

說 明：

- 一、依本院 110 學年度第 2 學期院務會議紀錄陳閱人資處意見，及依秘書處 111.6.23 處秘法字第 1110000023 號-公布修正「淡江大學教師升等規則」部分條文辦理。
- 二、依本校教師評鑑辦法第三條之一：教師評鑑類型自 112 學年度起依教師意願，分為學術研究型、教學實務研究型與產學應用研究型教師，且本校升等規則亦改為此 3 種多元升等制度。
- 三、「淡江大學 AI 創智學院人工智慧學系教師升等規則」部分條文修正條文對照表如下：

「淡江大學 AI 創智學院人工智慧學系教師升等規則」部分條文修正條文對照表

修正條文	現行條文	說明
第三條 申請升 <b>等</b> 副教授者須有專任助理教授滿三年以上，申請升 <b>等</b> 教授者須有專任副教授滿三年以上之服務年資，申請升等時應在本系最近連續任教滿二年，兼任教師之服務年資折半計算，單學期開課每學年任教視同連續任教。	第三條 申請升副教授者須有專任助理教授滿三年以上，申請升教授者須有專任副教授滿三年以上之服務年資，申請升等時應在本系最近連續任教滿二年，兼任教師之服務年資折半計算，單學期開課每學年任教視同連續任教。	增加「等」字。
第四條 升等審查之評審項目包括研究、 <b>本校之</b> 教學及服務三項，申請人資格需符合下列規定： 一、依淡江大學教師升等教學及服務成績考核表之教學、服務 <b>考評均須達</b> 80分以上。 二、至少應有論文為SCI或EI之國際索引所登錄。	第四條 升等審查之評審項目包括研究、教學及服務三項，申請人資格需符合下列規定： 一、依淡江大學教師升等教學及服務成績考核表之教學、服務 <b>二項平均成績皆</b> 在80分以上。 二、至少應有論文為SCI或EI之國際索引所登錄。	文字修正
第五條 符合本校升等條件之教師，提出升等申請者，應向本系提出下列	第五條 符合本校升等條件之教師，提出升等申請者，應向本系提出下列	1. 條次修改。 2. 依本校升等規則分為 3 種多元升等制度，升等者依升等類型



修正條文	現行條文	說明
<p>資料：</p> <p>一、「教師升等意見書」、「教師升等著作審查意見表」及「教師升等教學及服務成績考核表」、「<b>送審教師資格查核表</b>」。</p> <p>二、符合本校教師升等規則規定之著作(研究論文、專利、研究報告及其它著作)。</p> <p>三、其他有助於升等審查之相關資料。</p>	<p>資料：</p> <p>一、「教師升等意見書」、「教師升等著作審查意見表」及「教師升等教學及服務成績考核表」、「<b>淡江大學教師以「專門著作」送審教師資格查核表</b>」。</p> <p>二、符合本校教師升等規則規定之著作(研究論文、專利、研究報告及其它著作)。</p> <p>三、其他有助於升等審查之相關資料。</p>	<p>提出送審教師資格查核表。</p>
<p>第六條 本系教師評審委員會應就申請升等教師依規定所提報之研究、教學及服務三項進行審查，但兼任教師免評服務項目。評審項目為研究、教學及服務三項之表現。</p> <p>一、研究：</p> <p>(一)除代表著作外，升等副教授者須另附<b>3至4篇</b>之參考著作；升等教授者須另附<b>4篇</b>以上之參考著作。</p> <p>(二)代表著作應以教育部升等審定通過之教師證書所載年資起計時間，為推算基準點前五年內及取得前一等級教師資格後之著作。</p> <p>(三)參考著作應以教育部升等審定通過之教師證</p>	<p>第六條 本系教師評審委員會應就申請升等教師依規定所提報之研究、教學及服務三項進行審查，但兼任教師免評服務項目。評審項目為研究、教學及服務三項之表現。</p> <p>一、研究：</p> <p>(一)除代表著作外，升等副教授者須另附<b>3篇以上</b>之參考著作；升等教授者須另附<b>5篇</b>以上之參考著作。</p> <p>(二)代表著作應以教育部升等審定通過之教師證書所載年資起計時間，為推算基準點前五年內及取得前一等級教師資格後之著作。</p> <p>(三)參考著作應以教育部升等審定通過之教師證</p>	<p>1. 依工學院院 110 學年度第 2 學期院務會議紀錄陳閱人資處意見辦理。</p>

修正條文	現行條文	說明
<p>書所載年資起計時間，為推算基準點前七年內及取得前一等級教師資格後之著作。著作屬一系列之相關研究者，得合併為一代表著作。</p> <p>(四)上揭說明，若送審人曾於前述期限內懷孕或生產者，得申請延長前述年限二年。</p> <p>(五)教師送審著作若為 SCI、EI 論文，由申請人提供足以佐證的查證資料。</p> <p>(六)送審之專門著作，應有個人之原創性，以整理、增刪、組合或編排他人著作而成之編著，或其他非學術性著作不得送審，則初審時即予退回。</p> <p>(七)如升等代表著作為已被接受之期刊文章，須待正式發表後始得提校教師評審委員會審議。</p> <p>二、教學： 教學評分考核表內項目之評分，以在升等前 3 學年內於各分項之具體表現所得分數之平均值計算，各分項之分數最高以 100 分為上限。</p> <p>三、服務： 服務評分考核表內項目之評分，以在升等前 3 學年內於各分項之具體表現</p>	<p>書所載年資起計時間，為推算基準點前七年內及取得前一等級教師資格後之著作。著作屬一系列之相關研究者，得合併為一代表著作。</p> <p>(四)上揭說明，若送審人曾於前述期限內懷孕或生產者，得申請延長前述年限二年。</p> <p>(五)教師送審著作若為 SCI、EI 論文，由申請人提供足以佐證的查證資料。</p> <p>(六)送審之專門著作，應有個人之原創性，以整理、增刪、組合或編排他人著作而成之編著，或其他非學術性著作不得送審，則初審時即予退回。</p> <p>(七)如升等代表著作為已被接受之期刊文章，須待正式發表後始得提校教師評審委員會審議。</p> <p>二、教學： 教學評分考核表內項目之評分，以在升等前 3 學年內於各分項之具體表現所得分數之平均值計算，各分項之分數最高以 100 分為上限。</p> <p>三、服務： 服務評分考核表內項目之評分，以在升等前 3 學年內於各分項之具體表現</p>	

修正條文	現行條文	說明
所得分數之平均值計算，各分項之分數最高以 100 分為上限。	所得分數之平均值計算，各分項之分數最高以 100 分為上限。	
第九條 審查結果應於三天內通知申請人。審查通過者，由本系向AI創智學院教師評審委員會推薦。若申請人對評審結果有異議時，得於接獲通知後一週內，向系教師評審委員會提出書面申復。	第九條 審查結果應於三天內通知申請人。審查通過者，由本系向工學院教師評審委員會推薦。若申請人對評審結果有異議時，得於接獲通知後一週內，向系教師評審委員會提出書面申復。	因本系隸屬單位異動，配合修正。

四、本案業經人工智慧學系 110 學年度第 2 學期第 2 次系務會議(111.6.21)及人工智慧學系 111 學年度第 1 學期第 1 次系務會議(111.9.7)通過。

決 議：照案通過

提案三：「淡江大學人工智慧學系學生校外實習實施要點」草案，提請討論。(AI 系提)

說 明：

一、依課務組 111.6.17 來文辦理。

二、「淡江大學人工智慧學系學生校外實習實施要點」草案總說明及條文如下：

「淡江大學人工智慧學系學生校外實習實施要點」草案

#### 總說明

緣起：依本系課程結構規劃，大四開設校外實習選修課程，學生可至校外進行實習，特訂定本要點。

目的：為提供學生職場學習情境，將理論與實務相印證，提昇學習效果，同時增進學校與企業的互動，使人才培育更能符合產業界的需求。

原則：依據「淡江大學學生校外實習實施要點」。

條文	說 明
一、依據「淡江大學學生校外實習實施要點」，人工智慧學系（以下簡稱本系）為提供學生職場學習情境，將理論與實務相印證，提昇學習效果，同時增進學校與企業的互動，使人才培育更能符合產業界的需求，特訂定本要點。	設立宗旨
二、淡江大學人工智慧學系（以下簡稱本系），本系成立「學生校外實習委員會」，辦理下列事項： （一）校外實習課程之規劃。 （二）選定實習機構並洽商簽約事宜。 （三）舉辦學生實習經驗分享座談會。 （四）學生校外實習權益之申訴、協商及其他有關權益之保障。	學生校外實習委員會辦理事項
三、本系校外實習課程之內容及學分數，須依據「淡江大學學生校外實習實施要點」所列類別規劃之。	本系校外實習課程之內容及學分數依據
四、專業實習期間為大四上學期與下學期學期期間。	實習期間
五、實施細則： （一）本系選擇有制度、有信譽、有實際營運之企業作為實習單位。 （二）企業提出工作需求，本系開放學生自由申請。經審核通過後，安排與企業面談。經企業與學生雙方同意，簽訂合約後實施。 （三）學生企業實習工作地點，將由本系與企業共同協調決定。 （四）本系得安排行前教育，讓學生接受工作態度、企業倫理及人際關係等輔導。 （五）學生之輔導教授視需要訪問企業，以瞭解同學工作情況，並予必要之協助。 （六）實習結束時，實習學生應繳交實習報告，並由輔導教授與實習企業共同評分。	實施細則

六、參與企業之權利義務： (一)企業將實習學生視同正式(或實習)員工，提供具體之工作項目與內容，並嚴密督導評估。 (二)企業視需要提供實習學生職前訓練，以瞭解工作環境與工作職責。 (三)實習學生之建議待遇比照勞基法之規定。 (四)企業對實習學生之福利及保險應比照正式員工。 (五)企業須有專人(校外指導教師)負責評定學生之實習績效(作為學生該學分正式成績之一部份)，並與校方保持聯繫。 (六)雙方應簽訂正式之合約書，明定雙方之權利義務。	參與企業之權利義務
七、學生實習期間不得藉故中輟停修，或要求轉換實習單位。提前解約者，須先至系務會議列席報告，經系務會議同意後，始得與實習公司解約。若解約原因非廠商之過失者，得視情況之嚴重程度加重懲處。	實習退場機制
八、本要點未盡事宜，悉依本校相關規定辦理。	
十、本要點經院務會議通過後，自公布日實施，並送校級學生校外實習委員會備查；修正時亦同。	訂定修正程序

三、本案業經人工智慧學系 111 學年度第 1 學期第 1 次系務會議(111.9.7)通過。

決議：照案通過

提案四：本系 111 學年度「電腦軟體」、「租賃權益」、「租金」、「機械儀器及設備」及「物品」預算編列修正案，提請討論。(AI 系提)

說明：

一、依本系 111 年 3 月預算需求申請表，本系 111 學年度電腦軟體、儀器設備預算需求為 1,000,000 元。

二、本系 111 學年度新聘 2 位專任教師，及配合本系發展，預算需求修正如下：

修正前				修正後				備註
儀器名稱	單價(元)	需求數量	金額合計(元)	儀器名稱	單價(元)	需求數量	金額合計(元)	
智慧製造數據分析系統-王銀添	150,000	1	150,000	AR 智慧眼鏡-張志勇	77,000	1	77,000	教學設備
				深度攝影機-張志勇	23,000	1	23,000	研發設備
電腦視覺開發平台-游國忠	125,000	2	250,000	資安實驗設備-楊仁和	150,000	1	150,000	教學設備
				硬體防火牆-楊仁和	80,000	1	80,000	教學設備
				筆記型電腦-楊仁和	70,000	1	70,000	教學設備
AI 實驗設備	300,000	1	300,000	桌機-溫育瑋	96,000	2	192,000	教學設備
				顯示器-溫育瑋	24,000	1	24,000	教學設備
				顯示器-溫育瑋	38,000	1	38,000	教學設備
				印表機-溫育瑋	20,000	1	20,000	教學設備
				iPad-溫育瑋	26,000	1	26,000	教學設備

三、本案業經人工智慧學系 111 學年度第 1 學期第 1 次系務會議(111.9.7)通過。

決議：照案通過

肆、臨時動議(無)

伍、散會(13:30)

## 淡江大學研究發展處 111 學年度第 1 學期第 1 次業務會議紀錄

時間：111 年 9 月 6 日（星期二）下午 2 時

地點：視訊會議

主席：薛宏中研發長

紀錄：黃千修

出席人員：詳簽到單

## 壹、主席致詞

- 一、配合行政院組織改造，「科技部」改制為「國家科學及技術委員會」，原「科技部」之權責事項，自 111 年 7 月 27 日起改由「國家科學及技術委員會」管轄，爰配合修正本處相關法規名稱及條文(或規定)中有關主管機關(或簡稱)，由於數量較多，採取包裹式法案進行。
- 二、依「國家科學及技術委員會補助基礎研究核心設施共同使用服務計畫作業要點」，擬成立淡江大學共同貴重儀器中心，說明如下：
  - (一)本處曾於104年1月9日研究發展處103學年度第1學期第2業務會議通過「淡江大學儀器設備管理作業實施要點」，詳附件1。
  - (二)為統合本校儀器設備之管理，使資源共享並發揮儀器設備使用最大功效，提升研發能量，擬建立實質貴重儀器中心，即選擇適當的儀器，納入「科學研究核心設備(Scientific Research Core Facilities)」
  - (三)整合並盤點本校理工學院之尖端研究貴重精密儀器，例如，聚焦離子束顯微鏡(FIB)、掃描電子顯微鏡(SEM)、X-光繞射儀、Raman光譜儀等，透過集中管理與維護最佳化硬體資源與設置專業管理人力；除了提供本校師生最佳之研究與教學使用之外，另外經由整體規劃，在合乎經費與儀器使用規範之下，其經費使用原則依「國科會補助基礎研究核心設施共同使用服務計畫作業要點」規定辦理，彈性開發適合外部學界與業界需求之服務，適度開放外部使用者，提供外部使用平台，不僅能增加跨校合作能量，也可依照使用者付費原則，爭取校外資源。
  - (四)為避免重複購置，將組織本校貴重儀器採購委員會，評估各項儀器之維修、升級或增購，讓有限之科研經費，能發揮最大之效益。
  - (五)輔助相關教師申請「國科會補助基礎研究核心設施共同使用服務計畫」為最終目標。
- 三、本校長期經營設置於同步輻射研究中心之「台灣光子源」中的兩條光束線，透過多位教師長期投入，與世界各地頂尖研究單位合作，已於高被引用期刊中(包含權威之《科學》(science)期刊等)，發表多篇重要學術論文，其研發能量媲美國立大學，深具材料開發研究特色。因此未來將擴大校內跨系所合作，提供本校相關領域最前沿之研究技術。此外，除了持續強化既有國際合作之外，亦將開展參與國際學生培育與交換計畫(例如:申請加入歐盟 MaMasef+計畫(<https://www.mamasef.eu/>))，以厚植本校 X-光研究人才，持續保持研究領先地位。

## 貳、報告事項

上次會議決議案執行情形

討論事項案

提案決議	執行情形
通過「淡江大學補助國際學術合作作業實施要點」第六點修正草案。	奉核後，已於研究發展處網頁公布。
通過廢止「淡江大學補助學術研究諮詢中心作業實施要點」。	奉核後，已於研究發展處網頁更新。
通過「淡江大學獎助大陸學位生專題研究計畫作業要點」第四點修正草案。	奉核後，已於研究發展處網頁公布。
通過「淡江大學獎勵教師籌組跨院系所研究團隊補助作業實施要點」第七點修正草案。	奉核後，已於研究發展處網頁公布。

決定：同意備查。

## 參、討論事項

提案一：提升本校研究能量及追蹤各系所研究成果，提請討論。(研究發展處提)

說明：

- 一、依 109 學年度第 1 次院長會議決議：「109 學年度開始『論文引用』指標定義改為『當年度論文引用獎勵總數』；請研發處彙整人資處資料後，提出提升研究成果之持續改善策略。」

二、110 學年度全校、各學院及各系所教師之研究成果，詳如附件 2。

三、提升本校研發能量持續改善策略有四大方向：

- (一)提高國科會計畫通過率，開設「國科會研究計畫攻略」工作坊。
- (二)提供教師增值服務，開發校內人才技術。
- (三)行銷本校研發成果，拓展校外產學案源。
- (四)建置實質貴儀中心，統合本校儀器設備管理，達到資源共享。

決 議：照案通過。

提案二：本校 108 學年度入學博士班新生申請「科技部補助大學校院培育優秀博士生獎學金」第 3 年定期評量與成果追蹤案，提請討論。（研究暨產學組提）

說 明：

- 一、依「淡江大學申請科技部補助大學校院培育優秀博士生獎學金試辦方案作業要點」第 8 點辦理，詳附件 3；評量通過者始能繼續請領次年度之獎勵，評量不通過者，將停止後續年度獎勵。
- 二、獎勵金額：依「淡江大學申請科技部補助大學校院培育優秀博士生獎學金試辦方案作業要點」第 3 點規定，自 110 學年起由科技部每月獎勵二萬，本校獎勵二萬。
- 三、獲獎學生：109 年 9 月 25 日 109 學年度第 1 次院長會議通過黃克禮及鄭秀彬 2 位，以及 111 年 2 月 22 日經學術副校長簽核通過遞補吳胤均 1 位。
- 四、經 110 年 9 月 17 日 110 學年度第 1 次院長會議決議，「請工學院、外語學院持續督導博士生研究論文發表，以擴大獎學金執行成效」。
- 五、3 位學生第 3 年研究成果報告表、成績單及成果佐證資料詳如附件 3-1、3-2、3-3。
- 六、學生張錫恩業於 111 年 1 月 31 日畢業，自 111 年 2 月起不符獎勵資格，由學生吳胤均自 111 年 2 月 1 日起遞補。
- 七、由於吳胤均於 111 年 7 月通過口試，於 110 學年度第 2 學期畢業，自 111 年 8 月起不符獎勵資格。109 學年度第 1 次院長會議決議之遞補名單如附件 4，遞補順位之戰略所博士班詹祥威，因有專職工作不符獎勵資格。
- 八、依作業要點第 8 點(節錄)：受獎勵者每年須參與研究計畫，三年內須出席國際會議並發表論文或投稿至具同儕審查機制之國內外學術期刊或參加與研究有關之展覽或比賽獲獎。獲獎學生黃克禮及鄭秀彬之具體成效統整表如附件 5。

決 議：

- 一、黃克禮及鄭秀彬兩位同學符合該作業要點第 8 點規定。
- 二、提院長會議審議。

提案三：因應 111 年 7 月 27 日行政院組織改造，「科技部」改制為「國家科學及技術委員會」，爰修正本處需提校級相關會議之 6 則法規，提請討論。（研究發展處提）

說 明：依案揭組織改造，須提行政會議、研究推動委員會及院長會議通過修正之相關法規如下，其中「淡江大學科技計畫研發成果運用利益衝突迴避及資訊揭露管理辦法」，國科會法源依據尚未修正。3-26「淡江大學科技計畫研發成果運用利益衝突迴避及資訊揭露管理辦法」及 3-27「淡江大學申請科技部補助大專校院研究獎勵支給規定」自行依修正程序提會修正。

法規編號	法規名稱	修正名稱或條文(或規定)	修正說明	修正程序	權責單位
2-2-3	淡江大學研究發展處設置辦法	第五條	「科技部」修正為「國家科學及技術委員會」。	行政會議	研究發展處
3-18	淡江大學研究發展成果歸屬及運用辦法	第十四條、第十六條	「科技部」修正為「國家科學及技術委員會」。	行政會議	研究發展處
3-26	淡江大學科技計畫研發成果運用利益衝突迴避及資訊揭露管理辦法	第一條	暫不修正，法源依據「科技部科學技術研究發展成果歸屬及運用辦法」尚未修正。	行政會議	研究發展處
3-27	淡江大學申請科	法規名稱	法規名稱及規定中引用「科技	研究推動	研究發展處

	技部補助大專校院研究獎勵支給規定	第一點至第十點	部」法規修正為「國家科學及技術委員會」全銜，其餘規定修正為「國科會」。	委員會	
3-30	淡江大學研發成果股權處分管理要點	第一點	「科技部」修正為「國家科學及技術委員會」。	行政會議	研究發展處
6-48	淡江大學申請科技部補助大學校院培育優秀博士生獎學金試辦方案作業要點	法規名稱 第一點至第四點	「科技部」修正為「國家科學及技術委員會」。	院長會議	研究發展處

## 決議：

- 一、照案通過。
- 二、提相關會議審議。

提案四：因應 111 年 7 月 27 日行政院組織改造，配合「科技部」改制為「國家科學及技術委員會」，爰修正本處法規／標準表名稱及規定有關主管機關(或簡稱)第七點修正草案，提請討論。(研究暨產學組提)

## 說明：

法規／標準名稱	修正名稱或規定	修正說明	修正程序	權責單位
淡江大學獎勵教師籌組跨院系所研究團隊補助作業實施要點	第三點第一款、第五點第一款	「科技部」修正為「國家科學及技術委員會」。	研究發展處業務會議	研究暨產學組
淡江大學獎勵大學部學生及指導教師參與科技部計畫作業實施要點	法規名稱、第二點第一項第一款至第四款、第四點、第五點第一項	「科技部」修正為「國家科學及技術委員會」。	研究發展處業務會議	研究暨產學組
淡江大學產學合作計畫管理作業實施要點	第二點第一款	「科技部」修正為「國家科學及技術委員會」。	研究發展處業務會議	研究暨產學組
淡江大學新型態產學研鏈結計畫－價創計畫人員進用及支給要點	修正名稱	「淡江大學新型態產學研鏈結計畫－價創計畫人員進用及支給要點」修正為「淡江大學執行政府部門補助科研創業計畫人員進用及支給要點」。	研究發展處業務會議	研究暨產學組
	第一點	配合國科會修正法規名稱，「新型態產學研鏈結計畫－價創計畫」修正為「政府部門『補助科研創業計畫』」。		
	第二點、第三點	「新型態產學研鏈結計畫－價創計畫」修正為「補助科研創業計畫」。		
	第四點 第四點第四款	「本校新型態產學研鏈結計畫－價創計畫進用各類人員之薪資標準」修正為「本校執行政府部門補助科研創業計畫進用各類人員之薪資標準」。 「淡江大學科技部補助專題研究計畫兼任人員工作酬金／研究津貼支給標準表」修正為淡江大學執行「國家科學及技術委員會補助專題研究計畫兼任人員		

		工作酬金／研究津貼支給標準表」。		
	第六點	「科技部補助新型態產學研鏈結計畫」修正為「國家科學及技術委員會補助科研創業計畫」		
	第七點	「科技部補助新型態產學研鏈結計畫作業要點」修正為「國家科學及技術委員會補助科研創業計畫作業要點」		

淡江大學執行價創計畫法人成員借調合聘作業要點	修正名稱	「淡江大學執行價創計畫法人成員借調合聘作業要點」修正為「淡江大學執行國家科學及技術委員會『科研創業計畫』法人所屬成員借調合聘作業要點」	研究發展處業務會議	研究暨產學組
	第一點、第二點、第三點、第四點、第七點	一、「科技部」修正為「國家科學及技術委員會」。 二、「價創計畫」修正為「科創計畫」。 三、「法人成員」修正為「法人所屬成員」。 四、「科技部新型態產學研鏈結計畫作業要點」修正為「國家科學及技術委員會補助科研創業計畫作業要點」。		

淡江大學科技部補助專題研究計畫兼任人員工作酬金/研究津貼支給標準表	標準表名稱	「科技部」修正為「國家科學及技術委員會」。	研究推動委員會	研究暨產學組
-----------------------------------	-------	-----------------------	---------	--------

決議：照案通過。

#### 肆、臨時動議

案由：112-116 學年度校務發展計畫書（初稿）修改內容，提請討論。（研究發展處提）

說明：

- 一、依 111 年 8 月 18 日「112-116 學年度校務發展計畫第 1 次計畫書工作會議」決議辦理。
- 二、研究發展處負責研究主軸「2-6 學研聲譽躍升排名」及產學主軸「7-1 校友產學永續聯盟」。
- 三、依 12-116 學年度校務發展計畫書（初稿）建議修改：
  - (一)、KR 減量：建議 KR3 碼訂定 1-2 項質化或量化預期成效為原則，若訂 2 項指標，請考慮 A 軌及 B 軌各設 1 指標。
  - (二)、KR 預期成效訂定：建議以 outcome 及 output 類型為主。
  - (三)、未來報送教育部之預期成效：各計畫先於質量化表格之關鍵結果欄標示「\*」將提報教育之預期成效。
  - (四)、SDG4 依計畫內容區分為 SDG4a（行政支援面）或 SDG4b（教學研究面），依序標示。
  - (五)、廣義 USR 建議不超過 3 項，超過 3 項者，請各主軸重新審視子計畫與 SDGs 之關聯性，建議以相關性較高之 SDGs 為主。

四、產學主軸擬於 9 月 29 日由召集人薛研發長召開小組會議，再次檢視修改內容。

決議：照案通過。

#### 伍、散會(下午 2 時 40 分)



## 淡江大學體育事務處 111 學年度第 1 次處務會議紀錄

時間：111 年 8 月 30 日(星期二)上午 10 時

地點：淡水校園紹謨紀念體育館 SG245 教室

主席：陳逸政體育長

紀錄：陳建樺、吳淑菁

列席指導：許輝煌學術副校長

出席人員：體育處全體專任教師、學生會會長、學生議會議長

列席人員：本處行政人員

### 壹、主席報告

- 一、111 學年度體育教學與活動組組長黃谷臣教授卸任，由黃貴樹副教授接任學動組組長。
- 二、111 學年度本處新聘專任助理教授傅思凱老師。
- 三、恭喜劉宗德老師升等為教授、趙曉雯老師升等為副教授、陳凱智老師升等為助理教授。(年資自 111 年 2 月起計)。
- 四、恭喜劉宗德、范姜逸敏、黃貴樹及王豐家等四位老師獲得 111 年度教學實踐研究計畫經費補助。本校通過件數共 40 件；本處申請件數 16 件，通過件數 4 件，通過率 25%。
- 五、恭喜王豐家老師通過 111 學年度國科會專題研究計劃補助(一般研究計畫 2 年期)、羅瑋勻老師通過 111 學年度國科會新進人員計劃案。
- 六、恭喜王豐家老師通過 111 學年度研究績優助理教授推薦案。
- 七、本人與黃貴樹副教授、郭馥滋助理教授榮獲「重點研究\_110 學年度獎勵教師籌組跨院系所研究團隊補助」之獎勵。
- 八、恭喜毛莉雯老師通過新聘國際人才推薦案。
- 九、本處今年持續接任「中華民國大專院校體育總會木球委員會」，預定舉辦之活動有：「木球乙級運動教練講習會」、「教職員工木球錦標賽」。

### 貳、報告事項

一、上次會議決議案及指示事項執行情形：

(一)通過111學年度「以實整虛課程」申請案。

執行情形：依決議辦理。

(二)通過下列法規修正案：

1、「淡江大學體育事務處體育教學與活動組教師升等審查規則」修正草案。

2、「淡江大學體育事務處體育教學與活動組教師評審委員會設置規則」第三條、第四條、第五條修正草案。

3、「淡江大學紹謨紀念游泳館使用管理規則」第五條修正草案。

4、「淡江大學體育事務處教師評審委員會設置規則」第三條、第四條、第五條修正草案。

執行情形：依決議辦理。

(三)通過本處成立木球運動代表隊案。

執行情形：依決議辦理。

決定：同意備查。

二、校級各項委員會代表報告：無。

三、宣導事項：

(一)本校為落實個人資料保護及管理措施，遵循《個人資料保護法》之相關法令規章及保障個人資料當事人之權利，降低任何個人資料檔案受侵害之事件所可能帶來的衝擊，並持續運作及改善個人資料管理制度，特發布個資管理政策聲明(<http://www.tku.edu.tw/pdp.asp>)。本聲明之頒布，明確宣示維護個人資料管理的重要性，全體教職員應確實瞭解此聲明內容，以維護本校所有個人資料檔案之安全與永續經營。有關個人資料管理制度之相關資料請至本校個人資料管理制度網站(<http://pims.tku.edu.tw>)參閱。各位教師在教學、研究等方面若有資料涉及個人資料的蒐集、處理或利用，請特別注意相關告知、處理、保存、傳輸之安全性，避免洩漏，善盡保護個人資料之責。

(二)本處111學年度第1學期行事曆草案，詳附件1，頁13-15。

四、募款經費：本處 111 年 2 月至 111 年 8 月募款收支明細，詳附件 2，頁 16-20。

五、體育教學與活動組業務報告(報告人：黃貴樹組長)

(一)體育教學業務(承辦人：劉哲男)

## 1、人事異動

- (1)111 學年度第 1 學期新聘專任傅思凱助理教授。
- (2)111 學年度復聘黃德壽兼任教授、李昭慶兼任教授、吳茂昌兼任教授、莊欣耘兼任助理教授。
- (3)111 學年度新聘吳培協兼任副教授等 49 位兼任老師。
- (4)111 學年度楊繼美兼任教授等 12 位兼任老師辭聘。
- (5)111 學年度第 1 學期體育事務處專、兼任教師人數統計表如下：

專、兼任教師					
職稱	教授	副教授	助理教授	講師	合計
專任	6	14	14	1	35
兼任	6	5	9	55	75
合計	12	19	23	56	110

## 2、老師升等與獲獎

- (1)劉宗德老師升等為教授。(年資自 111 年 2 月起計)
- (2)趙曉雯老師升等為副教授。(年資自 111 年 2 月起計)
- (3)陳凱智老師升等為助理教授。(年資自 111 年 2 月起計)
- (4)劉宗德、范姜逸敏、黃貴樹及王豐家等四位老師獲得 111 年度教學實踐研究計畫經費補助。
- (5)毛莉雯老師通過新聘國際人才推薦案。
- (6)王豐家老師通過 111 學年度國科會專題研究計畫補助(一般研究計畫 2 年期)、羅瑋勻老師通過 111 學年度國科會新進人員計劃案。
- (7)王豐家老師通過 111 學年度研究績優助理教授推薦案。
- (8)依人資處教師升等申請、評審時間及流程表，教師提出升等申請每年受理二次，分別為 8/1~8/31 及 2/1~2 月底。8 月提出升等案者依二階段外審流程，將進入隔年 5 月召開之校教師評審會，2 月份提出升等者將進入該年 11 月的校教師評審會。擬提出升等申請的師長們請注意時程。110 學年度第 2 學期有楊總成副教授、范姜逸敏助理教授進入審查程序；111 學年度第 1 學期有陳文和助理教授提出教師升等申請。

## 3、重要行事曆

- (1)111 年 9 月 5 日(一)開始上課。
- (2)111 年 9 月 9 日(五)中秋節補假一天。
- (3)111 年 9 月 10 日(六)中秋節放假一天。
- (4)111 年 10 月 10 日(一)國慶日放假一天。
- (5)111 年 11 月 5 日(六)校慶慶祝大會、校友返校日、補行上班(112 年 1 月 19 日彈性放假)。
- (6)111 年 11 月 7~13 日(一~日)期中考試週。
- (7)112 年 1 月 1 日(日)開國紀念日放假一天。
- (8)112 年 1 月 2 日(一)元旦逢周日補假一天。
- (9)112 年 1 月 3~9 日(二~一)期末考試週。

## 4、教師歷程及評鑑

- (1)依「淡江大學教師教學專業發展辦法」(詳附件 3, 頁 21)，專任教師應配合教師評鑑週期，完成校內教學研習活動次數之規定。依「淡江大學教師評鑑『教學』評分準則表」，未達參加校內教學研習規定次數者，每缺一次扣 2 分。為配合教師歷程系統，本組所舉辦之演講及研習活動皆會登錄學校的「活動報名系統」(<http://enroll.tku.edu.tw/>)，採網路報名方式，請老師務必親自上網報名，以利系統直接將教師參與活動之資料匯入教師歷程。
- (2)近年來學校在提報「校務會議重點業務報告」、「大學校院校務資料庫」及「高等教育校務資料庫」等資料，均由「教師歷程系統」蒐集相關資料進行整合。因此，學校在各大會議中多次強調填報此系統之重要性，請各單位務必提醒老師確實上網填報。依「淡江大學教師評鑑『輔導及服務』評分準則表」，每學期更新教師歷程系統個人資料每學期加 3 分。檢附教師歷程系統「教師自填資料數量表」，詳附件 4, 頁 22(資料下載日期：111 年 8 月 15 日)。
- (3)本校全面導入「iClass 學習平台」，請老師們撥空參加相關研習，熟悉相關操作與使用。奉學術副校長核定，教師使用 iClass 於教學活動，須至少一門課程達成下列核算標準，以供本校優良教師申請資格及提報教育部相關報告之用。
  - 甲、教材(含視頻)至少上傳 5 個；
  - 乙、作業、測驗、點名、討論區、成績、公告等功能，至少使用 3 項。
- (4)110 學年度第 2 學期教師教學評量結果：

項目/校園	淡水校園	蘭陽校園	以實整虛課程	EMBA 碩士在職專班課程
處教學評量平均	5.71		5.73	6.00
校教學評量平均	5.62		5.63	5.91

#### 5、權益與義務

- (1) 依本校教師聘任待遇服務辦法第 2 條第 2 款規定：「專任教師每週應排定在校上班四天」，請老師填寫駐校時間表完畢後簽名，並將紙本於 9 月 9 日(星期五)前繳交本組上網公告與備查。
- (2) 教師除配合教學計畫且經核准者外，應確實依排定時間、地點進行授課，如有請假(補課應以節為單位，需補足請假節數)、調課、暫調教室、校外教學等狀況應事先報備，同時通知學生。請老師確實配合辦理。淡江大學教師聘任待遇服務辦法第六章第四十一條規定：「教師請假須於事前提出。一週以內者須經所屬一、二級主管同意；一週以上者，須經所屬一、二級主管同意後，報請校長核准。」

#### 6、體適能檢測

- (1) 配合個人資料保護與管理制度，請老師妥善保管個人帳號、密碼及學生個人資料等。學生體適能檢測之各項成績均屬重要個資，需由老師自行至「淡江大學體適能學習護照」網站登錄。
- (2) 配合個人資料保護法之規定，請老師進行體適能檢測時向學生進行資料蒐集宣告，宣告內容如下：
  - 甲、保留年限：
    - (甲) 紙本：1 年。
    - (乙) 電子檔：暫存於資訊處伺服器 4 年。
  - 乙、蒐集目的：
    - (甲) 上傳教育部體育署體適能網站。
    - (乙) 上傳淡江大學體適能學習護照。
- (3) 體適能檢測前務必向學生宣告：「患有不宜激烈運動之疾病或不適合該項檢測之疾病者，請主動告知任課老師以免發生危險。檢測過程中如有身體不適，請立即停止測驗」。實施檢測時需考慮檢測學生身體狀況，並避免於期中與期末考週前後實施等，以免學生檢測時因身體狀況不佳造成身體不適等情況。
- (4) 老師在協助代課時，代課內容應避免進行 800/1600 公尺跑走檢測，以免因不瞭解學生身體狀況發生危險。
- (5) 登記成績時請查核成績是否有誤植或極端之數值(例如：800/1600 跑步成績破全國記錄、仰臥起坐一分鐘 80、90 幾下、立定跳遠 300 公分以上、體重 200 多公斤等)，以免造成後續上傳教育部時之困擾！
- (6) 為配合校務發展計畫質量化執行成效之填報，請各位老師於每學期的第 13 週前(本學期為 111 年 12 月 4 日星期日)完成體適能上傳率每班 85% 以上。如本學期須持續戴口罩上課，800/1600 心肺檢測可暫緩實施，其他三項請老師協助施測。

#### 7、體育選課事項

- (1) 體育課程不提供現場加簽作業，請同學務必於選課期間線上選課。
- (2) 學生於 4 年內修習畢業所需之必修體育課程次數即可，可選擇不同學期進行修課。除 4 年級可於加退選第 2 階段線上加選第 2 門體育課程外，1~3 年級每學期僅能修習 1 門體育課。
- (3) 因教務處自 110 學年度第 2 學期起選課報告書改為線上簽核，在原有制度下，111 學年度起選課報告書改由任課老師線上簽核處理。

#### 8、教學注意事項

- (1) 如有受疫情影響而不克返台就學之學生，將由相關單位協助選課並匯入校務行政系統，會在選課名單中註記，依「淡江大學因應『嚴重特殊傳染性肺炎』疫情受影響學生之安心就學措施」(詳附件 5，頁 23-26)，體育課程得酌情調整課程之學習內涵及學習時數。
- (2) 依據相關防疫指引，請老師配合辦理以下事項：
  - 甲、上課時師生應全程佩戴口罩並落實手部消毒，上課期間禁止飲食。
  - 乙、教室應保持通風良好及定時清消，並上課如有操作設備機具須妥善消毒。
  - 丙、室內外體育課程，均應保持社交距離(室外 1 公尺、室內 1.5 公尺)，特別是容易肢體接觸或團隊性運動項目課程，授課教師須調整課程目標、教學內容與評量方式。
  - 丁、因全程佩戴口罩進行體育課程，請授課老師評估運動強度並留意學生身體狀況，適時調整

課程內容。

- 戊、因疫情而不克返臺學生(含新生)，學生請假得以通訊方式向學校(學生事務處)請假及檢具相關證明補辦程序，並得委託他人辦理相關作業，不受缺課扣考規定限制。
- 己、如遇游泳館、體育館等室內場館無法正常上課時，依本組預排之場地備案異動，專長班課程以操場為原則，如遇雨天改以線上形式授課，「111 學年度第 1 學期『因疫情調整課程場地異動情形』」詳附件 6，頁 27-31。
- 庚、本校教職員工生如受疫情影響而需居家隔離或居家檢疫者，請師長們預先規劃遠端上課課程之內容，以因應學生遠端學習之需求。
- 辛、資訊處雖已重新調整 iClass 網路空間，但仍無法讓所有同學上傳影音檔案，請老師規劃使用 Youtube 或雲端硬碟等平台繳交作業。
- 壬、遠端上課時可能因網路傳輸而影響同步上課的品質，請老師準備突發狀況之非同步上課替代方案。
- (3) 如本校因疫情無法實體上課，遠端同步教學統一使用 MS Teams，請教師勿使用其他軟體(例如：Google Meet、Zoom、Line、Facebook 等)。MS Teams 操作影片、教師版和學生版懶人包，網址 <http://covid.tku.edu.tw/msteams.asp>。
- (4) 依教育部體育署臺教體署學(二)字第 1090012112 號辦理，請各位老師配合以下事項：  
甲、請於體育課程中針對溪、河、湖、海等不同水域環境之活動進行安全宣導與水域安全教育宣導，並公布相關危險水域，「淡江大學體育事務處大學學習宣導資料」詳附件 7，頁 32-50。  
乙、每學期第 3 週為「水域安全宣導週」，請於所授課程中落實水域安全宣導，並於期中考前繳回「淡江大學體育事務處水域安全宣導執行紀錄表」，詳附件 8，頁 51。
- (5) 「高爾夫球興趣班」與「撞球興趣班」校外場地教學部分，上課需另付球資，高爾夫球費用 950 元，撞球課程費用 680 元，若於第 5 週前未完成繳費者，課務組將予以退選，請授課教師於第 1 週上課時提醒學生；「高爾夫球興趣班」課程將自 9 月 12 日(一)起至校外簽約場館上課；111 學年度第 1 學期如有遇不可抗力之因素以致課程無法正常進行時，學生權益以展期處理為原則。
- (6) 請於課堂中向學生叮囑遵守相關性別平等注意事項，於教學過程中切勿使用帶有歧視性別之字眼與動作，避免發生不必要的困擾。
- (7) 開學時偷竊事件頻繁發生，請提醒同學注意自身財物安全，貴重物品請隨身攜帶，避免宵小猖獗。
- (8) 學生代表與上課老師反應，有非選課的同學於課程中使用上課場地造成選課同學權益受損。如有個人、系隊或校隊同學規勸後仍不離開，經本組確認屬實，將禁止參加本組舉辦之相關活動，並依「淡江大學學生獎懲辦法」第八條第三款提報學生事務處懲處。
- (9) 老師是否給學生機會補課，係教學自主範疇，但請僅限於師長自己的課程為主，勿讓學生至其他班級補課，否則將會影響其他任課老師上課進度及班級經營的困擾。
- (10) 本學期依往例辦理專題演講，如各位師長有推薦的議題，歡迎與本組洽詢相關事宜。
- (11) 為避免發生校園霸凌事件，相關規範可洽教育部防制校園霸凌專區查詢，網址 <https://bully.moe.edu.tw/index>。

## 9、學術增能研習

辦理各項研習會：

活動日期：111 年 4 月 12 日(學動組研習)。

演講題目：漸速耐力折返跑暨仰臥捲腹施測研習

演講者：陳著講師(中華民國體育學會講師)。

## 10、課務事項

(1) 111 學年度第 1 學期開設體育課程 238 班：日間部 229 班(含適應體育 3 班，代表隊專長班 11 班，選修 6 班、校共通 1 班)；進學班 9 班(含適應體育 1 班)。

(2) 111 學年度第 1 學期體育開課項目表如下：

111 學年度第 1 學期體育必、選修課開課項目表

通識	校通識課程	校	1					1	1
適應	適應體育	初級	3			1		4	4
大一	大一體育	初級			86		4	90	90
球類	籃球	初級	14	1		1		16	81
		進階	1					1	

體育	排球	專長	2						2	240
		初級	8				1		9	
		進階	2						2	
		軟式			1				1	
	桌球	專長	2						2	
		初級	5				1		6	
		進階	2						2	
	羽球	專長	1						1	
		初級	14		3				17	
		進階	1						1	
	網球	專長	1						1	
		初級	9		1				10	
		軟式	2						2	
	壘球	專長	1						1	
初級		4						4		
足球	室內	1						1		
	專長		1					1		
棒球	專長		1					1		
舞蹈	舞蹈	初級	2					2	2	
休閒體育	高爾夫	初級	6					6	16	
		撞球	初級	8				8		
	進階	2					2			
體適能	體適能	初級	7				1	8	23	
	強力塑身	初級	2					2		
	瑜珈	初級	7					7		
		進階	1					1		
	彼拉提斯	初級	1					1		
重量訓練	初級	4					4			
水域	游泳	初級	3					3	6	
		專長	1					1		
	水上休閒活動實務	初級	2					2		
武術	太極拳	初級	2					2	9	
	跆拳道	初級	3					3		
		專長	1					1		
	柔道防身術	初級	1					1		
養生氣功	初級	2					2			
選修	運動休閒與競技實務—排球		1					1	6	
	運動休閒與競技實務—彼拉提斯		1					1		
	運動休閒與競技實務—美體塑身運動		1					1		
	運動休閒與競技實務—羽球證照	證照	1					1		
	運動休閒與競技實務—籃球裁判證照	證照	1					1		
	運動休閒與競技實務—網球		1					1		
合計			137	2	6	86	5	4	240	240

(二)體育活動與場館業務(承辦人：羅少鈞)

1、校內活動：

- (1) 因肺炎疫情關係，110 學年度第 2 學期各項校內競賽活動全部停辦。
- (2) 111 年 3 月 7 日至 6 月 16 日與女教職員聯誼會、衛生保健組共同辦理教職員工體適能促進班，共吸引 96 位職工參加(比 110 學年度第 1 學期增加 20 位)，感謝蔡忻林、雷小娟、李欣靜、陳瑞辰、吳詩薇、郭馥滋、趙曉雯、黃子榮及王豐家等師長協助檢測及授課。
- (3) 111 年 7 月 18 日至 8 月 18 日與推廣教育處共同辦理暑期運動營(球類營及游泳訓練班)，共計 247 人次報名。

## 2、校際競賽：

- (1) 111 年 2 月 19~20 日辦理「110 學年度淡江大學全國校羽球邀請賽」，參賽學校 31 所，共計 336 人參賽。(男生組 15 隊 182 人、女生組 15 隊 154 人)。
- (2) 111 年 2 月 26~27 日辦理「第十九屆江大學桌球邀請賽」，參賽學校 31 所，共計 672 人參賽。(大專男子組 233 人、大專女子組 231 人、校友男子組 180 人、校友女子組 28 人)。
- (3) 各代表隊對外比賽成績詳附件 9，頁 52-53。

## 3、海外交流參訪：因肺炎疫情關係，110 學年度第 2 學期無海外交流參訪活動。

## 4、場館借用概況

- (1) 111 年 2 月 12~13 日經濟系系學會租借籃排羽球場辦理「北經盃」。
- (2) 111 年 2 月 19~20 日英文系系學會租借排球場辦理「外語校友盃排球賽」。
- (3) 111 年 2 月 26 日建築系系學會租借排球場辦理「OB 盃排球賽」。
- (4) 111 年 3 月 12~13 日會計系系學會租借籃排羽球場辦理「大會盃」。
- (5) 111 年 3 月 20 日運管系系學會租借排球場辦理「OB 盃排球賽」。
- (6) 111 年 3 月 26 日資工系系學會租借排球場辦理「OB 盃排球賽」。
- (7) 111 年 3 月 26 日羽球社租借羽球場辦理「羽球社校際友誼賽」。
- (8) 111 年 3 月 27 日統計系系學會租借排球場辦理「OB 盃排球賽」。

## (三)教學器材與設備業務(承辦人：蕭均惠)

### 1、教學器材維護

- (1) 為配合學校內部控制體育器材借用作業，有效管理並降低器材遺失率，請老師於上課前填寫「體育課器材借用單」並簽名，下課時清點器材數量無誤，提醒同學確實將器材歸還至器材室；在同一場地不同節次上課，需使用同一器材者(如：籃球、桌球)，請老師確實清點器材後，再交給下節次的老師，並補上器材借用單，告知器材室值班工讀生上一班的數量正確，以利登錄歸還紀錄，謝謝您的協助。
- (2) 本學期教授羽球興趣班老師之教學用球已置於老師研究室內(羽球一班發 8 筒)，請有領取到的老師撥冗至 SG301 辦公室簽名。另於 SG401 器材室備有塑膠羽球供借用。
- (3) 111 學年度第 1 學期(111/9~111/12)活動中心羽球課，每週二~四中午 12 時下課後，請老師清點羽球拍，將羽球網收至櫃內並確實上鎖，羽球柱收至放置處，如有毀損須修繕之球拍可另外放置，本組會隨時處理。
- (4) 常有課後散落之網球掉在網球場四周，請老師們於網球課下課前巡視網球場周邊是否有遺落的網球，請學生協助撿回，以免學校其他單位師長或同學不佳觀感，並共同珍惜教學資源。為避免網球耗損，自本學期教授網球興趣班老師之教學用球將置於老師研究室內(網球一班發 50 粒)，請有領取到的老師撥冗至 SG301 辦公室簽名。另於網球場網球櫃提供校隊汰舊球於上課時使用。
- (5) 部分老師長期借用器材尚未歸還，若續借請再填寫借用單；110 學年度第 2 學期遺失毀損統計表如下：

器材名稱	籃球	排球	羽球拍	桌球	桌球拍
遺失	5	2	2	235	2
毀損	1	-	1	19	4

- (6) 為加強運動場館器材及教室管理，場地內禁止飲食並請老師督導學生用畢後，收回原處並擺放整齊(尤其是重訓室、舞蹈教室)，方便讓下位老師使用時有好的教學環境。
- (7) 本組於體育館內重量訓練教室、排球場、羽球場及四樓電梯口設置刷鞋處，請師長交代學生進入球場前先清潔鞋底，避免將砂土灰塵帶入球場內，以維持球場品質。
- (8) 總務處資產組將不定期抽查各單位設備財產概況，老師有移動個人研究室設備到他處長期使用，或設備毀損需報廢時，務請將財產編號告知本組負責設備業務蕭均惠小姐辦理更正或報廢作業。

### 2、重量訓練室 SG323(含游泳館重訓區)器材損壞維修：交叉訓練機纜線更換、全動作訓練機纜線

更換、可調式訓練椅座墊外皮更換、肱二頭訓練機靠墊外皮更換、直立健身車椅墊外皮更換、坐姿腿部推蹬訓練機纜線更換。

### 3、場地修繕事項：

- (1)體育館 4 樓排球柱立桿套管。
- (2)體育館 4 樓地板刮泥墊換新。
- (3)體育館 3 樓桌球室 PU 地墊修補。
- (4)體育館 2 樓舞蹈室地板蟲蛀更換部分木質地板。
- (5)游泳館重量訓練區木質地板蟲蛀整理。
- (6)操場跑道竄根處理及跑道 PU 破損修補。
- (7)操場 2 樓器材室漏水壁癌、牆壁油漆及活動器材廢棄處理。
- (8)活動中心前網球場地 PE 圍網安裝。
- (9)五虎崗場地看台長椅底座焊接鐵腳及菱形圍網破損維修。

4、場館空間，歡迎各位師長多加利用。SG323 重量訓練室在週二、三、五的中午開放給師長們進行體適能增能活動(週一、四中午體適能促進班用)，除了教學增能外，煩請協助檢查器材狀況，如發現器材損毀，請通知行政同仁，我們將儘快維修。此外，每週一、二、五 18:00-22:00 及每週三 20:00-22:00 也提供給代表隊訓練使用，歡迎多加利用。並請教練或領隊務必在場指導。重訓室已發生數起在練習時受傷的狀況，如果老師不在場指導恐有適法性的問題，值班同仁無法承擔學生受傷的責任，會請代表隊同學離開，請各位教練、領隊諒解與配合。

### 5、教學器材規劃：

SG401 器材室有安排工讀值班生協助體育器材借用，其餘存置地點器材，皆為授課老師自主管理，請老師參考運用。亦可參閱體育教學用器材清單(詳附件 10，頁 54-55)。

### 6、其他工作項目

- (1)體育署補助「111 年度發展特色運動及改善運動訓練環境補助田徑運動」經費 14 萬元，以更新田徑訓練器材及選手培訓參賽與移地訓練。
- (2)體育署補助「111 年推動各級學校運動團隊」活動經費 28 萬元(含本校配合款 2 萬 8,000 元)，提供空手道隊、跆拳道隊、軟網隊及擊劍隊，充實訓練設施及器材。
- (3)110 學年度重點研究計畫學校補助陳文和老師(4-2 海洋教育融入水域運動對提升大學生地方認同之研究-以淡水河獨木舟為例)、李欣靜老師(4-3 三人行必有我師-多元回饋與數位教學導入桌球課程之探討)、黃貴樹老師(4-6 團隊導向學習應用於運動志工精神與服務之行動研究)、陳瑞辰老師(4-7 翻轉教學-多媒體科技融入大學游泳課程之教學實踐研究等 4 位老師經費各 5 萬元，及補助重點研究第 2 類創造淡水與三芝高齡社會的連結經費 25 萬元。

### (四)游泳館業務(承辦人：王嘉璋)

#### 1、110 學年度游泳館辦卡(證)人數統計如下表：

學期序	入場種類	學生	教職員	眷屬	退休人員	校友	總計
110 學年度 (第 1 學期)	單次卷入場(人次)	578	13		0		591
	辦游泳證(人數)	155	3	0	1	1	159
110 學年度 (第 2 學期)	單次卷入場(人次)	1154	69		0		1223
	辦游泳證(人數)	273	15	1	1	1	243

因疫情關係，自 111 年 4 月 18 日起游泳課及水域課程調整至室外上課，並進行游泳證以展延使用期限辦理，視疫情影響天數展期處理

2、游泳證入館人數統計開放期間計約 5,112 人次。

3、重訓區亦受疫情影響，並配合游泳館管制措施，110 學年第 2 學期進館使用人數到 7 月 29 日止共計 8,417 人次；重訓器材 110 學年維修通報紀錄計 2 次。

#### 4、游泳館場地修繕情況：

- (1)泳池過濾機組壓力表更新。
- (2)過濾機組保養工程、消毒藥劑補充。
- (3)游泳館溢水回收池電動閥與支撐架更新。
- (4)游泳館重訓區木地板拆除整修。
- (5)游泳館壓克力告示牌、脫水機、電風扇、仰泳繩損壞更新。

#### 5、舉辦活動：

- (1)校內活動：受疫情影響，取消 110 學年度第 2 學期水上運動會。
- (2)校外活動：受疫情影響，取消 110 學年度第 2 學期鄧公國小游泳教學活動，以及 111 年暑期游



泳營受疫情影響，取消 7 月場次，8 月舉辦第一期 8 月 1 日至 8 月 12 日開 2 時段計 73 人次；第二期 8 月 15 日至 8 月 26 日開 2 時段計 40 人次，合計 113 人次。

(五)蘭陽校園體育行政業務(報告人：羅瑋勻老師)

體育場地器材業務：預計於 111 年 9 月 4 日前完成運動場地設施維護及體育器材設備維修。

### 參、提案討論

提案一：「淡江大學體育教學與活動組教師升等審查規則」之「教學及服務分項評分準則表」部分條文修正草案，提請討論。(學動組提)

說明：

- 一、教學評量於「教師評鑑」與「教學評量」皆採計回收率35%(含)以上之班級，比照修正。
- 二、教育部教學實踐研究計畫自112學年度起於教師聘任待遇服務辦法與教師評鑑等法規皆納入相關規定，由「申請」改為「執行」採計加分。
- 三、自111年8月1日起提出升等之案件，已無需採計107學年度(含)前授課班級教學評量總分。
- 四、為強調教學評量的重要性，評量每班低於4.2分者由扣3分修正為扣6分。
- 五、修正「教學考評項目」之「教學評量結果」與「其他教學事項」評分細項及標準部分條文。
- 六、本案業經「淡江大學體育事務處教師評審委員會111學年度第1次會議」與「淡江大學體育事務處教師評審委員會111學年度第2次會議」通過。
- 七、修正部分條文草案條文對照表如下：

「淡江大學體育教學與活動組教師升等審查規則」之  
「教學及服務分項評分準則表」部分條文修正草案條文對照表

修正條文	現行條文	說明
附表「教學考評項目」之「教學評量結果」	附表「教學考評項目」之「教學評量結果」	附表「教學考評項目」之「教學評量結果」
1.教學評量總分採計回收率35%(含)以上之班級，每班高於校平均者加1分，每班低於校平均一個標準差以下者扣1分，每班低於4.2分者扣6分。	1.教學評量總分，每班高於校平均者加1分，每班低於校平均一個標準差以下者扣1分，每班低於4.2分者扣3分。	一、與學校相關法規同步採計回收率35%(含)以上之班級。 二、每班低於4.2分者由扣3分修正為扣6分。 三、自111年8月1日起升等之案件，已無需採計107學年度(含)前授課班級教學評量總分，刪除第2項。
2.其他未列舉項目，依提供之資料加減分，以5分為限。	2.107學年度(含)前以授課班級教學總分之平均，每學期高於校平均者加3分，低於校平均者扣1分，評量總平均低於4.2分者，每學期扣3分。 3.其他未列舉項目，依提供之資料加減分，以5分為限。	四、項次變更。
附表「教學考評項目」之「其他教學事項」	附表「教學考評項目」之「其他教學事項」	附表「教學考評項目」之「其他教學事項」
1.獲校內教學特優教師，每次加10分。	1.獲校內教學特優教師，每次加10分。	
2.獲教學創新成果獎勵，每次加5分。	2.獲教學創新成果獎勵，每次加5分。	
3.協助課程規劃、教學設計每學期加1分。	3.協助課程規劃、教學設計每學期加1分。	
4.協助擔任蘭陽校園教學課程，每學期加2分。	4.協助擔任蘭陽校園教學課程，每學期加2分。	
5.協助其他學院開設體育相關課程，每學期加2分。	5.協助其他學院開設體育相關課程，每學期加2分。	
6.曾執行教育部教學實踐研究計畫、教育部大學社會責任實踐計畫或重點研究計畫者，每學年加2分。	6.曾申請教育部教學實踐研究計畫或執行教育部大學社會責任實踐計畫者，每學年加2分。	一、教育部教學實踐研究計畫於112學年度起已於教師聘任待遇服務辦法與教師評鑑等法規已納入相關規定，由申請改



修正條文	現行條文	說明
7.未於期限內完成體適能檢測結果上傳，每學期每科扣1分。 8.其他未列舉項目，依提供之資料加減分，以5分為限。	7.未於期限內完成體適能檢測結果上傳，每學期每科扣1分。 8.其他未列舉項目，依提供之資料加減分，以5分為限。	為執行採計加分。 二、文字新增，加入執行重點研究計畫者加分。

決 議：照案通過。

提案二：111學年度各項運動代表隊隊職員聘任名單，提請討論。(運動代表隊輔導委員會提)

說 明：

一、檢附「111學年度各項運動代表隊隊職員聘任名單」，詳附件11、頁56。

二、本案業經111年8月22日淡江大學體育事務處運動代表隊輔導委員會111學年度第1次會議通過。

決 議：照案通過。

#### 肆、臨時動議(無)

#### 伍、散會 (上午 11 時 30 分)

## 淡江大學教務處 111 學年度第 1 學期教務會議紀錄

時間：111 年 10 月 19 日（星期三）下午 2 時 10 分

地點：淡水校園驚聲大樓國際會議廳

主席：蔡宗儒教務長

紀錄：吳嘉芬、潘淑萍

列席指導：許輝煌副校長、林俊宏副校長、陳小雀副校長

出席：各學院院長、體育長、軍訓室主任、學生事務長、圖書館館長、資訊長、國際長、商管碩士在職專班執行長、各學系主任、各研究所所長、各學位學程主任、師資培育中心主任、體育教學與活動組組長、通識與核心課程中心主任及遠距教學發展中心主任、教師代表、學生代表、學生議會議長、學生會會長(詳簽到單)

列席：教務處工作同仁(詳簽到單)

### 壹、頒獎

為獎勵榮譽學程結業生續留母校修讀碩士學位，第 1 學年每學期發給「榮譽學程碩士班獎學金」新台幣 3 萬元，以資鼓勵。111 學年度第 1 學期獲獎同學共計 9 位，教科系蔡沛璇、土木系陳冠宇、資工系鄭仲婷、航太系陳品彤、資管系廖蔓瑄，以上 5 位同學獲頒新台幣 3 萬元獎學金；另運管系姜姝蓉及風保系劉祐姍、蔡沛津因上課，風保系劉力銘因故無法出席，將另予發放。

### 貳、主席致詞

學術副校長、行政副校長、在座各位長官、各位同仁，非常歡迎各位！

今天是 111 學年度第 1 次教務會議，也歡迎學生會蘇廷瑋會長、學生議會陳田婷議長以及另有 5 位學生代表，在此代表學校歡迎大家，提案甚多，現在依序開始今天的會議。

### 參、報告事項

#### 一、上次會議決議案及指示事項執行情形

##### (一)通過下列法規訂定及修正案：

- 1、「淡江大學榮譽學程實施要點」第二點、第六點修正案。  
執行情形：秘書處於 111 年 6 月 15 日處秘法字第 1110000012 號函公布實施。
- 2、「淡江大學學分抵免規則」第二條、第五條、第八條修正案。  
執行情形：秘書處於 111 年 8 月 15 日處秘法字第 1110000035 號函公布實施，並依教育部 111 年 7 月 19 日臺教高(二)字第 1110060254 號函同意備查。
- 3、「淡江大學國內交換學生實施作業要點」案。  
執行情形：秘書處於 111 年 6 月 15 日處秘法字第 1110000013 號函公布實施。
- 4、「淡江大學講義印製要點」第六點修正案。  
執行情形：秘書處於 111 年 6 月 16 日處秘法字第 1110000014 號函公布實施。
- 5、「淡江大學教室上課規則」第四條、第六條修正案。  
執行情形：秘書處於 111 年 6 月 16 日處秘法字第 1110000014 號函公布實施。
- 6、「淡江大學暑期先修課程開設暨獎勵要點」第三點修正案。  
執行情形：秘書處於 111 年 6 月 16 日處秘法字第 1110000015 號函公布實施。
- 7、「淡江大學獎勵專任教師全英語授課實施辦法」部分條文修正案。  
執行情形：秘書處於 111 年 10 月 5 日校秘法字第 1110008929 號函公布實施。
- 8、「淡江大學校外教學實施要點」部分規定修正案。  
執行情形：秘書處於 111 年 6 月 21 日處秘法字第 1110000019 號函公布實施。
- 9、「淡江大學通識教育課程施行規則」第三條之三修正案。  
執行情形：秘書處於 111 年 6 月 21 日處秘法字第 1110000018 號函公布，自 111 學年度起實施。
- 10、「淡江大學數位教學施行規則」第五條修正案。  
執行情形：秘書處於 111 年 6 月 16 日處秘法字第 1110000015 號函公布實施。

##### (二)通過下列學分學程設置及終止案：

- 1、設置「淡江大學永續治理學分學程」實施規則及計畫書案。
- 2、跨領域學分學程「淡江大學資料科學學分學程」自 111 學年度起終止實施案。
- 3、「淡江大學商管學院產經財務學分學程」終止實施案。

執行情形：送權責單位公告實施。

##### (三)通過下列就業學分學程修正、設置及終止案：

- 1、「淡江大學物理學系實務應用就業學分學程」課程清單修正案。

2、設置「淡江大學企業管理學系製造業就業學分學程」實施規則及計畫書，提請討論。

3、「淡江大學永輝超市就業學分學程」等 7 項就業學分學程終止實施案。

執行情形：送權責單位公告實施。

(四)通過下列預研究生修讀學、碩士學位規則設置及修正案：

1、「淡江大學工學院土木工程學系大學部預研究生修讀學、碩士學位規則」第八條修正案。

2、「淡江大學國際事務學院大學部預研究生修讀學、碩士學位規則」設置案。

3、「淡江大學國際事務學院全球政治經濟學系大學部預研究生修讀學、碩士學位規則」設置案。

執行情形：送權責單位公告實施。

(五)通過下列訂定中、英文學位名稱案：

111 學年度國際事務學院碩博士班、碩士在職專班授予學位中、英文名稱案。

執行情形：送權責單位公告實施。

(六)通過下列雙聯學制案：

1、機械系與泰國農業大學(Kasetsart University)工學院機械系簽署交換學生及雙聯學位備忘錄案

執行情形：機械系與泰國農業大學(Kasetsart University)工學院機械系更新交換及雙聯學制協議書已於 110 學年度國際化暨國際交流委員會第 4 次會議(111.6.22)通過，更新後協議書尚待簽署。

2、國際企業學系與美國密西根大學福林特分校 3+2 學碩士跨級雙聯學位協議條文修訂案。

執行情形：本案業經 110 學年度國際化暨國際交流委員會第 4 次會議(111.6.22)通過，目前協議簽名事宜處理中。

(七)其他案：

1、國際企業學系大學部國際商學全英語組取消大三出國修讀一學年為畢業條件案。

執行情形：本案緩議。

2、英文學系「淡江大學外國語文學院英文學系學生英語能力畢業標準檢定規則」修訂案。

執行情形：英文系已修正條文並公告於系網頁上。

3、國際事務學院日本政經研究所建請學校同意碩士在職專班 109 學年度(含)以前入學之學生，得於畢業證書系所名稱欄位加註原舊所名稱。

執行情形：業已通知 109 學年度(含)以前入學之碩士在職專班學生。

4、取消全球政治經濟學系全英語學士班學生適用原全球發展學院學生英語能力畢業門檻及輔導要點。

執行情形：業於 111 年 6 月 21 日通知全球政治經濟學系 110 學年度第 2 學期在學學生，並辦理相關畢業門檻審核作業。

5、淡江大學培育中等學校師資職前教育專門課程「語文領域第二外語文西班牙語專長」修正案。

執行情形：師資培育中心已於 111 年 7 月 25 日報部修正，教育部於 8 月 1 日回函，依據回函審查意見修訂，於 9 月 30 日再次報部修正，教育部 111 年 10 月 5 日來函同意備查。

6、國際企業學系大學部國際商學全英語組支援美國密西根大學福林特分校淡江大學台灣優華語計畫案。

執行情形：此計畫案已通過，此學期並無學生申請。如未來有學生申請台灣優華語計畫案，擬配合支援有意願學生加選國企系國際商學全英語組課程等事宜。

7、通過課程相關提案。

執行情形：已送各學院執行。

決定：同意備查

## 二、業務單位工作報告

(一)系所、班級數：

1、111 學年度第 1 學期全校系所組數：全校各學系、所、學位學程數計 44 個。大學日間學制 52 系組、進學班 8 系，研究所碩士班 48 所組、碩士在職專班 17 所、博士班 15 所，詳下表：

類 別		系、所、學位學程數	系、所、組數
大學部	日間學制	44	52
	進學班 (含多元培力附讀)		8
研究所	碩士班		48
	碩士在職專班		17
	博士班		15
總 計			140

2、111 學年度全校各學院系所學位學程概況表，詳附圖。

111 學年度全校各學院系所學位學程概況表：

日：大學日間學制 進：進修學士班 碩：碩士班 職：在職專班 博：博士班

文學院	中國文學學系	日	進	碩	職	博	(進108停招) (職110停招)
	歷史學系(碩士班103復招)	日		碩			
	資訊與圖書館學系	日		碩	職		
	資訊與圖書館學系數位出版與典藏數位學習				職		(109停招)
	大眾傳播學系	日		碩			
資訊傳播學系	日		碩			(碩107停招)	
工學院	建築學系	日		碩			
	土木工程學系	日		碩		博	
	水資源及環境工程學系	水資源工程組(日)	日		碩		博
	環境工程組(日)	日		碩			
	機械與機電工程學系	光機電整合組(日)	日		碩		博
	精密機械組(日)	日		碩			
	化學工程與材料工程學系	日		碩		博	
	電機工程學系	電機資訊組(日)	日		碩		博
	積體電路與計算機系統組(碩)	日	進	碩	職	博	
	電機通訊組(日)	日		碩			
電機與系統組(日)	日		碩				
人工智慧系統整合(碩)	日	進	碩	職	博		
電機工程學系人工智慧機器人				碩			
資訊工程學系	日	進	碩	職	博		
資訊工程學系智慧計算與應用				碩			
資訊工程學系全英語	日		碩				
航空太空工程學系	日		碩		職		
工學院機器人博士學位學程						博 (110停招)	
外國語文學院	英文學系	日	進	碩		博	
	英文學系全英語	日					
	西班牙語文學系	日					
	法國語文學系	日		碩			
	德國語文學系	日					
	日本語文學系	日	進	碩	職		(職110停招)
俄國語文學系	日						
國際事務學院	美洲研究所					博	(05停招)
	美洲研究所亞太研究數位學習					職	(07停招)
	國際事務與戰略研究所			碩	職	博	
	臺灣與亞太研究全英語碩士學位學程				碩		(110停招)
	外交與國際關係學系						
	外交與國際關係學系全英語學士班	日					
	外交與國際關係學系歐洲研究			碩		博	
	外交與國際關係學系中國大陸研究			碩	職		
	國際觀光管理學系全英語學士班	日					
	全球政治經濟學系						
全球政治經濟學系全英語學士班	日						
全球政治經濟學系日本政經研究			碩	職		(職110停招)	
全球政治經濟學系拉丁美洲研究			碩	職		(職110停招)	
全球政治經濟學系亞太與拉美研究數位學習				職			
人工智慧學系	日						
理學院	數學學系	數學組(日)	日		碩	職	博
	資料科學與數理統計組(日)	日			碩	職	博 (職110停招)(博111停招)
	物理學系	光電物理組(日)	日		碩		博
	應用物理組(日)	日					(博108停招)
	化學學系	化學與生物化學組(日)	日		碩		博
	材料化學組(日)	日					(博108停招)
	理學院尖端材料科學學士學位學程	日					
	理學院應用科學博士班						博
	國際企業學系	經貿管理組(日)	日	進	碩	職	
	國際商學全英語組(日)	日					
	國際企業學系國際行銷					職	
	財務金融學系	日	進	碩	職	博	
	財務金融學系全球財務管理全英語	日					
	風險管理與保險學系	日		碩	職		
	產業經濟學系	日		碩		博	
經濟學系	日		碩				
企業管理學系	日	進	碩	職			
會計學系	日	進	碩	職		(進108停招)	
統計學系	日		碩				
統計學系數據科學				碩			
資訊管理學系	日		碩	職			
運輸管理學系	日		碩				
公共行政學系	日	進	碩	職		(職110停招)	
管理科學學系	日		碩	職	博		
管理科學學系經營管理全英語				碩			
商管學院全球財務管理全英語學士學位學程	日					(110停招)	
商管學院經營管理全英語碩士學位學程				碩		(110停招)	
淡江大學暨澳洲昆士蘭理工大學財金全英語雙碩士學位學程					碩		
商管學院大數據分析與商業智慧碩士學位學程				碩		(110停招)	
商管學院產業金融暨經營管理博士學位學程						博 (110停招)	
數位商務與經濟碩士學位學程				碩		(110停招)	
教育學院	教育科技學系	日		碩	職		(職108停招)
	教育科技學系數位學習				職		
	教育心理與諮商研究所				碩		
	教育學院教育領導與科技管理						博 (110停招)
	教育與未來設計學系	日			職		(職108停招之職政碩博)
	教育與未來設計學系未來學				碩		
教育與未來設計學系課程與教學				碩	職		
教育與未來設計學系學習領導與教育發展				碩			
教育與未來設計學系前導教育領導與科技管理						博	

(二)學生人數：

1、111 學年度第 1 學期學生人數：大學日間學制 19,799 人、進學班 1,002 人、碩士班 1,491 人、碩士在職專班 670 人、博士班 366 人，全校共計 23,328 人，詳如下表：

類 別		本國籍 一般生	身心障 礙生	僑 生	外國學 生	陸 生	原住民	小 計
大學部	日間學制	18,013	105	737	647	66	231	19,799
	進學班 (含多元培力附讀)	997	2	0	0	0	3	1,002
研究所	碩士班	1,307	0	55	83	44	2	1,491
	碩士在職專班	640	0	0	29	0	1	670
	博士班	318	0	3	30	15	0	366
總 計		21,275	107	795	789	125	237	23,328

註：學生人數以 111 年 10 月 15 日報部統計數為基準。

2、近年來全校學生人數變化如下：

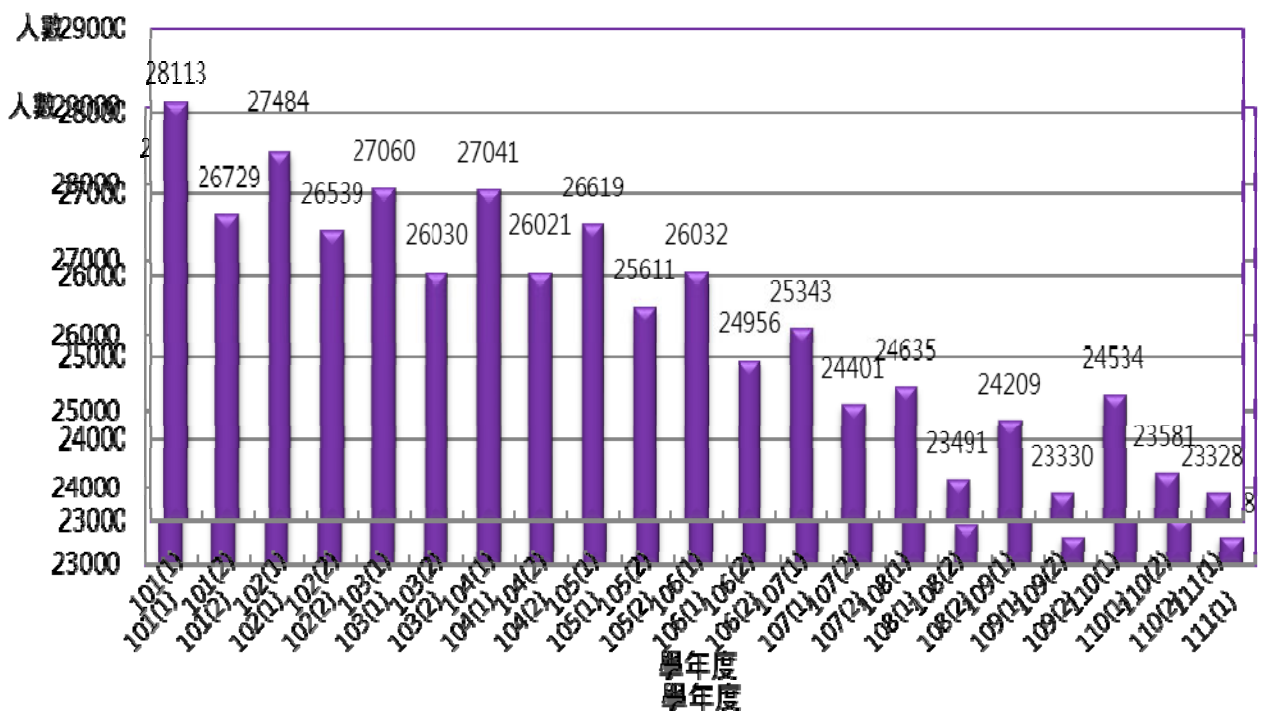

3、109 學年度起取消學業退學，111 學年度第 1 學期提供前學期學業成績不理想名單予各學系及相關單位加強輔導學生人數計：大學日間學制 1,571 人、進修學士班 128 人，合計 1,699 人。各學院人數詳如下表：

學 院	大學日間學制	進修學士班	合 計
文學院	116	1	117
理學院	219	—	219
工學院	416	25	441
商管學院	558	74	632
外國語文學院	194	28	222
國際事務學院	41	—	41
教育學院	26	—	26
AI 創智學院	1	—	1
總 計	1,571	128	1,699

4、提前畢業學生人數統計如下：110 學年度第 2 學期提前畢業人數 24 名。

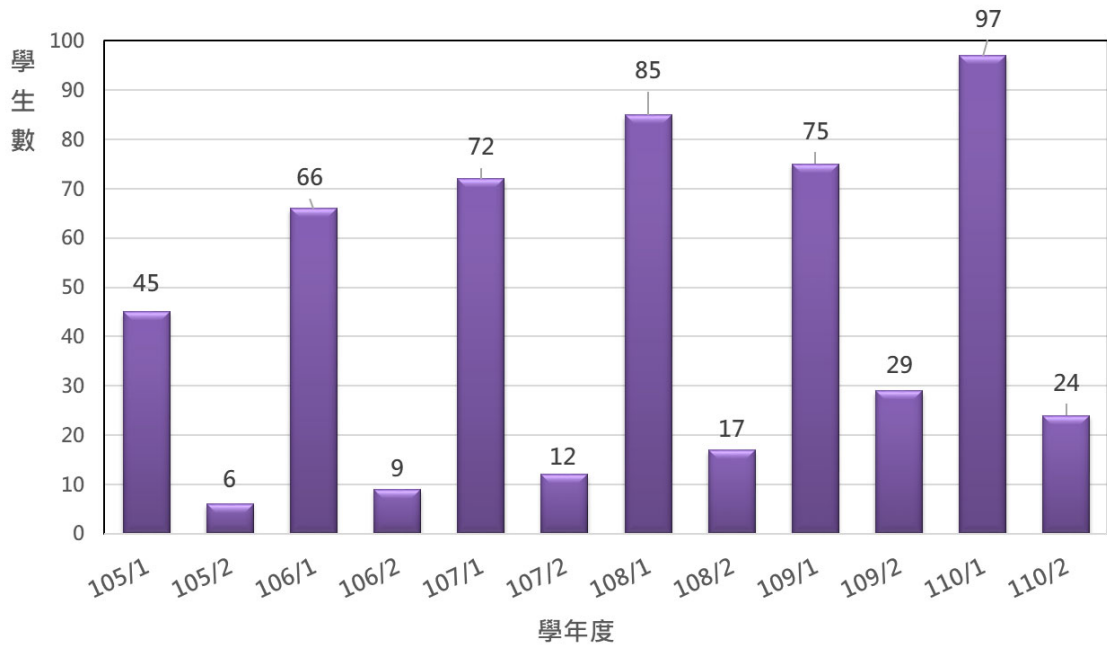

(三)註冊組：

- 110 學年度第 2 學期學期成績上傳率為 99.87%，共計 5 位教師、5 科未依規定上傳。另，學期成績上傳期間，共計 64 位教師、70 科申請學期成績重新上傳。
- 完成 110 學年度第 2 學期申請提前畢業審核作業，大學部日間學制提前 1 學年通過者共 24 名。
- 110 學年度第 2 學期申請學期成績複查共計 37 件，經函請任課教師查核後，其中複查無誤計 18 件，另 19 件則申請成績更正，合計申請成績更正案共 45 件。
- 自 111 學年度起，新生應繳學歷相關文件，由郵寄方式繳交紙本，改為至「淡江大學新生學歷證件上傳系統」(網址：<http://sinfo.ais.tku.edu.tw/DocUpload/>)於公告開放時間上傳學歷證件，由本組學籍業務承辦人於線上審核，新生亦可由線上查詢審核結果。
- 完成 111 年度跨領域學分學程評鑑外部委員推薦作業，共計 6 個學分學程須接受評鑑，預定於 11 月初完成書面文件審查。
- 111 學年度各學制新生註冊(含休學)情況如下：

學制	招生名額 (1)	保留入學人數 (2)	註冊人數 (3)	境外生 註冊人數(4)	註冊率 (3+4)/(1-2+4)
(日)大學部新生	4,589	3	3,655	318	81.02%
(日)轉 2、3 年級	633	0	389	0	61.45%
(進)轉 2、3 年級	255	0	66	0	25.88%
進學班新生	363	0	175	0	48.21%
碩士班新生	737	0	599	41	82.26%
碩士在職專班新生	276	0	212	13	77.85%
博士班新生	74	0	65	9	89.16%

備註：註冊人數統計至 111.10.15

(四)課務組：

1、108-110 學年度暑修開課統計表

項目	108 上期	108 下期	109 上期	109 下期	110 上期	110 下期
學士班開課數 (不含實習課)	77	69	76	72	66	67
碩專班開課數	1	0	3	0	5	0
開課數合計	78	69	79	72	71	67
學士班選課人數 (不含實習課)	2,387	2,144	3,054	2,517	2,474	1,998
碩專班選課人數	28	0	49	0	66	0
人數合計	2,415	2,144	3,103	2,517	2,540	1,998



外校生到本修課人數	112	159	206	259	256	280
本校生到外校修課人數	102	43	126	43	92	79

- 2、因應疫情及教育部來函公告辦理相關事項。
    - (1)公告 111 學年度第 1 學期受疫情影響未入境學生(含新生)，遠端學習申請方式。
    - (2)公告 111 學年度第 1 學期本校防疫新制、教學及授課方式，包括教室內師生應全面佩戴口罩、教室內禁止飲食，禁止私下交談，老師上課開啟 MS Teams 進行遠端授課，學生如有身體不適或快篩陰性仍有疑慮者，可請防疫假進行遠端學習。
    - (3)公告授課教師可至校務行政資訊系統查詢遠端學習生(未入境學生與國際處接機仍居家檢疫之學生)。
  - 3、111 學年度第 1 學期全學期遠端學習生共 53 人。108 學年度第 2 學期至 111 學年度第 1 學期申請全學期遠端學習學生人數統計表詳課程委員會附件壹之表 1。
  - 4、111 學年度第 1 學期教師授課函及授課小表已於 8 月 30 日傳送各授課教師，111 年 11 月 26 日(六)舉行 111 年憲法修正案之複決案，為全國性公民投票，是日全校停課一天。
  - 5、111 學年度第 1 學期各學系全英語授課共 456 班，其中申請通過獎勵 88 班。108 學年度至 111 學年度第 1 學期全英語授課統計表詳課程委員會附件壹之表 2。
  - 6、優久聯盟 111 學年度第 1 學期計開 840 科於 111 年 8 月 15 日至 8 月 25 日供聯盟學校學生選課，本校計提供 69 科，含大學部專業課程 59 科(7 科遠距課程)、通識核心課程 10 科(4 科遠距課程)課程，共有 7 名外校學生至本校選課，本校生則有 16 人修習優久聯盟課程。108 學年度至 111 學年度第 1 學期優久聯盟校際選課統計表詳課程委員會附件壹之表 3。
  - 7、111 學年度第 1 學期通識核心課程三大領域十一學門，以選填志願及電腦篩選方式辦理選課，其中舊生分 2 階段，於 111 年 7 月 19~21 日、7 月 26~28 日辦理；新生及轉學生以 1 階段於 111 年 8 月 22~24 日辦理。前述各階段上網選填、分發人數如下：舊生第 1 階段 10,790 人登記、9,690 人分發到 1 科，比例 89.8%；第 2 階段 1,164 人登記、1,050 人分發到 1 科，比例 90.2%；新生 3,410 人登記、2,532 人分發到 1 科比例 74.3%。108 學年度至 111 學年度第 1 學期通識核心課程選填統計表詳課程委員會附件壹之表 4。
  - 8、依 111 學年度開課原則，公告 111 學年度第 1 學期加退選後人數不足停開科目，學士班 28 科，研究所 5 科。108 學年度至 111 學年度第 1 學期選課人數不足停開科目統計表詳課程委員會附件壹之表 5。
  - 9、112 學年度學士班「課程結構」共 46 學系組送校外審核，業經 92 名委員審查完竣；112 學年度(含 111 補提)「新設課程」各學系學士班專業課程共計 95 科送校外審核，業經 190 名委員審查完竣，共計獲 176 名委員推薦開課(比例 92.6%)、14 名委員「建議修正後推薦開課」(比例 7.4%)。108 學年度至 112 學年度新設課程和課程結構外審統計表詳課程委員會附件壹之表 6 和表 7。
  - 10、淡江大學課程委員會歷次會議重要決議通過事項，詳課程委員會附件貳。
  - 11、依 110 年 11 月第 181 次行政會議校長指示，釋出印務空間與人力，並配合學校數位轉型和淨零碳排政策，規劃並施行以下事項：
    - (1)111 年暑假，商管 1 樓印務空間改為 2 間 100 人教室。
    - (2)111 學年度第 1 學期期中考試題，原收紙本試題改為線上系統上傳考題。
    - (3)112 學年度起，取消印製講義和試題，教務處已於 111 年 8 月 30 日、9 月 6 日、9 月 12 日已發 OA 給全校教師及各單位。
- (五)教師教學發展中心：
- 1、精進教師專業發展：
    - (1)多元研習：111 年 6 月至 10 月共辦理 7 場教師教學專業研習活動，1 場新聘教師教學工作坊、1 場特優教師教學分享、2 場優良通識教師教學分享、3 場課程設計及補助各院辦理 3 場「多元與創新」教學研習，7 場活動影片上傳至「iClass 學習平台」。
    - (2)教師社群：辦理 110 學年度教師社群成果展示暨經驗分享；辦理「111 學年度教師專業成長社群」申請，共計 31 組。
    - (3)教學研究與升等：111 年 6 月至 111 年 10 月共辦理 6 場教學實踐研究研習及 3 場計畫成果分享與 1 場教學升等經驗分享，5 場活動影片上傳至「iClass 學習平台」。
    - (4)辦理教師教具製作補助作業，申請案 3 件，核定補助 2 件；出刊「2022 教學領航與傳承」電子書。

## 2、教學諮詢：

- (1) 良師益友傳承帶領：111 學年度第 1 學期有 38 位新聘專任教師及 2 位欲精進教學之教師申請。
- (2) 實施良師益友帶領傳承-主題諮詢方案：111 學年度第 1 學期主題諮詢團隊共計 27 位教師，公告申請並進行媒合作業，迄今已媒合教師人數達 5 位。
- (3) 促進教師改善教學評量結果：111 年 9 月 16 日召開教學評量專案會議，9 月 23 日檢送各院教學評量不佳教師之教學改善建議。

## 3、跨單位業務：

- (1) 111 年 6-7 月協助辦理「111 學年度重點研究計畫第四類」審查相關作業，共計 17 件，核定補助 7 件。
- (2) 111 年 9 月協助辦理「110 學年度教育部教學實踐研究計畫」結案相關作業，共計 41 件，1 件停止，1 件展延。
- (3) 111 年 9-10 月辦理教學創新成果獎審查作業，共計 3 件。

## (六)招生策略中心

## 1、招生試務：

- (1) 本校「112 學年度身心障礙學生升學大專校院甄試」招生名額，共提供 48 名：包括視覺障礙 6 名、聽覺障礙 2 名、腦性麻痺 6 名、自閉症 10 名、學習障礙 5 名、其他障礙 9 名、肢體障礙 10 名，已於 9 月 12 日完成登錄作業。
- (2) 本校承辦 112 學年度高中英語聽力測驗第 1 次考試新北二考區試務工作，商借新北市立新北高中及新北市立永平高中為分區試場，將於 10 月 22 日（星期六）分上、下午場舉行。
- (3) 111 學年度外國學生申請入學春季班已於 9 月 1 日開放報名至 10 月 13 日截止報名。
- (4) 112 學年度碩博士班甄試招生簡章，已於 111 年 10 月 11 日網路公告。預計 11 月 1 日至 11 月 14 日開放網路報名，12 月 4 日（星期日）舉行考試，12 月 15 日放榜。
- (5) 112 學年度學士班特殊選才招生簡章，將於 111 年 9 月 26 日網路公告，於 11 月 1 日至 11 月 14 日開放網路報名，11 月 21 日至 11 月 25 日資料審查。法文系、俄文系及建築系另於 12 月 3 日（星期六）舉行面試，12 月 15 日放榜。
- (6) 112 學年度新住民入學單獨招生將於 111 年 11 月 16 日網路公告，將於 12 月 6 日至 12 月 16 日開放網路報名，採資料審查方式，112 年 1 月 18 日放榜。
- (7) 112 學年度僑生及港澳生來臺就學單獨招生簡章，將於 111 年 10 月 5 日網路公告，10 月 25 日至 12 月 2 日開放第一梯次網路報名，112 年 2 月 10 日公告錄取名單。
- (8) 111 學年度日間學士班、進修學士班寒假轉學考試招生簡章，將於 111 年 11 月 16 日網路公告，111 年 12 月 6 日至 12 月 16 日開放網路報名。考量疫情起伏不定，為保障轉學生參與考試權益，擬取消筆試聯招，改為單獨招生，由各學系以書面資料審查評定成績，資料審查暫訂為 12 月 29 至 12 月 30 日。

## 2、招生宣導活動：

- (1) 專題講座：9 月 26 日（星期一）臺北市中崙高中、10 月 19 日（星期三）桃園市陽明高中、10 月 24 日（星期一）臺北市華興高中、10 月 24 日（星期一）臺北市木柵高工、10 月 26 日或 27 日（星期三或四）新北市中和高中、11 月 3 日（星期四）臺中市長億高中、11 月 9 日或 11 日（星期三或五）國立蘭陽女中、11 月 10 日（星期四）國立基隆女中、11 月 17 日（星期四）新北市新北高中、11 月 18 日（星期五）新北市光仁中學、11 月 25 日（星期五）新北市竹圍高中、12 月 2 日（星期五）臺北市南湖高中、12 月 9 日（星期五）臺北市百齡高中等 13 所。
- (2) 來校參訪：11 月 22 日（星期二）國立華僑高中教師計 15 人、12 月 9 日（星期五）臺北市南湖高中師生計 74 人。
- (3) 文宣函送：國立員林家商、臺北市南港高中等 2 所。

## 3、大學招生專業化發展試辦計畫：

- (1) 教育部招生專業化發展計畫總辦公室於 111 年 9 月 28 日辦理「北區小組會議」，鼓勵各院派一名老師參與講座活動。
- (2) 111 年 8 月 19 日完成「109-110 年大學招生專業化發展計畫期末成果報告」報送教育部。
- (3) 111 年 10 月 12 日辦理「108 課綱與學習歷程說明會」，邀請大學招生專業化發展計畫總辦公室主持人鄭雯與會分享。
- (4) 111 年 10 月初至 110 年 12 月中，請各學系至少前往 3 所不同類型的高中，與高中端進行交流，瞭解高中端因應 108 課綱所做的課程規劃，及申請入學尺規諮詢。



- (5) 111 年 11 月中將辦理「111 尺規修正工作坊」，邀請此領域專家蒞校分享，以建立本校各學系尺規。
- (6) 111 年 12 月初將辦理「111 尺規高中諮詢工作坊」，邀請多所高中，給予各學系審查評量尺規回饋建議及分享該校因應 108 課綱推動之情形，以利本校各學系選才。

(七) 通識與核心課程中心：

- 1、111 學年度第 1 學期「校共通自主學習微學分」共計 50 件活動提出申請，全數通過。
- 2、「112-113 年教育部補助大專校院辦理生命教育教學社群與課程發展實施計畫」，目前已向教育部提出申請，申請總經費新臺幣 52 萬 6,500 元整。
- 3、111 年 6 月 2 日日本中心干詠穎教授開設「數位音樂創作工作坊-GarageBand 與 BandLab 數位音樂創作」。
- 4、於 111 年 6 月 23 日辦理淡江大學「探索永續」、「AI 與程式語言」通識課程授課教師教學知能研習活動。
- 5、教育部 110 年度「議題導向跨領域敘事力培育計畫-議題導向跨領域敘事力課群暨教師社群發展計畫」補助案，已完成經費核結。
- 6、於 111 年 9 月 13 日至 9 月 20 日辦理 111 學年度第 1 學期通識課程線上加簽。
- 7、於 111 年 9 月 13 日至 10 月 18 日辦理藝術新視界-明日的圖像與色域想像。
- 8、會議召開：
  - (1) 於 111 年 9 月 5 日及 12 日分別召開哲學與宗教學門課程委員會、社會分析學門課程委員會、藝術欣賞與創作學門課程委員會及校共通科課程委員會。
  - (2) 於 111 年 9 月 19 日召開 111 學年度第 1 學期通識與核心課程中心第 1 次中心會議暨 TQM 小組第 1 次會議。
- 9、於 111 年 9 月 23 日至 24 日辦理百年古蹟教堂走讀速寫活動。
- 10、於 9 月 29 日邀請國民黨文化傳播會陳偉杰副主委蒞校進行微學程演講，題目：青年與政治參與。
- 11、【心理健康促進計畫】舉辦下列演講：
  - (1) 111 年 5 月 23 日邀請晴天身心診所黃柏威諮商心理師蒞校進行演講，題目：心理健康不疲倦，打造心流新生活。
  - (2) 111 年 5 月 30 日邀請台北藝術大學劉素鳳兼任諮商心理師蒞校進行演講，題目：心理健康的幸福元素。
  - (3) 111 年 9 月 27 日邀請政大健康中心李清茵專任心理師蒞校進行 2 場演講，題目：幸福的禮物及戀愛前的超前部署-從心理健康探討。
  - (4) 111 年 9 月 28 日邀請真理大學資源教室葉家傑專任輔導老師蒞校進行 2 場演講，題目：自我了解與心理健康及尋找幸福的文法:從諮商觀點出發。
  - (5) 111 年 10 月 6 日邀請本校教師第二專長學分班曾博弘師講師蒞校進行 2 場演講，題目：壓力管理與情緒調適及給自己換個好心情。
  - (6) 111 年 10 月 13 號邀請新北市海山義消救護分隊蘇傳凱副分隊長蒞校進行演講，題目：勇氣來自堅定的信念從「鋼鐵英雄」談起。
- 12、本中心徐佐銘老師、宋鴻燕老師、胡延薇老師、黃奕琳老師及干詠穎老師共同執行之「性別研究微學程教師社群」，獲 111 學年度「淡江大學教師專業成長社群」補助。

## 肆、討論事項

提案一：「淡江大學榮譽學程實施要點」第六點修正草案，提請討論。(教務處提)

說明：配合「科技部」改制為「國家科學及技術委員會」，爰修正第六點。

決議：

一、照案通過。

二、「淡江大學榮譽學程實施要點」第六點修正規定對照表如下：

「大學榮譽學程實施要點」第六點修正規定對照表

修正規定	現行規定	說明
六、成績考評、學分認定及抵免規定 (一)成績計算：本學程各科成績列入學期學業成績平	六、成績考評、學分認定及抵免規定 (一)成績計算：本學程各科成績列入學期學業成績平	「科技部」修正為「國家科學及技術委員會」。

修正規定	現行規定	說 明
<p>均。</p> <p>(二)成績考評：進階專業課程、通識教育課程及課外活動課程之成績考評均採百分記分法以分數呈現。</p> <p>(三)學分認定：凡修習本學程之學生，其於本學程內已修習且成績及格之科目，均可計入畢業學分，惟全英語學士班及國際企業學系國際商學全英語組，限全英語授課科目，方可計入畢業學分。進階專業課程可申請承認為就讀學系之系選修學分；通識教育課程可申請承認為該學門之必修學分。學生須於四年級下學期（建築系五年級下學期）畢業考試週前，向教務處提出學分認定申請。</p> <p>(四)學分採認：凡執行「<u>國家科學及技術委員會</u>大專學生研究計畫」且完成者，得於四年級下學期（建築系五年級下學期）三月三十一日前，申請採認進階專業課程「<u>國家科學及技術委員會</u>研究計畫」二學分，至多申請一次，評分方式為「通過」或「不通過」。修畢本學程之學生，如錄取本校碩士班，在學期間修習碩士班課程及進階專業課程且不列入畢業學分者，至多可抵免二十學分。</p>	<p>均。</p> <p>(二)成績考評：進階專業課程、通識教育課程及課外活動課程之成績考評均採百分記分法以分數呈現。</p> <p>(三)學分認定：凡修習本學程之學生，其於本學程內已修習且成績及格之科目，均可計入畢業學分，惟全英語學士班及國際企業學系國際商學全英語組，限全英語授課科目，方可計入畢業學分。進階專業課程可申請承認為就讀學系之系選修學分；通識教育課程可申請承認為該學門之必修學分。學生須於四年級下學期（建築系五年級下學期）畢業考試週前，向教務處提出學分認定申請。</p> <p>(四)學分採認：凡執行「<u>科技部</u>大專學生研究計畫」且完成者，得於四年級下學期（建築系五年級下學期）三月三十一日前，申請採認進階專業課程「<u>科技部</u>研究計畫」二學分，至多申請一次，評分方式為「通過」或「不通過」。修畢本學程之學生，如錄取本校碩士班，在學期間修習碩士班課程及進階專業課程且不列入畢業學分者，至多可抵免二十學分。</p>	

三、自公告日起實施。

提案二：「淡江大學學則」第十四條、第四十三條、第四十六條修正草案，提請討論。（教務處提）

說 明：

一、本校暑期開課辦法已修訂為暑期開課要點，爰修正第十四條。

二、本校日本語文學系二年制在職專班業經教育部 111 年 9 月 13 日臺教高(四)字第 1110088585 號函核定裁撤，二年制在職專班學制已全數裁撤，爰修正第四十三條、第四十六條。

三、依大學校院辦理多元專長培力課程相關注意事項(隨班附讀)相關規定，爰修正第四十三條。

四、原蘭陽校園四系已整併至淡水校園，文字修訂為資訊工程學系全英語學士班、英文學系全英語學士班、國際觀光管理學系全英語學士班、全球政治經濟學系全英語學士班，爰修正第四十六條。

決 議：

一、照案通過。

二、「淡江大學學則」第十四條、第四十三條、第四十六條修正條文對照表如下：

「淡江大學學則」第十四條、第四十三條、第四十六條修正條文對照表

修正條文	現行條文	說明
第十四條 學生選課悉依本校選課規定辦理。學生選課規則、校際選課實施辦法、暑期開課要點另訂之，校際選課實施辦法及暑期開課要點並報請教育部備查。	第十四條 學生選課悉依本校選課規定辦理。學生選課規則、校際選課實施辦法、暑期開課辦法另訂之，校際選課實施辦法及暑期開課辦法並報請教育部備查。	配合本校暑期開課辦法修訂為暑期開課要點。
<p>第四十三條 大學部各系學生修業年限除建築學系為五年，其餘均為四年，得延長二年；修讀雙主修學生已修畢主修系之應修科目與學分，而未修畢加修系應修科目與學分者，得申請另延長修業年限一年；身心障礙學生得延長修業期限至多四年。因懷孕、分娩或撫育三歲以下子女，得出具相關證明文件提出申請，經核准後，得延長修業期限至多四年。</p> <p>畢業應修學分數除建築學系至少須修滿一百四十三學分，其餘各系至少須修滿一百二十八學分。</p> <p>畢業年級相當於國內高級中等學校二年級之國外或香港澳門地區同級同類學校畢業學生，以同等學力資格入學者，應在規定之修業年限內增加其應修之畢業學分數十六學分；惟自一百零七學年度起入學者，應加修十二學分。</p> <p>全民國防教育軍事訓練（護理）及體育學分均不計入前二項學分數內。</p> <p>大學畢業生入學者，其修業年限不得少於一年；專科畢業生入學者，其修業年限不得少於二年。</p> <p>以推廣教育學分作為大學同等學力報考資格入學者，抵免後在校修業，不得少於該學制修業期限及畢業應修學分數二分之一，且不得少於一年。</p> <p>學士後多元專長培力課程修業年限至少一年至多四年，且不得申請延長修業年限、轉系、輔系及雙主修。應修畢業學分數，與各該學系畢業應修專業課程學分數同，或至少為專業課程四十八學分。學生於大學畢業後</p>	<p>第四十三條 大學部各系學生修業年限除建築學系為五年，<u>二年制在職專班為二至三年</u>，其餘均為四年，得延長二年；修讀雙主修學生已修畢主修系之應修科目與學分，而未修畢加修系應修科目與學分者，得申請另延長修業年限一年；身心障礙學生得延長修業期限至多四年。因懷孕、分娩或撫育三歲以下子女，得出具相關證明文件提出申請，經核准後，得延長修業期限至多四年。</p> <p>畢業應修學分數除建築學系至少須修滿一百四十三學分、<u>二年制在職專班至少須修滿七十二學分外</u>，其餘各系至少須修滿一百二十八學分。</p> <p>畢業年級相當於國內高級中等學校二年級之國外或香港澳門地區同級同類學校畢業學生，以同等學力資格入學者，應在規定之修業年限內增加其應修之畢業學分數十六學分；惟自一百零七學年度起入學者，應加修十二學分。</p> <p>全民國防教育軍事訓練（護理）及體育學分均不計入前二項學分數內。</p> <p>大學畢業生入學者，其修業年限不得少於一年；專科畢業生入學者，其修業年限不得少於二年。</p> <p>以推廣教育學分作為大學同等學力報考資格入學者，抵免後在校修業，不得少於該學制修業期限及畢業應修學分數二分之一，且不得少於一年。</p> <p>學士後多元專長培力課程修業年限至少一年至多四年，且不得申請延長修業年限、轉系、輔系及雙主修。應修畢業學分數，與各該學系畢業應修專業課程學分數同，或至少為專業課程四十八學分。學生於大學畢業後</p>	<p>一、本校二年制在職專班已全數裁撤，刪除第一項及第二項二年制在職專班修業年限及畢業學分數相關規定。</p> <p>二、依大學校院辦理多元專長培力課程相關注意事項（隨班附讀）相關規定，學士後多元專長學生修業年限應至少一年，至多四年，在學期間學生如因工作或特殊原因於某學期無法就讀，無須辦理休學，增訂第八項文字以資明確。</p>

修正條文	現行條文	說 明
<p>依「專科以上學校推廣教育實施辦法」、「專科以上學校辦理職業繼續教育辦法」及「職業訓練機構辦理職業繼續教育及評鑑辦法」取得專業課程學分證明者，得辦理學分抵免，經抵免後，其實際修習取得之各該學系專業課程學分數不得少於十二學分。</p> <p>學生修業年限以實際在學為準，其休學期間不列入計算（學士後多元專長培育課程學生除外）。</p>	<p>依「專科以上學校推廣教育實施辦法」、「專科以上學校辦理職業繼續教育辦法」及「職業訓練機構辦理職業繼續教育及評鑑辦法」取得專業課程學分證明者，得辦理學分抵免，經抵免後，其實際修習取得之各該學系專業課程學分數不得少於十二學分。</p> <p>學生修業年限以實際在學為準，其休學期間不列入計算。</p>	
<p>第四十六條 大學部除資訊工程學系全英語學士班、英文學系全英語學士班、國際觀光管理學系全英語學士班、全球政治經濟學系全英語學士班及國際企業學系國際商學全英語組第三學年外，各系、學位學程學生修習學分數，第一、二、三學年及建築學系第四學年，每學期日間部不得少於十二學分、進修學士班不得少於十學分，均不得多於二十五學分；第四學年、建築學系第五學年每學期不得少於九學分，不得多於二十五學分。</p> <p>當學期修習學分數少於前項最低學分數者，不列入學期學業成績排名計算。</p> <p>大學部學生前一學期學業平均成績八十分（等第 A）以上者，次學期至多加修六學分。</p> <p>大學部學生經核准加修輔系、雙主修、學程及應屆畢業生加修即可畢業者，每學期至多加修六學分。</p> <p>進修學士班除經核准外，不得申請至其他學制修讀。</p> <p>碩博士班研究生每學期修習學分數最多為十五學分，最少修習一科。碩士在職專班研究生每學期修習學分數最多為十二學分，至少修習一科。</p> <p>碩博士班研究生經核准加修學程及修習大學部課程者，每學期至多加修六學分。</p> <p>有關選課相關事項須依「淡江大學學生選課規則」規定辦理。</p>	<p>第四十六條 大學部除蘭陽校園及國際企業學系國際商學全英語組第三學年外，各系、學位學程學生修習學分數，第一、二、三學年及建築學系第四學年，每學期日間部不得少於十二學分、進修學士班不得少於十學分，均不得多於二十五學分；第四學年、建築學系第五學年每學期不得少於九學分，不得多於二十五學分。二年制在職專班學生每學期修習學分數不得少於九學分，不得多於二十學分。</p> <p>當學期修習學分數少於前項最低學分數者，不列入學期學業成績排名計算。</p> <p>大學部學生前一學期學業平均成績八十分（等第 A）以上者，次學期至多加修六學分。</p> <p>大學部學生經核准加修輔系、雙主修、學程及應屆畢業生加修即可畢業者，每學期至多加修六學分。</p> <p>進修學士班、二年制在職專班學生除經核准外，不得申請至其他學制修讀。</p> <p>碩博士班研究生每學期修習學分數最多為十五學分，最少修習一科。碩士在職專班研究生每學期修習學分數最多為十二學分，至少修習一科。</p> <p>碩博士班研究生經核准加修學程及修習大學部課程者，每學期至多加修六學分。</p> <p>有關選課相關事項須依「淡江大學學生選課規則」規定辦理。</p>	<p>一、原蘭陽校園四系已整併至淡水校園，第一項蘭陽校園文字修訂為資訊工程學系全英語學士班、英文學系全英語學士班、國際觀光管理學系全英語學士班、全球政治經濟學系全英語學士班。</p> <p>二、本校二年制在職專班已全數裁撤，刪除第一項及第五項二年制在職專班修課相關規定。</p>

提案三：「淡江大學學分抵免規則」第三條修正草案，提請討論。（教務處提）

說 明：為敘明雙重學籍學生抵免學分相關規定，以資明確，爰修正第三條。

決議：

- 一、照案通過。
- 二、「淡江大學學分抵免規則」第三條修正條文對照表如下：

「淡江大學學分抵免規則」第三條修正條文對照表

修正條文	現行條文	說明
<p>第三條 凡原校已修及格之科目，大學部以六十分、研究所以七十分為及格，可申請抵免，抵免之科目及學分由各系、所、學位學程及通識教育課程開課單位自訂。</p> <p>五專學制專一至專三所修習之課程不得申請學分抵免；外語學院專業課程學分抵免標準由各系訂定之。</p> <p><u>入學本校之雙重學籍學生，於他校修習之課程不得申請學分抵免；惟放棄雙重學籍者，入學本校前之學分得辦理學分抵免。</u></p>	<p>第三條 凡原校已修及格之科目，大學部以六十分、研究所以七十分為及格，可申請抵免，抵免之科目及學分由各系、所、學位學程及通識教育課程開課單位自訂。</p> <p>五專學制專一至專三所修習之課程不得申請學分抵免；外語學院專業課程學分抵免標準由各系訂定之。</p>	<p>本項新增。將雙重學籍學生抵免學分相關規定敘明於本規則，以資明確。</p>

提案四：「淡江大學跨系所院學程設置規則」第三條、第四條、第五條修正草案，提請討論。(教務處提)

說明：

- 一、依據本校「增設調整院系所學位學程及招生名額總量審查辦法」，爰修正第三條。
- 二、依教育部大學校院增設調整系所班組學位學程及招生名額總量提報作業之每班招生名額數上限規定辦理，爰修正第四條。
- 三、依本校跨系所院學程設置規則第五條，大學學分學程課程規劃至少為二十學分。經調查優久大學聯盟各校學分學程課程規劃學分數規定如下：

校名	學分學程課程學分數規定	應修非本系學分數
淡江大學	學士班：20 碩士班：12	學士班：9 碩士班：6
輔仁大學	學士班：15 碩、博士班：10	1/2 比例之學分數
東吳大學	20	10
中原大學	12	1/2 學分數
中國文化大學	12	—
逢甲大學	學士班：15 碩士班：12	學士班：9 碩士班：6
靜宜大學	15	—
世新大學	12	—
銘傳大學	學士班：20 碩士班：12	6
實踐大學	12	6
大同大學	18	—
台北醫學大學	16	—

四、為提供本校學生更豐富的跨域學習機會，調降大學學分學程應修學分數規定為至少十五學分，爰修正第五條。

決議：

- 一、照案通過。
- 二、「淡江大學跨系所院學程設置規則」第三條、第四條、第五條修正條文對照表如下：

「淡江大學跨系所院學程設置規則」第三條、第四條、第五條修正條文對照表

修正條文	現行條文	說明
<p>第三條 各教學單位擬設置學程時，應提具計畫書及實施規則，其計畫書及實施規則應經參與單位所屬學院院務會議及教務會議通過後公告實</p>	<p>第三條 各教學單位擬設置學程時，應提具計畫書及實施規則，其計畫書及實施規則應經參與單位所屬學院院務會議及教務會議通過後公告實</p>	<p>依據本校「增設調整院系所學位學程及招生名額總量審查辦法」修正。</p>

修正條文	現行條文	說 明
<p>施。學位學程得以對外招生或受理校內學生申請方式辦理，其計畫書應經參與單位所屬學院院務會議通過後，依本校「<u>增設調整院系所學位學程及招生名額總量審查辦法</u>」辦理，經校務會議通過並陳報教育部核定後，公告實施。</p> <p>前項所稱計畫書之內容，應載明下列事項：</p> <ol style="list-style-type: none"> <li>一、學程中、英文名稱。</li> <li>二、設置宗旨。</li> <li>三、設置學分學程或學位學程（設置學位學程，須另載明授予學位名稱）。</li> <li>四、參與之教學單位。</li> <li>五、授課師資。</li> <li>六、學程必修科目學分、選修學分及應修學分總數。</li> <li>七、所需資源之安排。</li> <li>八、行政管理。</li> <li>九、招生名額。</li> <li>十、對外招生之報考資格規定或受理申請之資格規定及核可程序。</li> <li>十一、其他特殊規定事項。</li> </ol>	<p>施。學位學程得以對外招生或受理校內學生申請方式辦理，其計畫書應經參與單位所屬學院院務會議通過後，依本校「<u>增設調整系所班組學位學程及招生名額總量提報作業</u>」辦理，經校務會議通過並陳報教育部核定後，公告實施。</p> <p>前項所稱計畫書之內容，應載明下列事項：</p> <ol style="list-style-type: none"> <li>一、學程中、英文名稱。</li> <li>二、設置宗旨。</li> <li>三、設置學分學程或學位學程（設置學位學程，須另載明授予學位名稱）。</li> <li>四、參與之教學單位。</li> <li>五、授課師資。</li> <li>六、學程必修科目學分、選修學分及應修學分總數。</li> <li>七、所需資源之安排。</li> <li>八、行政管理。</li> <li>九、招生名額。</li> <li>十、對外招生之報考資格規定或受理申請之資格規定及核可程序。</li> <li>十一、其他特殊規定事項。</li> </ol>	
<p>第四條 學位學程對外招生名額，學士學位班每班以四十五名為上限；碩士學位班每班以十五名為上限，但碩士在職專班每班以三十名為上限；博士學位班每班以三名為上限。學位學程對外招生名額計入本校招生總量內規劃。</p>	<p>第四條 學位學程對外招生名額，學士學位班以六十名為上限；碩士學位班以十五名為上限，但碩士在職專班以三十名為上限；博士學位班以五名為上限。學位學程對外招生名額除博士學位班外，應計入本校招生總量內規劃。</p>	<p>依教育部大專校院增設調整系所班組學位學程及招生名額總量提報作業之每班招生名額數上限規定辦理。</p>
<p>第五條 大學學分學程課程規劃至少為十五學分。學生修習學程科目學分，其中至少應有九學分不屬於學生主修系、所之應修科目，但各學程得為更嚴格之規定。</p> <p>碩士學分學程課程規劃至少為十二學分。學生修習學程科目學分，其中至少應有六學分不屬於學生原系、所之應修科目，但各學程得為更嚴格之規定。</p> <p>學位學程最低應修畢業學分數及其他應遵行事項，應符合大學法及其施行細則、學位授予法暨本校學則關於各級學位之規定。</p>	<p>第五條 大學學分學程課程規劃至少為二十學分。學生修習學程科目學分，其中至少應有九學分不屬於學生主修系、所之應修科目，但各學程得為更嚴格之規定。</p> <p>碩士學分學程課程規劃至少為十二學分。學生修習學程科目學分，其中至少應有六學分不屬於學生原系、所之應修科目，但各學程得為更嚴格之規定。</p> <p>學位學程最低應修畢業學分數及其他應遵行事項，應符合大學法及其施行細則、學位授予法暨本校學則關於各級學位之規定。</p>	<p>調降大學學分學程應修學分數，由二十學分減少為十五學分。</p>

提案五：「淡江大學研究生學術研究倫理教育課程實施要點」第二點修正草案，提請討論。(教務處提)

說 明：臺灣學術倫理教育資源中心網站網址業已更新，為避免日後時有網址更動，刪除網站網址，爰修正第二點。

決 議：

一、照案通過。

二、「淡江大學研究生學術研究倫理教育課程實施要點」第二點修正規定對照表如下：

「淡江大學研究生學術研究倫理教育課程實施要點」第二點修正規定對照表

修正規定	現行規定	說 明
二、自一百零六學年度起入學之碩士班、碩士在職專班與博士班學生，須透過臺灣學術倫理教育資源中心網站自行觀看修習本課程，並通過線上課程測驗及格標準，取得修課證明予院、系、所、學位學程承辦人員檢核後，始得申請學位考試。	二、自一百零六學年度起入學之碩士班、碩士在職專班與博士班學生，須透過臺灣學術倫理教育資源中心網站(網址 : <a href="https://ethics.nctu.edu.tw/">https://ethics.nctu.edu.tw/</a> )自行觀看修習本課程，並通過線上課程測驗及格標準，取得修課證明予院、系、所、學位學程承辦人員檢核後，始得申請學位考試。	刪除臺灣學術倫理教育資源中心網站網址。

提案六：廢止「淡江大學講義印製要點」案，提請討論。(教務處提)

說 明：為推動數位轉型和淨零碳排，學校已裁撤印務組，擬自 112 學度起取消印務作業，並廢止本要點。

決 議：照案通過。

提案七：「淡江大學校際選課實施辦法」部分條文修正草案，提請討論。(教務處提)

說 明：

- 一、與本校簽約結盟選課平台，除優久大學聯盟校際選課平台以外，近期增加 SOS 暑期線上學院(ewant 育網開放教育平台)、全國夏季學院(全國暑期通識課程，臺灣大學辦理)及數位學習永續深耕聯盟等，爰修正第二條。
- 二、參考優久大學聯盟各校校際選課辦法，放寬選課資格；學生於簽約結盟選課平台選課，修課資格和選課方式依各選課平台規定辦理；學生跨校選課，上課時間及往返交通時間，不得與本校選修科目時間衝突等，爰修正第三條、第四條和第六條。

決 議：

- 一、照案通過。
- 二、「淡江大學校際選課實施辦法」部分修正條文對照表如下：

「淡江大學校際選課實施辦法」部分修正條文對照表

修正條文	現行條文	說 明
第二條 本校學生選修他校開設之課程應以本校當學期未開設之科目或與本校簽約結盟選課平台之課程為原則。	第二條 本校學生選修他校開設之課程應以本校當學期未開設之科目或優久大學聯盟校際選課平台之課程為原則。	文字修正。
第三條 本校學生選修他校開設之課程學分數規定如下： 研 究 生：學生每學期修習他校學分數，以該學期所修總學分數三分之一為限，且修習他校總學分數應受各該系所限修學分之限制。 大學部學生：每學期以三科為限，應屆畢業生或延修生不受此限。	第三條 本校學生選修他校開設之課程學分數規定如下： 研 究 生：學生每學期修習他校學分數，以該學期所修總學分數三分之一為限，且修習他校總學分數應受各該系所限修學分之限制。 大學部學生：符合下列條件者可提出校際選課申請，每學期以三科為限。 一、應屆畢業生或延修生如因缺必修學分，且本學期本校未開設此科目或因必修課衝堂無法選讀該課程而影響畢業資格者。 二、為增加跨領域多元學習機會者，惟所選之學分數不列入畢業學分數計算。	文字修正，參考優久大學聯盟各校，放寬學生跨校選課資格。

<p>第四條 本校學生至他校選課應於該校規定選課日期一週前，持「淡江大學校際選課申請表（本校生至他校選課）」提出申請，由任課教師及系、所、學位學程主管簽章，送教務處經教務長核准後辦理。選修與本校簽約結盟之課程，選課方式依各選課平台規定辦理，不需填送「淡江大學校際選課申請表（本校生至他校選課）」。</p>	<p>第四條 本校學生至他校選課應於該校規定選課日期一週前，持「淡江大學校際選課申請表（本校生至他校選課）」提出申請，由任課教師及系、所、學位學程主管簽章，送教務處經教務長核准後辦理。</p>	<p>跨校選課平台皆採線上選課，不需填送紙本「淡江大學校際選課申請表（本校生至他校選課）」。</p>
<p>第六條 本校學生選修他校之課程，其上課時間及上課往返時間，不得與在本校所選修科目時間衝突，否則二科概以零分計算。選修校外課程之成績，本校只取整數，小數點部分不計。</p>	<p>第六條 本校學生選修他校之課程，其上課時間不得與在本校所選修科目時間衝突，否則二科概以零分計算。選修校外課程之成績，本校只取整數，小數點部分不計。</p>	<p>學生跨校選課，上課時間及往返交通時間，不得與本校所選修科目時間衝突。</p>

提案八：「淡江大學磨課師課程實施要點」草案，提請討論。（遠距教學推展委員會提）

說明：本案業經遠距教學推展委員會 111 學年度第 1 次會議(111.9.29)通過。

決議：

一、照案通過。

二、「淡江大學磨課師課程實施要點」規定及說明如下：

「淡江大學磨課師課程實施要點」規定及說明

總說明	
<p>緣起：近年來，由於數位學習的成熟發展，使其由傳統定義中所強調「傳播媒介」的不同，昇華為一種全新的教學手段或工具，協助數位時代的教師與學生獲得嶄新的教與學體驗。</p> <p>目的：藉由推動本校學生修習國內、外線上學習平台之磨課師數位課程，使其開拓國際視野、深化素養能力的涵育。</p> <p>原則：鼓勵學生以線上學習之方式，學習使用碎片化時間完成系統化學習之自主學習能力的培養。</p>	
規定	說明
<p>一、為提供本校學生多元學習管道，透過精選之國內外知名線上學習平臺磨課師課程，接軌國際互動、深化素養涵育，特訂定「淡江大學磨課師課程實施要點」（以下簡稱本要點）。</p>	<p>設立宗旨</p>
<p>二、本要點所稱之「磨課師課程」（以下簡稱課程）係指經遠距教學發展中心審核及公告之課程，可為：</p> <p>(一)國際線上學習平臺所開設之課程。</p> <p>(二)教育部認可之國內線上學習平臺所開設之課程。</p> <p>(三)通過教育部「非正規教育課程認證」之課程。</p> <p>(四)其他經遠距教學推展委員會審查通過之課程。</p>	<p>明定「磨課師課程」範疇</p>
<p>三、學分採計方式：每門課程之授課時數至少六小時以上，達六小時核算為零點五學分，達十二小時核算為一學分，超過十二小時仍核算為一學分。</p>	<p>說明學分採計方式</p>
<p>四、磨課師課程審核須經遠距教學推展委員會審查通過。</p>	<p>說明課程審核方式</p>
<p>五、修課申請與採認之作業程序，依遠距教學發展中心公告辦理。</p>	<p>說明修課申請與採認方式</p>
<p>六、學生於修課完成後，提供完課證明(或修課證書)，經遠距教學發展中心審查通過後，匯入學生學習歷程系統。</p>	<p>說明學分證明取得方式</p>
<p>七、學分採認申請流程</p> <p>(一) 課程學分可跨學期累計，相同課名課程重復修習，僅採計乙次。學生於累積達二學分後，於每學期第十五週及第十六週向遠距教學發展中心提出學分整合與採認申請。</p>	<p>說明學分審核與採認方式</p>



規 定	說 明
(二) 課程學分於畢業學分最高採計四學分，課程名稱為「磨課師課程(一)」、「磨課師課程(二)」(二學分)，登錄之成績為「通過」。	
八、學生通過學分審核與採認後，得由遠距教學發展中心視經費狀況酌予補助其修課證書之申請費用。	說明經費補助方式
九、本要點未盡事宜，悉依本校相關規定辦理。	未盡事宜說明
十、本要點經教務會議通過，報請校長核定後，自公布日實施；修正時亦同。	訂定修正程序

提案九：「淡江大學外語華語教學學分學程」修習科目異動案，提請討論。(外語學院提)

說 明：

- 一、配合法文系專業選修「法國歌曲與文化」(選修，上學期 2 學分)已於 108 學年度停開，為提供修習學程學生更多元的選擇，故更改為「法國生活文化入門」(選修，上學期 2 學分)。
- 二、修訂後之淡江大學外國語文學院法國語文學系專業選修課程如下：
  - (一)語言學的面面觀 選修，下學期 2 學分
  - (二)法國生活文化入門 選修，上學期 2 學分 **【新增】**
  - (三)法國電影與文學 選修，上學期 2 學分
  - (四)媒體法文 選修，下學期 2 學分
- 三、本案通過後，自 111 學年度起在校生適用。
- 四、本案業經外國語文學院院務會議 111 學年度第 1 學期第 1 次會議(111.09.29)通過。

決 議：照案通過。

提案十：「淡江大學外文外交學分學程實施規則」第四條修正草案，提請討論。(外語學院提)

說 明：

- 一、本學程修習科目至少 20 學分，其中必修 14 學分(外語能力課程 8 學分+外交課程 6 學分<政治、經貿、文化群組必須至少各選 1 門必修課程>)，其中外交課程 6 學分<政治、經貿、文化群組必須至少各選 1 門必修課程>，擬放寬修課規定為：政治、經貿、文化群組必須至少各選 1 門課程認定為必修課程。
- 二、本案業經外國語文學院院務會議 111 學年度第 1 學期第 1 次會議(111.09.29)通過。

決 議：

- 一、照案通過。
- 二、「淡江大學外文外交學分學程實施規則」第四條修正條文對照表如下：

「淡江大學外文外交學分學程」實施規則第四條修正條文對照表

修正條文	現行條文	說 明
第四條 修習科目合計至少二十學分 一、外語能力： (一)外語學院各系學生必須修畢各系規定之必修課程至少八學分。 (二)非外語學院學生必須達於外語學院各系所訂畢業門檻之外語檢訂標準，外加外語授課之課程八學分。 二、外交課程： (一)政治、經貿、文化群組必須至少各選一門課程，共六學分。 (二)政治、經貿、文化群組其他選修課程，共六學分。	第四條 修習科目合計至少二十學分 一、外語能力： (一)外語學院各系學生必須修畢各系規定之必修課程至少八學分。 (二)非外語學院學生必須達於外語學院各系所訂畢業門檻之外語檢訂標準，外加外語授課之課程八學分。 二、外交課程： (一)政治、經貿、文化群組必須至少各選一門必修課程，共六學分。 (二)政治、經貿、文化群組其他選修課程，共六學分。	明定及放寬修課規定

提案十一：教育心理與諮商研究所「企業諮商與員工協助方案碩士學分學程」修習課程表修定案，提請討論。（教育學院提）

說明：

- 一、為回應 110 年系所評鑑外部評鑑委員建議，調整教心所開課科目名稱。
- 二、修改科目名稱：「生涯諮商研究」改為「生涯諮商專題研究」、「多元文化與性別諮商」改為「多元文化諮商專題研究」、「學校社區及企業心理健康」改為「學校社區及企業心理健康專題」、「正向心理學」改為「正向心理學專題研究」。
- 三、刪除「正念減壓與正念認知治療」。
- 四、淡江大學「企業訓練與數位學習學分學程」修習課程表，詳附件 1。
- 五、本案業經教育學院 111 學年度第 1 學期第 1 次院務會議(111.9.21)通過。

決議：照案通過。

提案十二：教育心理與諮商研究所與教育科技學系共同設置之「教育心理健康與科技碩士學分學程」修習課程表修定案，提請討論。（教育學院提）

說明：

- 一、為回應 110 年系所評鑑外部評鑑委員建議，調整教心所開課科目名稱。
- 二、修改科目名稱：「正向心理學」改為「正向心理學專題研究」、「靈性治療與冒險體驗」改為「靈性治療專題研究」、「學校社區及企業心理健康」改為「學校社區及企業心理健康專題」。
- 三、修改科目名稱及學分數：「表達性藝術治療(單學期、2 學分)」改為「創造性藝術治療專題研究(單學期、3 學分)」。
- 四、刪除「音樂治療」、「後現代心理治療」、「正念減壓與正念認知治療」。
- 五、淡江大學教育學院「教育心理健康與科技碩士學分學程」修習課程表，詳附件 2。
- 六、本案業經教育學院 111 學年度第 1 學期第 1 次院務會議(111.9.21)通過。

決議：照案通過。

提案十三：電機系 111 學年度淡江大學工學院「鼎新電腦就業學分學程」終止案，提請討論。（工學院提）

說明：

- 一、依「淡江大學就業學分學程設置規則」第 9 條辦理。
- 二、本就業學分學程之實務課程調整及學生修讀意願低，擬終止本學程。
- 三、檢附終止學程說明書，詳附件 3。
- 四、本案業經工學院 111 學年度第 1 學期院務會議(111.9.21)通過。

決議：照案通過。

提案十四：「淡江大學日文國際企業多元就業學分學程」自 112 學年度起終止實施案，提請討論。（外語學院提）

說明：

- 一、「淡江大學日文國際企業就業學程」於 107 學年度起開始實施，因修習人數少，因此擬終止本學程。
- 二、本學程修習人數如下：
  - (一)自 107 學年度至 110 學年度總計申請人數為 10 人，至今僅 1 位取得學程證書。
  - (二)目前修習中之人數共計 5 人。
- 三、就業學分學程終止說明書詳附件 4。
- 四、本案業經外國語文學院院務會議 111 學年度第 1 學期第 1 次會議（111.09.29）通過。

決議：照案通過。

提案十五：「淡江大學機械與機電工程學系大學部預研究生修讀學、碩士學位規則」第二條、第四條修正草案，提請討論。（工學院提）

說明：

- 一、修正前之大學部預研究生修讀學、碩士學位規則，詳附件 5。
- 二、本案業經工學院 111 學年度第 1 學期院務會議(111.9.21)通過。

決議：

- 一、照案通過。
- 二、「淡江大學機械與機電工程學系大學部預研究生修讀學、碩士學位規則」第二條、第四條修正條文對照表如下：

## 淡江大學機械與機電工程學系大學部預研究生修讀學、碩士學位規則」第二條、第四條修正條文對照表

修正條文	現行條文	說明
第二條 本校大學部學生修業三年級上學期結束後，學業成績名次排名在本班前百分之四十為原則，得於三年級下學期開始上課後，期中考後 <u>二週內</u> 向本系提出申請，申請表如附件一。	第二條 本校大學部學生修業三年級上學期結束後，學業成績名次排名在本班前百分之四十為原則，得於三年級下學期開始上課後，期中考後 <u>一週內</u> 向本系提出申請，申請表如附件一。	修改提出申請期限，增加學生申請時間。
第四條 甄選事宜由本系招生委員會擔任。由招生委員會於預研究生申請截止後 <u>一個月內</u> 進行書面資料審查及面試決定錄取名單。甄選標準為書面資料審查及面試各佔百分之五十。錄取名額由本系招生委員會決定之，但不得超過入學年度研究生招生名額。	第四條 甄選事宜由本系招生委員會擔任。 <u>三年級下學期開學一個月後</u> ，由招生委員會進行書面資料審查及面試決定錄取名單。甄選標準為書面資料審查及面試各佔百分之五十。錄取名額由本系招生委員會決定之，但不得超過入學年度研究生招生名額。	修正甄選審查時間。

提案十六：財務金融學系全英語碩士班授予學位之中、英文學位名稱訂定案，提請討論。（商管學院提）  
說明：

- 一、依本校辦理各類學位名稱訂定程序授予要件及代替碩士博士論文認定要點第 4 點規定辦理。
- 二、中文學位名稱為商學碩士，英文學位名稱為 Master of Business Administration。
- 三、本案業經商管學院 111 學年度第 1 學期第 1 次院務會議（111.9.15）通過。

決議：照案通過。

提案十七：商管學院與法國里昂第三大學管理學院簽訂雙聯學制合作協議書草案，提請討論。（商管學院提）

說明：

- 一、本案舊合約期間為 2014 年至 2019 年。
- 二、本次本院與法國里昂第三大學管理學院簽訂雙聯學制合作協議書草案，詳附件 6。
- 三、本案聯絡窗口是企管系張雍昇主任。
- 四、本案業經商管學院 111 學年度第 1 學期第 1 次院務會議（111.9.15）通過。

決議：照案通過。

提案十八：「淡江大學外國語文學院日本語文學系學生日語能力畢業標準檢定規則」第三條修正草案，提請討論。（外語學院提）

說明：

- 一、因應外語能力測驗(Foreign Language Proficiency Test, FLPT)計分規則調整，對照 CEFR(歐洲語言學習、教學、評量共同參考架構)，最高等級為 240(含)以上，修正旨揭法規第三條第一項第三款內容。
- 二、本案通過後，自 111 學年度入學新生起實施。
- 三、本案業經外國語文學院院務會議 111 學年度第 1 學期第 1 次會議（111.09.29）通過。

決議：

- 一、照案通過。
- 二、「淡江大學外國語文學院日本語文學系學生日語能力畢業標準檢定規則」第三條修正條文對照表如下：

「淡江大學外國語文學院日本語文學系學生日語能力畢業標準檢定規則」第三條修正條文對照表

修正條文	現行條文	說明
第三條 達到以下語言能力檢核標準之一者，視為通過本系日語能力畢業標準：	第三條 達到以下語言能力檢核標準之一者，視為通過本系日語能力畢業標準：	

(一) 日本語能力試驗 N1(JLPT)。 (二) 日本語能力試驗 N2(JLPT)及修畢輔系或雙主修。 (三)財團法人語言訓練測驗中心之外語能力測驗(FLPT)日語筆試各科八十分。 (四)以日語為母語之外國學生，得申請經由本系進行日語能力認證通過後，亦視為通過畢業門檻。	(一) 日本語能力試驗 N1(JLPT)。 (二) 日本語能力試驗 N2(JLPT)及修畢輔系或雙主修。 (三)財團法人語言訓練測驗中心之外語能力測驗(FLPT)日語筆試各科 <u>70</u> 分。 (四)以日語為母語之外國學生，得申請經由本系進行日語能力認證通過後，亦視為通過畢業門檻。	劃線部分修正
---	--	--------

提案十九：擬廢除「淡江大學外國語文學院俄國語文學系學生俄語能力畢業標準檢定規則」，提請討論。  
 (外語學院提)

說明：

- 一、本系考量俄語檢定考試遭遇考官資格需重新培訓、線上檢測無法跨國付費、考試過程軟硬體要求過高、證書無法寄回台等問題，故仿效政大斯拉夫語系取消俄檢畢業門檻之規定，並自 109 學年度入學生起適用。
- 二、經查核目前大四學生(108 學年度入學生)已有 12 位學生通過俄語一級 B1 檢定，尚有部份大四學生未通過俄語檢定標準，考量目前報考俄檢之不便並已徵詢通過俄檢之學生，擬針對 108 學年度(含)前入學生及雙主修生，修正本系「淡江大學外國語文學院俄國語文學系學生俄語能力畢業標準檢定規則」，以不影響學生之畢業權益。
- 三、本修訂條文案通過，適用於 108 學年度(含)前入學生及申請修讀本系雙主修生。
- 四、本案業經外國語文學院院務會議 111 學年度第 1 學期第 1 次會議(111.09.29)通過。

決議：

- 一、原提案修正為「淡江大學外國語文學院俄國語文學系學生俄語能力畢業標準檢定規則」修正草案。
- 二、「淡江大學外國語文學院俄國語文學系學生俄語能力畢業標準檢定規則」修正條文對照表如下：  
 淡江大學外國語文學院俄國語文學系學生俄語能力畢業標準檢定規則」修正條文對照表

修正條文	現行條文	說明
第二條 本規則適用對象如下： 一、 <u>九十七學年度至一百零八學年度入學本系之大學部學生</u> 。 二、 <u>九十七學年度至一百零八學年度申請加修本系為雙主修之學生</u> 。	第二條 本規則適用對象如下： 一、 <u>97 學年度起入學本系之大學部學生(不含進修學士班)</u> 。 二、 <u>97 學年度起入學加修本系為雙主修之學生</u> 。	修正適用對象
第三條 <u>達到以下語言能力檢核標準之一者，視為通過本系俄語能力畢業標準：</u> 一、 <u>「俄語檢定」(Типовой тест по русскому языку как иностранному)第一級(первый уровень)。</u>	第三條 <u>參加並通過「俄語檢定」(Типовой тест по русскому языку как иностранному)第一級(первый уровень)者，視為達到本系俄語能力畢業標準。</u>	畢業標準，增列俄語能力畢業會考

修正條文	現行條文	說明
<u>二、本系俄語能力畢業會考。</u>		
第五條 參加第三條規定之考試未通過的學生， <u>應</u> 修習本系於四年級下學期開設的「進修俄語」 <u>二</u> 學分。	第五條 參加第三條規定之考試未通過的學生， <u>得</u> 修習本系於四年級下學期開設的「進修俄語」 <u>2</u> 學分。	文字修正
第六條 欲修習「進修俄語」的學生，須於四年級下學期期初加退選課前， <u>持</u> 未通過之成績單到本系登記選課。	第六條 欲修習「進修俄語」的學生，須於四年級下學期期初加退選課前 <u>持</u> 未通過之成績單到本系登記選課。	增加標點符號

三、該廢止案請提案單位於適用對象畢業後申請廢止。

提案二十：109 至 111 學年度日間學制學士班及博士班入學新生起必修科目、學分異動案，提請追認。（教務處提）

說 明：

一、日間學制學士班及博士班各相關學系必修科目異動表，詳課程委員會附件1、2。

二、本案業經課程委員會111學年度第1學期會議通過。

決 議：照案通過。

提案二十一：112 學年度日間學制學士班入學新生起必修科目、學分異動案，提請討論。（教務處提）

說 明：

一、日間學制學士班各相關學系必修科目異動表，詳課程委員會附件3。

二、本案業經課程委員會111學年度第1學期會議通過。

決 議：照案通過。

提案二十二：訂定財務金融學系全英語碩士班 112 學年度入學新生起必修科目表及課程規劃，提請討論。（教務處提）

說 明：

一、案揭碩士班自112學年度開始招生，必修科目表及課程規劃書，詳課程委員會附件4。

二、本案業經課程委員會111學年度第1學期會議通過。

決 議：照案通過。

提案二十三：訂定全球政治經濟學系亞太與拉美研究數位學習碩士在職專班 111 學年度入學新生起必修科目表及課程規劃，提請追認。（教務處提）

說 明：

一、案揭碩士在職專班為111學年度新設立，必修科目表及課程規劃說明，詳課程委員會附件5。

二、本案業經課程委員會111學年度第1學期會議通過。

決 議：照案通過。

提案二十四：修訂化學學系輔系應修科目表，提請討論。（教務處提）

說 明：

一、自99學年度起，輔系應修科目表即未再調整，因部份科目學分數及必選修均已修改。

二、化學學系輔系應修科目異動表、輔系應修科目表，詳課程委員會附件6。

三、本案通過後，自112學年度起適用。

四、本案業經課程委員會111學年度第1學期會議通過。

決 議：照案通過。

提案二十五：修訂資訊工程學系日間學制學士班輔系應修科目表，提請討論。（教務處提）

說 明：

一、因應110學年度課程改革：

(一)「計算機程式語言」(3/3)，改為「計算機程式語言(一)、(二)、(三)、(四)」(各2學分)。

(二)「資料結構與處理」3學分，改名為「資料結構」3學分。

二、資訊管理學系110學年度有6科必修科目與本系相關課程相似，為避免學生混淆，規劃主修系所非資管系及主修系所為資管系二種。

三、資訊工程學系日間學制學士班輔系應修科目異動表、輔系應修科目表，詳課程委員會附件7。

四、本案通過後，自111學年度起適用。

五、本案業經課程委員會111學年度第1學期會議通過。

決議：照案通過。

提案二十六：修訂資訊工程學系日間學制學士班先修科目表，提請討論。（教務處提）

說明：

- 一、線性代數課程為機器學習數學的基礎課程，必修課「線性代數」分數未達 40 分以上，擋修必修課「機器學習數學」。
- 二、機率統計課程為統計學習的基礎課程，必修課「機率統計」分數未達 40 分以上，擋修必修課「統計學習」。
- 三、資訊工程學系日間學制學士班先修科目異動對照表、先修科目表，詳課程委員會附件 8。
- 四、本案通過後，自 111 學年度入學新生起適用。
- 五、本案業經課程委員會 111 學年度第 1 學期會議通過。

決議：照案通過。

提案二十七：新增英文學系全英語學士班 110 學年度學生境外修習學分採認科目，提請討論。（教務處提）

說明：

- 一、依據「淡江大學學生出境期間學業及學籍處理要點」及「淡江大學學生出國修習學分規則」辦理。
- 二、因國外姊妹校開設課程科目繁雜且每年皆有異動，擬新增境外修習學分採認科目。
- 三、英文學系全英語學士班110學年度起學生境外修習學分採認表，詳課程委員會附件9。
- 四、本案通過後，自110學年度入學新生起適用。
- 五、本案業經課程委員會111學年度第1學期會議通過。

決議：照案通過。

提案二十八：資訊工程學系日間學制學士班專業必修課程限修本系日間學制學士班，提請討論。（教務處提）

說明：

- 一、本系二年級必修課程「離散數學」（上學期 3 學分）、「資料結構」（上學期 3 學分）、「線性代數」（下學期 3 學分）、「演算法」（下學期 3 學分）、「資料庫」（下學期 3 學分）、三年級必修課程「網路概論」（上學期 3 學分）等 6 門課程，為維持學生學習連貫性，限修本系日間學制學士班。
- 二、本案通過後，自 111 學年度入學新生起適用。
- 三、本案業經課程委員會 111 學年度第 1 學期會議通過。

決議：照案通過。

提案二十九：財務金融學系全英語碩士班學分認定案，提請討論。（教務處提）

說明：

- 一、學生所修課程（含必修 11 學分，選修 25 學分），若非以全英語授課，則不承認為畢業學分。
- 二、本案通過後，自 112 學年度入學新生起適用。
- 三、本案業經課程委員會 111 學年度第 1 學期會議通過。

決議：照案通過。

提案三十：商管學院各相關學系碩士班畢業科目認抵案，提請討論。（教務處提）

說明：

- 一、風險管理與保險學系擬將商管學院碩士共同科「退休規劃與理財」承認為「本系碩士班選修」畢業學分；自 111 學年起在校生適用。
- 二、企業管理學系擬將商管學院碩士共同科「綠色消費與經營」、國際事務學院碩士共同科「管理實務研討」及「大數據分析與應用」承認為「本系碩士班選修」畢業學分；自 111 學年起在校生適用。
- 三、資訊管理學系擬將商管學院碩士共同科「巨量資料探勘」、「資訊安全管理」、「資訊科技治理」及大數據分析與商業智慧碩士學位學程開設之「資料庫」共 4 門課程承認為「本系碩士班選修」畢業學分；自 111 學年度起在校生適用。
- 四、本案業經課程委員會 111 學年度第 1 學期會議通過。

決議：照案通過。

提案三十一：英文學系擬限制全英語學士班學生修讀日間學制全英語授課之選修課程上限為 6 學分，提請討論。（教務處提）

說明：

- 一、為避免全英語學士班學生修讀日間學制全英語授課之選修課，以致全英語學士班選修課無人選讀，擬限制上限至多為 6 學分。
- 二、本案通過後，自 111 學年度起在校生適用。
- 三、本案業經課程委員會 111 學年度第 1 學期會議通過。

決議：照案通過。

提案三十二：資訊與圖書館學系 114 學年度碩士班課程，開放給數碩班學生以 MS Teams、Moodle 或 iClass 平台遠距上課，提請討論。（教務處提）

說明：

- 一、經詢問教育部資訊及科技教育司與課務組之回復，各系可經任課教師同意即可以 MS Teams 授課。
- 二、本案業經課程委員會 111 學年度第 1 學期會議通過。

決議：照案通過。

提案三十三：110、111 學年度校外實習課程異動案，提請追認。（教務處提）

說明：

- 一、依本校學生校外實習實施要點（詳課程委員會附件10）第4點規定，「校外實習」課程必須擬定實習目標、規劃每1學分實習時數至多80小時之課程，送各級課程委員會審議，並分為下述2類：
  - (一)非全時全職校外實習：於學期中開設至少 1 學分之課程，實習期間得安排於學期中或寒暑假，每 1 學分以實習 32 小時以上為原則，實際實習時數由各系、所、學位學程決定。
  - (二)全時全職校外實習：以在同一企業實習 256 小時以上為原則（包括定期返校之座談會或研習活動等），分成暑期、學期及海外實習課程，並在大學部 4 年級、建築學系 5 年級及研究所開課，且不列入各教學單位之開課學分數；教師授課鐘點費，均以 1 學分支給，且不列入教師基本授課時數。
- 二、110學年度校外實習課程異動共7門（非全時全職校外實習3門、全時全職校外實習4門），課程清單詳課程委員會附件11。
- 三、111學年度校外實習課程異動共15門（非全時全職校外實習9門、全時全職校外實習6門），課程清單詳課程委員會附件12。
- 四、本案業經課程委員會111學年度第1學期會議通過。

決議：照案通過。

提案三十四：111 學年度數位教學課程異動案，提請追認。（教務處提）

說明：

- 一、111 學年度遠距教學課程異動共 26 門，課程異動列表，詳課程委員會附件 13。
- 二、111 學年度以實整虛課程異動共 48 門，課程異動列表，詳課程委員會附件 14。
- 三、異動之教學計畫表、開課評估暨審查表、版權切結書等相關資料，現場傳閱。
- 四、本案業經課程委員會 111 學年度第 1 學期會議通過。

決議：照案通過。

提案三十五：111 學年度第 1 學期專業知能服務學習課程異動案，提請追認。（教務處提）

說明：

- 一、111 學年度第 1 學期課程異動說明如下：

學院	科系	年班級	課程名稱	授課教師	必選修	學分	異動情形
商管	國企系	碩 1	國際策略管理	孫嘉祈	選	3	停開
教務	通核中心	藝術學門	藝術陪伴	戴佳茹	必	2	停開
AI	AI 系	2B	人工智慧應用實驗 (二)	王銀添	必	1	追認

- 二、本案業經課程委員會 111 學年度第 1 學期會議通過。

決議：照案通過。

提案三十六：111 學年度第 2 學期專業知能服務學習課程增設案，提請討論。（教務處提）

說明：

- 一、111 學年度第 2 學期增設課程清單：

學院	科系	年班級	課程名稱	授課教師	必選修	學分
工	土木系	1P	測量實習(二)	葉怡成	選	1

商管	國企系	碩 1	服務業行銷與經營	曾義明	選	3
教務	通核中心	校共通	運動志工精神與服務	黃貴樹	選	2

二、本案業經課程委員會 111 學年度第 1 學期會議通過。

決 議：照案通過。

提案三十七：112 學年度各學系、學位學程課程結構、112 學年度（含 111）新設課程外審結果表，提請討論。（教務處提）

說 明：

- 一、依本校課程改革暨審查作業要點（詳課程委員會附件 15）辦理外審作業。
- 二、學士班共 46 學系組「課程結構」送校外審核，詳課程委員會附件 16，業經 92 名委員審查完竣；外審審查結果暨回覆意見彙整表，詳課程委員會附件 17。
- 三、各學系學士班專業課程共計 95 科送校外審核，詳課程委員會附件 18，業經 190 名委員審查完竣；共計獲 176 名委員推薦開課（比例 92.6%）、14 名委員「建議修正後推薦開課」（比例 7.4%）；外審審查結果暨回覆意見彙整表，詳課程委員會附件 19。
- 四、本案業經課程委員會 111 學年度第 1 學期會議通過。

決 議：照案通過。

提案三十八：112 學年度通識教育課程結構、111 學年度（含 110）新設課程外審結果表，提請討論。（教務處提）

說 明：

- 一、依本校課程改革暨審查作業要點（詳課程委員會附件 15）辦理外審作業。
- 二、本次送審學門有「基本知能課程」4 學門及「通識核心課程」三大領域 11 學門，各學門外審委員審查結果暨回覆意見表，詳課程委員會附件 20。
- 三、通識教育課程共計 7 科送校外審核，詳課程委員會附件 21，業經 14 名委員審查完竣；其中 7 科計獲 8 名委員推薦開課（比例 57%）、6 名委員「建議修正後推薦開課」（比例 43%）；外審審查結果暨回覆意見彙整表，詳課程委員會附件 22。
- 四、本案業經課程委員會 111 學年度第 1 學期會議通過。

決 議：照案通過。

## 伍、臨時動議

動議案：對於僑生轉系擬請放寬實施，提請討論。（學生議會議長陳田婷提）

說 明：

- 一、淡江大學學生轉系規定第 12 點：僑生、陸生、外國學生、身心障礙學生，如確因系（組）與志趣不同，無法在原系繼續肄業者，僑生、陸生、外國學生經國際暨兩岸事務處；身心障礙學生經視障資源中心簽注意見，及有關係主任之同意，得從寬核准。
- 二、僑生志趣不合，學校應給予學生協助或輔助轉系。
- 三、轉系不通過者能否明確告知不符規定原因，做為下次轉系準備。

主席回應：

- 一、現行法規僑生等各類外加名額學生，不占轉系名額。
- 二、轉系應符合該系之語言及專業要求，期能順利畢業。
- 三、國際暨兩岸事務處有輔導轉系機制，例如：語言、專業，並非管制轉系。
- 四、現行法規對於僑生、陸生、外國學生、身心障礙學生，確已有較寬鬆。

## 陸、主席結論

感謝各位及謝謝學生代表參與。

柒、散會（下午 4 時）



## 淡江大學覺生紀念圖書館 111 學年度第 1 次館務會議紀錄

時間：111 年 8 月 24 日（星期三）下午 2 時至 3 時 50 分

地點：淡水校園驚聲國際會議廳

主席：宋雪芳館長 紀錄：李靜君

列席指導：林俊宏副校長

出席人員：許家卉組長、石秋霞組長、林秀惠組長、唐雅雯組長、黃彩媚組員、林亭立編纂、黃鈺琪編纂、李燕燕編審、陳盈秀編審、陳素華編審、蔡雅雯編纂(留職停薪)、林曉惠組員、蕭有容約聘行政、黃秀錦編審、卓靜茹組員、鄭琺媛組員(櫃台輪值)、何孟矜組員、陳芳琪組員、黃莉庭約聘行政、林沛騏約聘行政、李素真編審、葉蕙蘭專員、吳理莉編審、黃鳳儀組員、林玳安書記、葉景榕約聘行政、翁玉蓉約聘行政、傅淑琴編纂、林泰宏編審、陳英信編審、林怡軒組員、何政興約聘行政

## 壹、主席報告

## 一、110 學年第 2 學期重點工作成效

## (一)優久大學聯盟優三圖書館自動化系統：

## 1、召開統籌中心會議

(1)110 學年第 3 次會議：通過「優三 Alma 相關資料提供指引」，統一對外資訊揭露的準則，並保障同仁工作成果及智慧財產權。(3 月 24 日)

(2)110 學年第 4 次會議：通過 111 學年由宋雪芳館長連任中心主任。(6 月 27 日)

表 1-1:111 學年優久大學聯盟優三圖書館自動化統籌中心成員

職稱	所屬單位及職稱	姓名
中心主任	淡江大學圖書館館長	宋雪芳
副主任	東吳大學圖書館館長	李宗禾
副主任	銘傳大學圖書館館長	何祖鳳
執行長	淡江大學圖書館數位資訊組組長	唐雅雯
任務小組召集人		
書目與採購	淡江大學圖書館採編組組長	許家卉
流通	東吳大學圖書館讀者服務組組長	徐小燕
館藏查詢介面與使用者經驗	銘傳大學圖書館桃園校區閱覽組組長	何麗淑
系統與發展	淡江大學圖書館數位資訊組編審	林泰宏

## 2、「雲端圖書館服務平台共建共享導入實務：以優久大學聯盟優三圖書館為例」專書出版事宜

(1)本專書由三校共同企劃，回應高等教育面臨少子化困境，運用跨校資源整合策略，創新聯盟合作模式，達成圖書資訊服務能量加值的目標。連結 SDG 17，展現創新思維與科技能力的夥伴關係。

(2)本書採數位出版，並專屬授權元華文創股份有限公司出版及銷售，由本校代表簽署圖書出版發行契約。

## (二)配合學校發展重點：

## 1、永續發展與 SDGs

(1)本校申請 2023 THE 排名評比資料填報：提報 SDG4 圖書館資料、協助 SDG11 目標綜整資料填報。

(2)111 年圖書館 SDGs 活動盤點：因應本校每年出版永續報告書，定期盤點圖書館 SDGs 活動(表 1-2)。

表 1-2：圖書館 111 年 SDGs 活動盤點

活動日期	活動形式	活動名稱	場次	參加人次	SDG 代碼
111/03/07-111/03/25	新書閱選	【從淡江女力，看世界璀璨】	1	26	5
111/01/05~111/01/09	海報暨主題書展	機器學習應用大未來主題展	1	79	4
111/02/22~	主題書展	2021 OpenBook 好書獎主	1	118	4

111/03/21		題展			
111/4/23 111/05/31	主題書展	How 學人生：職場日常風景主題展	1	123	4
11103/08~ 111/03/31	講座、海報展、 主題書展	性平路上的開拓者：婦運先驅在淡江暨吳嘉麗教授紀念展	5	200	5
111 年 1 至 6 月	知識分享	出版「淡江大學歐盟資訊中心通訊」72-74 期	(NA)	訂戶 949 人	4
111 年 2 至 6 月	講座活動	支援教學與研究：圖書館利用教育	21	660	4
111/05/11	說明會	「電子學位論文服務系統上傳技巧」說明會	1	201	4
111/05/24~ 111/05/26	座談會	給未來的你：張建邦創辦人紀念座談會	3	263	11

備註：SDG 代碼，以該項活動比重較高者填報，以利後續統計。

(3)修正「防疫持續營運分支計畫」

甲、依教育部函示：各校因應「嚴重特殊傳染性肺炎 (COVID-19)」疫情成立之「防疫小組」更名為「防疫專責小組」；「應變計畫」更名為「持續營運計畫」。

乙、依學校規定：參據教育部提供的「企業因應嚴重特殊傳染性肺炎 (COVID-19) 疫情持續營運指引」，修正圖書館「防疫持續營運分支計畫」。(4 月 15 日)

2、提升組織數位力：為推動全館同仁善用 MS365，於上次會議邀請資訊處教學支援組林東毅組長分享「Share Point 單位業務管理與運作實務」。目前全館運用 Share Point 情況如表 1-3。

表 1-3：圖書館 110 學年第 2 學期應用 Share Point 情況

單位名稱	SP 網站名稱	群組成員	功能/目的
館長室	全館資訊	全館同仁	資訊集中、共同作業、共編分享、新訊通告、新知分享
館長室	圖書館執行小組會議	執行小組成員	共編分享
館長室	圖書館工讀生管理	各組報支工讀金負責人	共同作業
採編組	採編組	採編組同仁	資訊集中、共同作業、共編分享
採編組	閱選新書零距離	全校教職員生	活動公告、宣傳成效、統計瀏覽情況、共編分享
典閱組	典藏閱覽組	典閱組同仁	資訊集中、共同作業、共編分享
典閱組	世界閱讀日活動任務小組	小組成員	資訊集中、共同作業、共編分享、討論與新訊通告
參考組	參考服務組	參考組同仁	資訊集中、共同作業、共編分享、新知分享
參考組	2022 年性平展	小組成員	資訊集中、共同作業、共編分享、討論與新訊通告
數位組	數位資訊組	數位組同仁	共同作業、共編分享
數位組	網頁小組	小組成員	共同作業、共編分享
數位組	優久大學聯盟優三圖書館自動化統籌中心	各組組長及種子館員	共同作業、共編分享
校史組	校史組	校史組同仁	資訊集中、共同作業、共編分享

二、全面品質管理成效

- (一)110學年度第2學期TQM執行績效如附件1。
- (二)參與第12屆品管圈競賽活動：以「提升電子書使用率」為題參賽，獲得第一名。
- (三)館務分享：
- 1、應台灣聯合大學系統(UST)邀請，分享「優三書目共建共享、聯盟運作的實務與經驗」。(3月3日)
  - 2、應政治大學圖檔所邀請，於圖書館管理與評鑑專題課程，進行「淡大圖書館創新服務與共享經濟」專題演講。(4月18日)
  - 3、應文化大學圖書館邀請，於「2022 圖資檔論壇-111 年度八芝連館際合作組織交流座談會」，進行「從建置校史館的經驗，探索淡江大學之前瞻與永續」專題演講。(5月13日)
  - 4、應國家圖書館邀請，於全國合作編目研習會，分享本館「視聽及電子書 RDA 編目經驗」。(6月16日)
  - 5、應樹人醫護管理專科學校圖書館邀請，分享校史館建置經驗。(6月22日)
  - 6、應政治大學圖書館邀請，於第二屆臺灣 ExLibris Alma 使用者大會暨雲端圖書館服務平台實務研討會分享「圖書館雲端服務平台-優三書目共建共享經驗」。(6月29日)
- (四)修訂本館相關法規名稱、提會層級：參考行政程序法及本校法規訂定說明，重新檢視本館服務或業務相關之「規約」或「政策」，修訂原則如下
- 1、與師生權益相關，或視法規的影響面較重大者，稱為「規則」或「要點」，需提圖書書館委員會或館務會議通過，報請校長核定後，由秘書處公布。檔案置於 OA 法規彙編。
  - 2、內部作業、服務規範，稱為「原則」、「須知」等，由所屬業務單位會議討論通過後實施。若為跨組業務，提執行小組會議討論。
    - (1)需公開讀者查詢者，置於本館網頁「法規與辦法」。
    - (2)內部作業原則，置於全館資訊 Share Point。
  - 3、各組自訂之讀者服務程序，不列為法規，另於網頁\_各項服務提供資訊。如有異動，提組務會議討論，並於執行小組會議報告。
- (五)館員再教育：
- 1、110 學年第 2 學期館內同仁參加圖書資訊專業研習(討)會計 53.5 人次，時數 193.5 小時，本學期持續受疫情影響，同仁出席的研習會多為線上形式。(附件 2)
  - 2、圖書館教育訓練：為提升同仁工作意識及面對挑戰的勇氣，及加強文書處理概念，辦理 3 場教育訓練；結合 Share Point，將資訊公告、報名與簽到紀錄、課程資料及上課照片、課後回饋等，集中於一個頁面。
    - (1)學習咖之路：文學院林泰君先生。(6月28日)
    - (2)給自己一次機會：學務處陳瑞娥專員。(7月19日)
    - (3)文書處理基本概念：文書組王春貴組長。(7月21日)

### 三、人事

- (一) 111學年度調整部分人事，自111年8月1日起生效：
- 1、採編組編纂兼組長蔡雅雯准免兼職，留職停薪至 112 年 7 月 31 日止。
  - 2、採編組編審許家卉兼組長。
  - 3、數位資訊組編審兼組長林泰宏准免兼職。
  - 4、典藏閱覽組組員唐雅雯調任數位資訊組組員兼組長。
  - 5、數位資訊組組員鄭琚媛調任典藏閱覽組組員。
  - 6、蘭陽校園約聘行政蕭有容調任採編組約聘行政。
- (二) 新進人員
- 1、參考服務組約聘行政人員翁玉蓉 3 月 8 日到職。
  - 2、典藏閱覽組約聘行政人員林沛騏 8 月 1 日到職。

### 貳、報告事項

- 一、上次會議決議案執行情形(無)
- 二、各單位業務報告
  - (一)採編組許家卉組長報告
    - 1、圖書資料徵集
      - (1)採購：110 學年圖博費為 1,360 萬元，共計購入圖書資料 10,556 冊/件，視聽資料 346 件，執行率 100%。

表 2-1：110 學年圖書經費使用與購置資料統計

類型	圖書		視聽資料		合計		百分比	
	冊/件	金額	冊/件	金額	冊/件	金額	冊數	金額
語文								
中文	5,965	2,045,743	61	166,462	6,026	2,212,205	55.27	16.27
外文	4,591	10,610,10	285	777,688	4,876	11,387,795	44.73	83.73
合計	10,556	12,655,853	346	944,150	10,902	13,600,000	100%	100%

(2) 捐贈：110 學年受贈 7,161 冊/件。大宗贈書包括：建築系白瑾教授(676 冊)、法文系儲善平教授(408 冊/104 件非書)、李魁賢詩人(355 冊)、英文系李建志老師(285 冊)、大眾傳播系趙雅麗教授(102 冊)等，感謝各界捐贈圖書，充實本館館藏資源。

表 2-2：110 學年圖書徵集統計

項目	採購		交換贈送		110 學年
	圖書	非書	圖書	非書	合計
語文					
東方語文	5,965	61	5,210	194	11,430
西方語文	4,591	285	1,712	45	6,633
合計	10,902		7,161		18,063

## 2、精進採購業務

(1) 教科書：執行「淡江大學協助弱勢學生購置或取得教科書方案」，教師視課程需求提供教科書清單，由圖書館購入並供師生借用。110 學年共 30 位教師提供教科書申請，共計購入中外文書共 57 種/80 冊。

(2) 閱選書展：

甲、「師學愛閱」中文新書閱選：為緬懷本校女力先趨化學系榮譽教授吳嘉麗教師，並配合本館女力系列活動及積極回應 SDGs 指標 5 之性平主題，舉辦「從淡江女力，看世界璀璨」的新書閱選活動，於師學愛閱櫥窗展示新書約 350 冊，共計三週舉辦 30 個場次，共有 26 位師生參加，雖本次活動參與人數並不多，但有許多粉絲顧客回流，問卷顯示「整體環境非常棒，好多新書都想推薦購買，感謝館員的用心」，並高達 100% 師生，願意下次再來參加本活動，顯示本活動已具有不錯的成效。(3 月 7 至 25 日)

乙、「你選書，我買單」：展出中外文 3,052 種，師生推薦中外文圖書 2,223 種，選書率 73%，主題新書包括俄烏戰爭等主題，讓師生共同認識 SDGs 聯合國永續發展目標的精神，另有雙語學習、多益相關新書，亦同步舉辦線上閱選書展提供教師多元選書管道。活動為期 5 天，參加人次 1,346 人，以工學院、外語學院、商管學院參加最為踴躍。問卷回收率 85%，各項滿意度均達 5.6 以上，其中以期待再參加最高，達 5.68。參考上期回饋意見，本期改善措施有：增加場地配置圖、放大推薦方式說明海報及增設中文熱門推薦書區。(4 月 11 至 15 日)

## 3、圖書資料分類編目，扎實底蘊與能見度

(1) 110 學年處理圖書資料：東方語文 10,593 冊/件、西方語文 7,379 冊/件，合計 17,972 冊/件。

類型	圖書	合訂期刊	學位論文	教師專著	非書資料	合計
語文						
東方語文	8,270	458	1,634	100	131	10,593
西方語文	6,133	341	185	40	680	7,379
小計	14,403	799	1,819	140	811	17,972

(2) 書目資料上傳全國圖書書目資訊網(NBInet)：110 學年上傳東方語文 7,6181 筆、西方語文 5,133 筆，合計 12,751 筆，相較 109 學年上傳 8,880 筆，110 學年編目上傳量成長 44%，增加 3,871 筆。

(3) 新編書目上傳國際電腦圖書館中心(OCLC)：主要為本校出版品、學位論文及部分非書資料，110 全年上傳量為 922 筆，將本校出版品能見度推廣至國際。

(4) NBInet 於 6 月 16 日舉行全國合作編目研習會，國內各類型圖書館共 240 位學員參加，蔡雅雯組長受邀分享本館「視聽及電子書 RDA 編目經驗」。

## 4、雲端共建共享、永續鏈結精神

(1) 受政治大學圖書館之邀，蔡雅雯組長於第二屆臺灣 ExLibris Alma 使用者大會暨雲端圖書館

服務平台實務研討會分享「圖書館雲端服務平台-優三書目共建共享經驗」。(6月29日)

(2)「LDT@Library 臺灣鏈結資源系統」種子圖書館計畫

為國家圖書館與臺大圖書館合作建置的計畫，目的為整合中文權威資料共建共享以及加值應用發展，並擴展臺灣權威資源影響力至國際。本館受邀今年加入合作計畫的種子圖書館(包括：臺北醫學大學、南台科技大學、高雄餐旅大學與本校)，第一階段已於自動化系統新增中文人名權威檔資料庫(TWNAF)，由飛資得系統廠商執行重新索引工作，目前編目作業已可正式使用，下一階段計畫為配合提供團體權威紀錄檔。

(3)優久大學聯盟優三圖書館自動化書目與採購任務小組：召開 110 學年度第 3 次會議，相關決議事項包括：更新小組成員名單；贊成以數位出版模式公開優三已制定的合作編目政策與規範(如：中西文圖書編目工作手冊、學位論文書目格式等九項)；各校因應 SDGs 之購書，比照學位論文自訂關鍵詞，書目著錄於 653 段，以強化本校永續發展精神。(6月30日)

5、111 學年第 1 學期重點工作計畫

(1)持續執行 111 學年圖書博物費分配、運用與控管。

(2)持續圖書資料採購、交換贈送及分編處理業務。

(3)規劃與舉辦閱選書展：「你選書，我買單」、「師學愛閱」。

(4)召集優久大學聯盟優三圖書館自動化統籌中心書目與採購任務小組會議，持續進行自動化共建共享相關事宜。

(5)配合「LDT@Library 臺灣鏈結資源系統」種子圖書館計畫事宜。

6、110 學年第 2 學期 TQM 執行情形

(1)執行項目：將公用文件上傳至 O365，利用 Share Point 功能共編共享文件，以新書到館清單為優先執行範圍。

(2)改善重點：建立 Teams 團隊「閱選新書零距離」，新增系所介購、師學愛閱、你選書，我買單三個頻道，統一檔案存放位置，設定檢視供讀者取用，並建立標準化作業流程。

(3)配套措施：

甲、每月定期整理系所介購月統計並發送全校。

乙、每期師學愛閱購入清單，發送給參與者。

丙、發送通知給書展留下 Email 的讀者，提供書單檔案連結及提醒加入團隊的訊息。

丁、提供近 3 年系所介購統計資料，供系所索取之用，如：評鑑、招生等。

(4)執行成效：透過檔案共編分享，使新書到館清單處理流程更順暢，同時宣傳書展活動及成果，並統計讀者瀏覽取用情況。

(二)典藏閱覽組石秋霞組長報告

1、閱覽流通服務

(1)開放情形：110 學年第 2 學期防疫措施，維持暫停校外人士換證入館，以及暫停開放自習室。

(2)進館人次統計：

甲、進館人次：110 學年第 2 學期(111/1/1~111/7/31)進館 19 萬 5,268 人次；其中，總館進館 19 萬 1,700 人次，與 109 學年同期比較，本學期增加 1 萬 5,045 人次。

乙、總計 110 學年度進館 39 萬 8,912 人次，與 109 學年度比較，本學年進館人次減少 16%，詳見表 3-1。本校 110 學年因應新冠肺炎疫情，上下學期都有實施階段性的全面遠距教學或遠端分流學習，形成學生新的學習型態，如：減少到校頻率與實體資源的利用，尤其是蘭陽校園最為明顯，學生從住宿改為在家遠端學上課。

表 3-1：進館人次統計

統計期間	總館	台北分館	蘭陽校園	合計
111/1/1~111/7/31	191,700	2,425	1,143	195,268
110/8/1~110/12/31	199,433	2,589	1,622	203,644
110 學年	391,133	5,014	2,765	398,912
109 學年	449,362	10,045	13,157	472,564
110/109 成長率	-58,229	-5,031	-10,392	-73,652
	-13%	-50%	-79%	-16%

說明：

1. 鍾靈分館 2 樓閱覽空間由化學系管理，未統計使用人次。

2. 自 110 學年起，蘭陽校園只有大學部二至四年級，大一則在淡水校園就學；另，本學年上下學期全校有實施階段性的全面遠距教學或遠端分流學習。

丙、非書資料室人次統計：110 學年第 2 學期（111/1/1~111/7/31）為 9,420 人次；110 學年度總計 19,283 人次，與 109 學年度相較，減少 16,281 人次。

(3) 流通統計：

甲、圖書流通統計：110 學年第 2 學期（111/1/1~111/7/31）圖書借閱量為 3 萬 9,510 冊，較 109 學年同期多 1,779 冊。

乙、總計 110 學年度圖書借閱量為 7 萬 1,708 冊，與 109 學年度比較，減少 9%，詳見表 3-2。

表 3-2：圖書外借統計

統計期間	總館	台北分館	蘭陽校園	學位論文紙本	合計
111/1/1~111/7/31	37,860	1,147	246	257	39,510
110/8/1~110/12/31	30,788	804	314	292	32,198
110 學年	68,648	1,951	560	549	71,708
109 學年	75,529	1,658	1,338	485	79,010
110/109 成長率	-6,881	-293	-778	64	-7,302
	-9%	-18%	-58%	13%	-9%

說明：係指自該館流通櫃檯辦理外借，鍾靈分館因未設置流通櫃檯，典藏圖書採調閱申請，由他館受理外借。

丙、非書資料流通統計(含館內使用與平板流通量)：110 學年第 2 學期（111/1/1~111/7/31）總計 4,700 件，較去年同期少。110 學年度總計 8,319 件，與 109 相較，減少 7,855 件。

丁、平板電腦借閱統計：110 學年第 2 學期（111/1/1~111/7/31）22 台外借 80 次，平均每台借出 4 次；110 學年度總計 153 次，較 109 學年度減少 82 次。

(4) 課程指定參考資料服務：

甲、圖書申請統計(淡水校園與蘭陽校園合計)：110 學年第 2 學期（111/2/1~111/6/30）共有 27 位教師，申請 44 門課程、116 冊指定用書，外借次數為 194 次；總計 110 學年度申請人數，計有 61 位教師、95 門課程、開列 288 冊指定用書，外借次數為 428 次。

乙、非書資料申請統計：110 學年第 2 學期有 8 位教師的 12 門課程，開列 154 件指定資料，總計使用 911 次；110 學年度申請人數，計有 17 位教師、24 門課程、開列 342 件資料，使用 2,488 次(含本館網頁音樂 CDA 的點閱次數)。

(5) 蘭陽校園圖書館

甲、蘭陽校園為有效運用人力，以進行校園轉型相關業務，圖書館自 8 月 1 日起閉館 1 學年，暫停提供該館館藏流通。

乙、蘭陽校園教職員生如需調借總館或台北分館館藏，由受理館流通櫃檯值班人員執行借還書作業，以公文郵寄給申請人。

丙、另，蘭陽校園圖書館無專人管理與提供服務，自 7 月 1 日起，將該館館藏書目隱藏，不開放借閱與檢索查找。由於 109 年已移回蘭陽校園圖書單一館藏，目前存置的是複本與轉型用新購主題圖書。

2、推行閱讀，策劃多元主題展

(1) 本館今年度上半年（111 年 1-7 月）共辦理 5 場，110 學年總計 11 場，達成原定目標值(10 場)。典閱組辦理成果如下：

甲、舉辦 2021 OpenBook 好書獎主題展：展出去年度中文創作、翻譯書、生活書三類獲獎圖書，以及入圍作品共 121 冊(外借 59 冊 61 次)；另外，推廣 SDGs，展區設計目標互動投票總票數 57，其中票選讀者關注議題票數最高為目標 8 良好工作及經濟成長與目標 13 氣候行動。(2 月 22 日至 3 月 21 日)

乙、配合參考組舉辦「性平路上的開拓者：婦運先驅在淡江暨吳嘉麗教授紀念展」系列活動，協助其籌辦「淡江女子書展」，展出淡江婦運及性平推手相關圖書與影片，共計 45 冊/件(外借 12 冊 12 次)，以及館內播放電影觀看人數總計 10 位。(3 月 8 日至 3 月 31 日)

丙、「How 學人生：職場日常風景」主題展：介紹百種職場人生；面對急速轉變的未來，我們是否有能力面對？或者有勇氣脫離舒適圈轉換跑道？閱讀職人分享，挖掘職人 know-how；展出 71 冊圖書(外借 44 冊 48 次)、17 件影片(外借 5 件 10 次)，以及館內播放電影觀看人數總計 16 位。(4 月 23 日至 5 月 31 日)。

- (2)取消辦理 3 場主題展
- 甲、考量俄烏戰爭期間辦展的適切性，原規劃 2022 世界閱讀日系列活動—「魔幻與現實：俄羅斯奇幻文學展」延至 2024 年舉辦。
- 乙、因實施遠距課程至學期結束，取消 2 門課程合展：包括建築系黃瑞茂老師「設計理論」課程(5/23-5/30)、資圖系宋雪芳、林素甘老師合授「圖書館知能服務」課程(6/6-6/17)。
- (3)111 學年度多元主題展目標值為 12 場，上下學期各 6 場。
- 3、典藏服務
- (1)圖書淘汰與註銷：
- 甲、110 學年第 2 學期(111/1/1-111/7/31)淘汰圖書 3,842 冊(中文 2,457 冊、西文 1,385 冊)與非書資料 120 冊。
- 乙、完成註銷 110 學年第 1 學期讀者遺失圖書共 54 冊(中文 47 冊、西文 7 冊)。
- 丙、完成註銷歷經盤點 3 次(105 年、107 年、109 年)未能查獲之圖書共 145 冊(中文 117 冊、西文 28 冊)。
- (2)總館一樓罕用圖書淘汰執行情形：
- 甲、已完成淘汰註銷圖書 4,299 冊，預計 111 學年度第 1 學期執行完畢，約可釋出 175 格書架空間。
- 乙、第二階段(圖書挪架)：預計規劃 111 學年第 2 學期執行。除將一樓密集書庫與罕用書庫圖書整併，依索書號排列，便於查找讀者調閱圖書；另，為紓解 6 樓與 7 樓滿架問題，擬將流通率低且有其特定的使用族群圖書優先移至一樓，如：政府單位研究計畫報告書。
- 4、總館維護管理與空間借用服務
- (1)研究小間：
- 甲、長期借用：110 學年第 2 學期(111/1/1~111/7/31)提供 60 間，有 50 人借用特定的研究小間，可長期使用一學期；110 學年度總計 108 人。
- 乙、短期借用：110 學年第 2 學期提供 10 間，每次申請可使用二週，共 34 人借用；110 學年度總計 55 人。
- (2)討論室：
- 甲、110 學年第 2 學期(111/1/1~111/7/31)有 9 間討論室開放借用，申請 2,177 件，使用 2,173 件、共 7,578 人次、6,519 小時。
- 乙、110 學年度總計申請 4,142 件，使用 4,035 件、14,267 人次、10,761 小時。
- (3)魔笛特區
- 甲、非書資料室設有 6 區團體觀賞座，110 學年第 2 學期(111/1/1~111/7/31)申請使用 952 件，共 2,406 人次、1,904 小時。
- 乙、110 學年度總計申請使用 1,814 件，共 4,997 人次、3,628 小時。
- (4)館舍維護與管理
- 甲、館舍安全：館舍老舊，又受限於經費，逐年提修繕計畫由總務處編列經費，分階段進行，今年完成總館 7 樓廁所搗擺整修、2 樓至 9 樓南側玻璃帷幕(面水源街)以及大廳清潔等工程。
- 乙、特色典藏：利用原影印室 U703 裝修整理空間，更換地毯、牆面油漆以及拆除一窗邊木櫃，並增購 5 個玻璃鐵櫃，作為童軍團特色資料典藏室。
- 丙、學研展示：完成學研創享區第一階段裝修工程，作為展示本校學術研究之傳承與發展(如：重點計畫成果)以及策劃主題展覽，透過圖書館與系所課程合展，累積並展現學生在資訊的解譯、處理、操作，衍生新知識與發表的實戰力，並與全校共享學習成果，延伸教室的影響力。
- 5、111 學年第 1 學期典閱組重點工作計畫
- (1)辦理 2022 淡水福爾摩莎國際詩歌節「國際詩歌節詩集書展」。
- (2)籌建特藏室(童軍團贈書與李魁賢詩人贈書)。
- (3)進行總館學研創享區第二階段工程。
- (4)籌劃優久大學聯盟優三圖書館圖書代借代還合作服務。
- 6、110 學年第 2 學期 TQM 執行情形
- (1)議題：以「簡化非書資料室管理機制」簡化流程。
- (2)措施一：將非書資料室開閉館檢核表行動化，將紙本表單轉化為 Google 電子表單，兼顧環保與便利統計視覺化之效，成效包括：
- 甲、配合本校行政無紙化政策，將檢核表轉化為 Google 電子表單，於 3 月 28 日推行，以手機

操作填復表單，減少紙張列印。

乙、將服務紀錄視覺化呈現，提升決策管理效率，如：溫溼度資料分區視覺化呈現，易察覺空調是否異常。

(3)措施二：非書資料室多媒體資源室與魔笛特區使用申請網路線上化。

甲、於 5 月 1 日推出，讀者於遠端查看所需時段是否可申請，利於安排小組團體討論時程，不需到現場申請，兼顧讀者便利性。

乙、同時，使用統計系統化，提升服務管理效益。

(三)參考服務組林秀惠組長報告

#### 1、支援教學與研究活動

(1)圖書館與網路資源利用講習：【研究力】系列課程，提升師生論文影響力。

甲、【精進學術力】系列課程：從論文的投稿到傳播，選擇合適期刊、避開掠奪性出版陷阱、以及學術寫作注意事項，讓論文精確呈現，提升論文影響力。配合學校遠端教學，採實體及線上教學，4 場次共計 165 人參加。課程資訊如下：

(甲)論文撰寫眉角：介紹如何撰寫論文、論文架構，蒐集資料及正確引用，產出有品質的學位論文。(5 月 4 日)

(乙)如何選擇期刊投稿工具：介紹如何選擇合適投稿期刊，投稿需留意事項，及投稿後如何提升能見度及影響力。(5 月 10 日)

(丙)如何善用資源提升您的學術影響力：邀請 Elsevier 核心研究方案客戶顧問李麗娟，分享如何善用 Scopus 資料庫各項分析指標，提升文章影響力，及追蹤研究影響力的方法。(5 月 17 日)

(丁)機智的投稿生活：從選擇合適期刊、避開掠奪性出版陷阱、以及學術寫作注意事項等三大方向，分享投稿經驗及適用工具與技巧。(5 月 26 日)

乙、《高效論文攻略坊》：EndNote、Turnitin 特訓班

為提升學生論文寫作效率、確保論文的品質與正確性，自 110 學年開始，將本課程列為每學期必開課程。本學期舉辦 5 場，共計 378 人參加，較去年同期多了 257 人，成長 47%。(5 月 23 日至 6 月 14 日)

(2)持續進行研究所新生利用圖書館講習：幫助研究生熟悉圖書館資源及增強蒐集資料文獻的能力，針對不同系所介紹適合的資源，外籍生亦提供英語授課，本學期共計 5 場次 51 人參加。

(3)特約講習：配合課程或教師需求客制化教學，除依需求講授特定資料庫或特定主題的資料蒐集，也將「論文引用格式與學術倫理」議題列入課程重點，本學期共計 7 場 169 人次參加。

(4)「大學學習」支援單元活動課程之規劃：

甲、110 學年度大學學習評量分析報告中，「覺生紀念圖書館資源介紹」居所有題項之冠(5.44 分)，表示本課程內容及活動設計最令學生感到滿意，也代表學生透過該單元能清楚瞭解如何善用本校圖書館資源。

乙、111 學年度大學學習規劃：延續 110 學年同系合班及統一排課方式，本學年度課程規劃將著重於圖書館服務介紹及電子資源推廣，奠定大一新生善用資源及有效率學習的基礎。

#### 2、資源採購作業

(1)電子資源採購：

甲、完成 2022 年電子資源續訂作業，除加入「全國學術電子資訊資源共享聯盟(CONCERT)」外，並積極向友好廠商尋求減價或維持原價，經審慎評估後，訂購資源清單詳表 4-1。

表 4-1：2022 年電子資源訂購清單

編號	資源名稱	備註
1	AEB walking Library	電子雜誌 37 種
2	AMS MathSciNet	
3	CEPS 中文電子期刊服務(華藝線上圖書館)	
4	Classification Web	採編組業務用工具
5	EndNote 書目管理軟體	
6	IEEE/IEL Electronic Library	
7	InCites Journal Citation Reports (JCR)	
8	JSTOR	
9	MLA International Bibliography	



編號	資源名稱	備註
10	ABI/INFORM Collection	
11	EconLit	
12	Education Database	
13	Linguistics and Language Behavior Abstracts	
14	Library and Information Science Abstracts	
15	SciFinder	
16	Scopus	
17	Turnitin Originality Check (Turnitin)	論文比對工具
18	中國知識資源總庫 (CNKI)	文史哲子庫
19	萬方數據知識服務平台	學術期刊、學位論文、會議論文
20	天下雜誌群知識庫	
21	台灣新聞智慧網	
22	台灣經濟新報 (TEJ)	另購置「公司治理」資料庫
23	數位化論文典藏聯盟 (DDC) 110 本	SDGs、電動車(electric car)、綠能 (green energy)、減碳 (carbon reduction)等永續相關議題
24	一刻鯨選有聲書	增購 8 種

乙、完成 2022 年「臺灣學術電子書暨資料庫聯盟」之 1 萬多冊中、西文電子書，採購及入藏作業。

丙、協助公行系涂予尹老師，利用其科技部補助專題研究計畫經費，購置 LexisNexis 資料庫，提供全校師生使用。(111/9~112/8)

#### (2) 期刊服務：

甲、期刊採購：110 學年期刊預算為新台幣 4,480 萬元，依使用效益評估，於經費額度內續訂系所介購的期刊，共計採購中、西文期刊 982 種，較前一年增加 12 種，無法續訂的期刊以「單篇全文」方式免費提供。

乙、單篇全文申請：於本學期本組 TQM 管理，改善 RapidILL 單篇全文申請流程，方便讀者申請。

#### (3) 臺灣學術電子資源永續發展計畫「論文比對系統補助共享子計畫」經費補助款分撥事宜

甲、本計畫為教育部對學位論文審查與品質控管機制措施之一，民國 111 年起至 113 年為期 3 年，加入學校每年購置「Turnitin 論文比對系統」，可獲得教育部 10%訂費補助款。

乙、本校已加入此計畫，於今年度可獲得教育部 NT\$54,473 訂費補助款。

#### 3、歐盟資訊服務：

(1) 發行第 72-74 期「淡江大學歐盟資訊中心通訊」(電子報)，截至 111 年 7 月，訂戶計 949 人，電子報開信率與去年同期成長 1.4%。自 60 期開始，主題著重於歐盟發展趨勢，並報導歐盟在永續發展目標 SDGs 的作法與相關法案，讓訂戶了解歐盟現況及政策發展。

(2) 即時更新歐盟最新動態，蒐集並翻譯歐盟官方提供資訊以及新聞，每週不定期更新歐盟資訊中心臉書：<https://www.facebook.com/EUi.TKU>。

(3) 與「歐洲經貿辦事處」(EETO) 新聞處保持聯繫，即時更新活動訊息。

#### 4、舉辦「性平路上的開拓者：婦運先驅在淡江暨吳嘉麗教授紀念展」系列活動：

(1) 活動主軸為盤點「淡江女力」及紀念吳嘉麗教授對淡江、婦運及女科技人的貢獻。藉由回顧淡江人對台灣性平與婦運發展的影響，彰顯本校落實聯合國永續發展目標「SDG5 性別平等」的重要貢獻。

(2) 開幕式：於圖書館二樓閱活區舉行，除張家宜董事長及校內主管、同仁外，婦運先驅李元貞教授、「台灣女科技人學會」林滿玉理事長、「婦女新知基金會」姜貞如董事長、「女書店」宋順蓮董事長及「台灣性別平等教育協會」蘇芊玲監事也應邀出席。開幕式計 70 餘人參加，場面溫馨感人。(3 月 8 日)

(3) 活動內容：三場沙龍講座(3 月 8 至 10 日)、電影欣賞(3 月 8 日至 11 日)、海報展及主題書展(3 月 8 日至 31 日)。本活動非常謝謝典閱組同仁參與、協助，並給予本組許多寶貴建議。

#### 5、參與第 12 屆品管圈競賽活動

本組以「提升電子書使用率」為題參賽，運用品管圈手法及 PDCA 循環式品質管理，將例行業務不斷改善，響應永續發展目標 SDG4、7 及 12，獲得本屆品管圈第一名。

#### 6、教師研究獎勵查證作業：

111 年研究獎勵查證作業自 6 月 29 日至 7 月 31 日止，總計查證 445 篇期刊論文，較去年 383 篇增加 62 篇（16%）；被引用次數申請 70 篇較去年 43 篇增加 27 篇（63%），申請件大幅提升。

7、進行「中華民國圖書館學會」委員會設置調整案：

(1)「中華民國圖書館學會」於民國 109 年 4 月 30 日，委由宋雪芳館長研擬學會各委員會調整之建議方案，本案於 110 年 9 月 17 日學會「第 56 屆第 9 次常務理事會議」，由館長提出調整構想與方向，完成任務。

(2)延續前期調整案，學會再次委由宋館長擔任召集人，提具研究計畫案，擬定具體之調整建議方案，再次由本組同仁參與「調整任務小組」，與館長共同執行，全力推進本案致力完成任務。

8、111 學年第 1 學期重點工作計畫：

(1)進行 2023 年資源採購作業。

(2)舉辦資源推廣與各式講習課程。

(3)規劃及進行 111 年度大學學習課程。

(4)學術力分析及推廣服務。

(5)加強電子資源推廣與行銷。

9、110 學年度第 2 學期 TQM 執行情形：

(1)議題：簡化西文期刊文獻快遞服務(RapidILL)全文申請及處理流程。

(2)措施：

甲、完成 RapidILL 與 Alma 串接。

乙、修改 Primo 申請表單貼近讀者用語，並依讀者需求增刪申請欄位。

丙、修改本館服務網頁並製作操作說明。

(3)效益：

甲、讀者申請時可從 Primo 填寫申請單，系統直接代入書目資料，不須另外填寫表單。

乙、館員不需登入 RapidILL 系統送出申請件，直接從 Alma 串接至 RapidILL 系統。

丙、讀者與館員皆是一站式流程，不需跨系統，節省申請及處理時間。

(四)數位資訊組唐雅雯組長報告

1、圖書館自動化系統：

(1)完成 Primo VE 查詢介面優化作業：

甲、增加 Primo VE 中文圖書取得「TAAZE 讀冊生活」的圖書封面，增加圖書識別度，提升使用者體驗。

乙、Primo VE 書目頁面「急用圖書資料申請」連結從網頁最下方調整至取得館藏位置，提升服務能見度。

丙、回應圖書館委員會建議修改讀者借閱紀錄之排序方式，依到期日最舊到最新排序，方便讀者檢視和續借即將到期的資料。

(2)服務改善與問題排除

甲、協助各組解決 Alma 及 Primo VE 問題（含擷取 Virtua 系統資料）。

乙、持續追蹤並蒐集自動化系統服務中斷情況，相較於去年底，這學期僅發生 1 次 Primo VE 無法查詢外，未發生嚴重影響服務的狀況。

丙、改善讀者登入 Primo VE 時，受到 SAML(安全聲明標記語言)協定影響無法登入的情況。

(3)圖書館自動化小組，透過會議討論系統新增或改善功能之應用，重點摘錄如下：

甲、配合 Alma + Primo VE 產品更新說明會從 111 年 6 月開始改為季更新，自動化小組會議改為 Alma 更新說明會後 2 週召開。

乙、持續討論 Alma 及 Primo VE 更新的功能。

丙、Alma 系統免費電子資料庫入藏原則及處理方式。

丁、研議 Primo VE 的 SDGs 主題書目清單呈現方式。

(4)優三業務：

甲、統籌中心相關業務：

(甲)籌辦例行會議，記錄彙整、修訂及發文。

(乙)追蹤各任務小組提交相關報告資料及追蹤事項執行情形。

(丙)負責連繫與溝通廠商及三校。

乙、召開系統與發展小組 110 學年例行會議，討論 Alma 資料備份及災害演練，並與辦 Cloud Apps 教育訓練。

丙、通過「優三 Alma 相關資料提供指引」，統一對外資訊揭露的一致性，並保障同仁工作成果

及智慧財產權。

丁、專書出版

- (甲)評估選定元華文創有限公司出版方案，並由淡江大學圖書館代表簽約。  
 (乙)書名為「雲端圖書館服務平台共建共享導入實務：以優久大學聯盟優三圖書館為例」。  
 (丙)出版事宜於統籌中心 110 學年度第 4 次會議達成共識。

戊、Alma 年度健檢

- (甲) Ex Libris 客服部門針對本校 Alma 使用情況提出分析報告，並於 5 月 30 日透過線上會議進行說明。  
 (乙)健檢內容包括館員帳號、import profile、排程作業、自動更新書目(CZ、Autoholdings)、各式報表、API、支援工具(Dara、widget)等使用情形。  
 (丙)依健檢內容建議各組重新檢視目前工作，後續將於自動化小組會議進行討論。本組也將提升報表排程使用率列為 111 學年重點工作計畫。

己、持續討論及分析優三特色館藏之相關事宜。

2、電子資源服務：

- (1)持續電子資源維護作業：Alma 的 collection 及 portfolio 清單、使用統計、SUSHI 設定、校外連用問題處理。  
 (2)完成建置 Primo VE 電子資料庫專屬查詢頁面。  
 甲、檢視及修訂資料庫簡介、操作手冊連結、資源類型及主題分類等資訊。  
 乙、召集採編組、參考組協商達成更新資料庫書目作業的共識：  
 (甲)經費補助註記、操作手冊不放書目，改置電子特藏備註欄位。  
 (乙)資料庫名稱、簡介、分類異動時，由需求單位提請採編組修改書目。  
 (3)統計至 111 年 7 月 31 日止本館可連用電子資源如表 5-1。

表 5-1：可連用之電子資源

語文別		中文		西文		合計
資源類型						
電子書		1,711,502		1,074,029		2,785,531
電子期刊		19,906		50,239		70,145
資料庫	全文型	178	218	199	238	456*
	書目型	36		33		
	數據型	4		6		

\*111/6/6 資料庫改由 Alma 系統提供服務，部分資料庫被整併或刪除。

3、學位論文服務：

- (1)持續修訂新版學位論文提交系統服務，解決檔案下載問題及新增 EZproxy 串連功能，功能優化部分有「檔案作業紀錄」可追蹤電子檔抽換歷程；「CETD 統計報表平台」可查詢本校碩博士論文被下載來源，以及被使用次數。  
 (2)110 學年第 1 學期學位論文審核及繳交作業於 111 年 2 月結束，共計 175 件。  
 (3)110 學年度啟用新版提交系統，提供電子學位論文更多元的全文授權對象及條件，以提升能見度，110 學年第 1 學期各電子平台授權情形如表 5-2。

表 5-2：電子學位論文平台授權情形

授權對象	淡江電子學位論文服務	臺灣博碩士論文知識加值系統	商用資料庫(華藝)
授權情形			
件數	164	140	152
百分比(%)	94%	80%	87%

- (4)完成電子學位論文推廣服務授權合約書用印。  
 (5)舉辦「電子學位論文服務系統論文上傳」線上說明會，同步錄製影片存置圖書館網站，參與人次 201 人。  
 (6)持續進行 110 學年度第 2 學期學位論文審查作業。

4、學術研究相關業務：

- (1) 機構典藏系統：
  - 甲、教師歷程系統，持續補正書目資料，共 684 筆。
  - 乙、系統例行作業維護，包含全文連結、去重及作者權威檔等作業。
  - 丙、支援教師研究獎勵書目資料補正作業。
- (2) ORCID
  - 甲、截至 111 年 7 月底止，共有 287 個 ORCID iD 授權給淡江大學。
  - 乙、教師學術履歷圖書館代理維護作業，計 68 筆。
- 5、新版圖書館網站
  - (1) 召開會議討論網站架構、選單項目、呈現方式、版面元素及風格。
  - (2) 線上教育訓練及操作手冊。
  - (3) 檢視新舊版網頁轉址各頁面連用，並更新部分網頁資訊。
- 6、其他業務：
  - (1) 公用電腦（含 WebPAC 電腦消毒）、伺服器維護作業。
  - (2) 總館及台北分館公用電腦設備全面更新。
  - (3) 圖書館網站(含特藏網頁)更新。
  - (4) INFO 系統後端資料庫(MS SQL)改版並移機。
  - (5) 討論室預約系統擴充功能：完成非書資料室多媒體空間線上預約服務。
- 7、111 學年第 1 學期重點工作計畫：
  - (1) 提升 Alma 自動化功能使用率。
  - (2) 檢測與設定電子資源自動更新。
  - (3) ORCID 與 Scopus API 功能探索與應用。
  - (4) 持續優化圖書館新版網站。
  - (5) 專書數位出版。
  - (6) 持續追蹤分析優三特色館藏。
- 8、110 學年第 2 學期 TQM 執行情形：
  - (1) 本期討論議題為「改善處理系所申請學科圖書資料統計作業」。
  - (2) 對策實施
    - 甲、修訂「淡江大學覺生紀念圖書館學科圖書資料統計申請單」表單，上傳至圖書館網頁，供申請系所下載使用。
    - 乙、修訂「淡江大學覺生紀念圖書館學科圖書資料統計」表單，存置於 0365 開放館內各組共編。
  - (3) 善用共編共享，達到提升資料正確率及加快處理速度的效益。
- (五) 校史組石秋霞組長報告
  - 1、典藏文物與推廣校史館網站：
    - (1) 典藏文物
      - 甲、校友總會林健祥理事長捐贈∞玻璃藝術品：由劉艾華秘書長主持揭幕儀式，張家宜董事長、葛煥昭校長、校友總會林健祥理事長共同揭幕，多位校友代表、校內主管與貴賓一同觀禮；後續配合燈光電源調整展櫃位置與設計展示說明。(3月19日)
      - 乙、張家宜董事長新書《年輪與果實：張家宜品質植栽 14 年》3 本，於 7 月 5 日入藏展示。
    - (2) 充實數位內容：
      - 甲、增加大事紀 ing 主題內容：包括「陳校長雅鴻博士紀念特展」與「性平路上的開拓者特展」，延續實體展，以數位內容持續展出。
      - 乙、更新大事紀 ing 之國際化資料：依國際處網頁公告資料，更新本校姊妹校數量與更正地圖部分地區所屬洲名。
    - (3) 校史館網站：
      - 甲、110 學年度第 2 學期 (111/2/1~111/7/31) 有 687 位使用者造訪本館網站。
      - 乙、110 學年度累計造訪者共 1,233 位，其中 87.98%來自台灣、其餘 12.01%來自中國、美國、香港等；其中，111 年 5 月 24 日因舉辦「創辦人紀念座談會」，網頁單日使用者人數最高達到 39 位，參閱下圖。

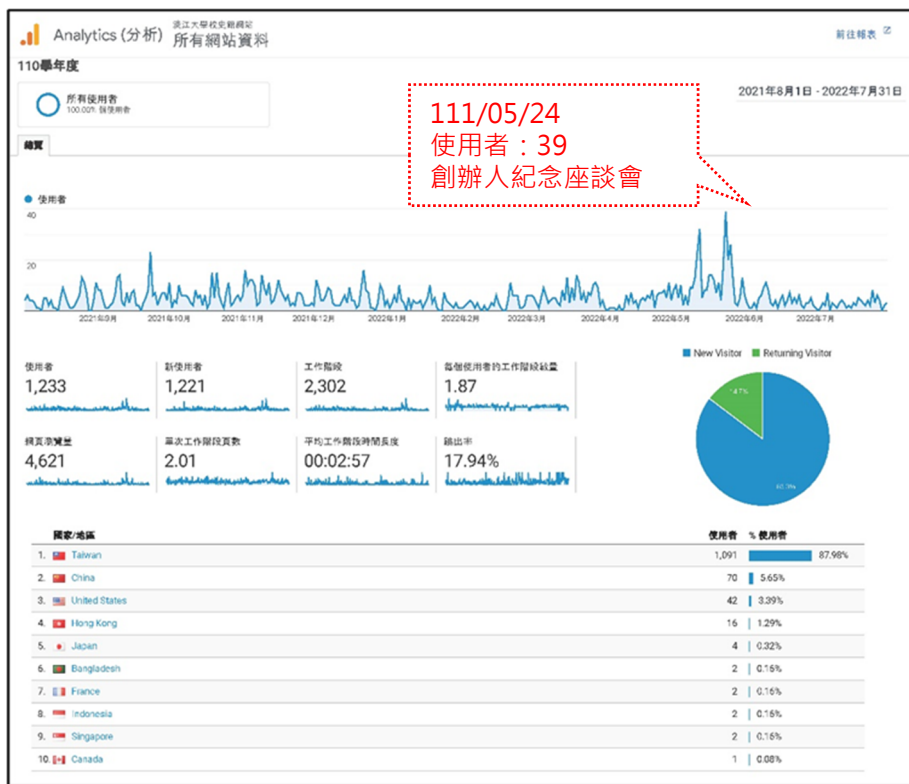

2、籌辦《給未來的你～張建邦創辦人紀念座談會》：

- (1) 在張建邦創辦人逝世(5月26日)四週年之際，於5月24至26日中午舉行3場紀念座談會，參加人次合計264人，其中學生佔比達12%，滿意度平均為5.67(6分量表)，獲得許多正面回饋與肯定。
- (2) 本次活動獲得校內媒體高度重視，全程報導與錄影，相關資料與連結已於校史館活動網頁公告。

3、導覽與參觀人次

- (1) 110學年第2學期(111/2/1~111/7/31)合計導覽14場289人次，其中5場為課程導覽，其餘9場為董事會、校友會等校內單位邀請貴賓；總計110學年度合計導覽25場580人次。
- (2) 參觀人次：
  - 甲、自111年2月1日至7月31日止，累計開館103日，參觀1,507人次(較上學期提升2.9%)，平均15人次(較上學期平均13人次略高)，週間參觀人次比例以星期六(33.7%)最高，其次為星期三(22.6%) (如下圖)。
  - 乙、110學年度開館199日，參觀人次共2,778人。



#### 4、館舍與展品安全

- (1) 以租賃方式增設保全系統：配合校史館∞玻璃藝術品典藏陳列之需，與總務處事務組共同規劃保全系統，於 3 月 17 日啟用，至今使用情況正常。
- (2) 6 月 30 日會同總務處勤務中心與中興保全，進行保全系統測試與異常狀況演練，測試結果設備正常；人員依標準程序巡查與通報，並針對相關處置程序檢討修正，作為後續執行參考，相關報告連同 3 月至 6 月使用紀錄，提陳作為 111 學年度保全服務合約請購附件，已核定續約 1 年，確保展場文物安全。

#### 5、111 學年第 1 學期重點工作：

- (1) 校史館英文版網頁製作。
- (2) 校史館語音導覽評估建置。
- (3) 建置 TKU 虛擬校史館。
- (4) 淡江老照片整理典藏。
- (5) 數位典藏與數位策展系統評估。

#### 6、110 學年第 2 學期 TQM 執行情形

- (1) 議題：精進校史館展場服務紀錄行動表單與視覺化管理機制。
- (2) 措施：透過協助典閱組建立非書資料室開閉館檢核行動表單過程，再次檢視校史館展場服務紀錄行動表單。
- (3) 檢視評估成果，包括：
  - 甲、增設表單欄位自動檢核機制，降低資料填復錯誤機率。
  - 乙、瞭解利用 O365 中的 Power Automate + Microsoft Forms + Power BI Desktop 可進行互動式儀表板製作，其功能龐大但製作程序較繁瑣，重新整理的頻率每天僅有 8 次（約 3 小時，較 Google Data Studio 即時更新為慢），故目前暫時仍以 Google Data Studio 製作維護。

#### 三、專題分享

Alma 雲端系統運用的下一步(數位資訊組陳英信編審)

#### 參、臨時動議(無)

#### 肆、列席指導致詞(略)

#### 伍、散會(下午 3 時 50 分)

## 淡江大學永續發展與社會創新中心 111 學年度第 1 次業務會議紀錄

時間：111 年 9 月 6 日（星期二）下午 1 時 30 分

地點：淡水校園外國語文大樓 FL505 室

主席：許輝煌主任

紀錄：林雅雯

出席人員：張德文執行秘書、李奇旺組長、黃瑞茂組長、涂敏芬組長

### 壹、主席致詞

永續發展與社會創新中心於去年 8 月成立，下設社會實踐策略組 1 組。到今年 8 月，淨零碳排推動組及韌性治理規劃組正式成立，因應新成立兩個組，中心整體運作模式可再討論調整。由於中心業務較廣泛，定期開會是有必要的。

### 貳、報告事項

一、依據 111 年 8 月 11 日（星期四）下午 2 時「淡江大學第三期大學社會責任實踐計畫課程規劃會議」相關決議，辦理本次會議。

二、110 學年度第 3 次業務（111 年 6 月 8 日）會議指示事項與決議案執行情形：

提案一：BSI 入校稽核行程已經排定，提請討論。

決議：先以 OA 通知各單位永續報告書 BSI 審查說明及事宜，待 6 月 29 日 BSI 提供稽核報告書後，再另行通知須出席單位 7 月 4 日第一階段審查出席時間，並註記少數單位可能會有第二階段審查可能，需事先申請加班。

執行情形：已完成報告書審查工作，於 111 年 7 月正式取得第三方認證。

決定：同意備查。

提案二：111 學年度大學學習操作模式及分工，提請討論。

決議：建議將課程排至第 5、6 週實施，入有蓮廳的行政安排由品保處協助處理。因有影片介紹，可精簡講解。此課堂共 20 小時，可找其他 USR 計畫教師分配課程，各教師也不需針對覓情記做解說。

執行情形：已於 111 年 7 月 27 日大學學習討論會中討論初步的教師名單，並於 111 年 8 月 29 日確認最終講師名單。其中包括黃瑞茂組長、涂敏芬組長、林彥伶主任、張貴傑所長、牛涵錚教授、李其霖副教授、陳意文副教授、李柏青副教授、薛曉華副教授、高憲章兼任教師。

決定：同意備查。

提案三：因應 111 年底繳交教育部「中長期效益評估」報告書，提請討論。

決議：除上述工作外，「淡江大學永續力溝通實務研討會」與「2021 永續報告書」公開發表合併舉辦。

執行情形：於 111 年 8 月 25 日大學社會責任實踐計畫辦公室及本中心共同舉辦「淡江大學 2021 年永續報告書發布會暨 USR 計畫成果交流分享會」，並於其中安排永續力溝通實務相關演講。

決定：同意備查。

提案四：第三期 USR 計畫申請的準備工作，提請討論。

決議：7 月底舉辦下一期 USR 計畫申請準備工作說明會。

執行情形：已於 111 年 6 月 24 日舉辦第三期 USR 計畫申請說明會、111 年 7 月 6 日舉辦校內協調會、111 年 8 月 11 日舉辦課程規劃會。

決定：同意備查。

動議案：提請每年編列預算報名永續管理師培訓。（涂敏芬副教授提）

決議：另案商議。

執行情形：緩議。

決定：同意備查。

### 參、討論事項

提案一：成立本校社會責任實踐推動委員會，提請討論。（社會實踐策略組提）

說明：

一、教育部補助 USR 計畫以來，本校一方面奠基在專業知能服務學習的課程體制下，提供教師相關資源，多年深耕培育社會實踐的師生團隊。二方面陸續加入微學分、大學學習課程、教學工作坊、校園與社區服務學習課程等機制的結合，來強化本校社會實踐之動能。綜整以上從既有經

驗出發，於 112 學年度起進行更全面的盤整與結構推動，統整、定位各策略之目的，從人才培育角度整合，培育社會實踐的教職員生團隊。

二、為更周全地規劃與彙整本校相關工作，建議成立「淡江大學大學社會責任實踐推動委員會」。

三、該委員會設置辦法草案詳如附件 1。

決議：修正法規內容：第二條第四項「審議有關大學社會責任計畫之申請、管考、獎勵等事項」修改為「協助有關大學社會責任計畫之申請、管考、獎勵等事項」。會議紀錄上簽後提至法規會議審理。

提案二：本校學分學程學分數修正案，提請討論。（韌性治理規劃組提）

說明：

一、關於本校學分學程規劃至少為 20 學分之規定，建議修正。

二、經參考國立台灣大學規定為至少 15 學分、國立清華大學規定為至少 15 學分、逢甲大學為至少 15 學分，國立台灣師範大學為 12 至 20 學分（他校規定詳如附件 2）。

三、為提供學生更多元進行學分學程選擇與規劃，建議各學分學程學分數規定修正為至少 15 學分。

決議：會後由張德文執行秘書與教務長協調商議。

提案三：本校教師評鑑辦法第二條第一項第十一款第三目修正案，提請討論。（韌性治理規劃組提）

說明：

一、目前本校教師評鑑辦法第二條第一項第十一款第三目，詳附件 3：執行教育部大學社會責任實踐研究計畫累計四年以上，且於聘期內有持續執行者（不含協同主持人）。

二、為鼓勵校內教師積極投入社會實踐，建議此辦法擴大至協同主持人。

決議：本校相關辦法無需修正，本案緩議。

提案四：針對 USR 課程參與資格認定，提請討論。（韌性治理規劃組提）

說明：

一、本校教師評鑑「教學」評分準則，詳附件 4-1 加分標準第五點：開設專業知能服務學習課程、教育部大學社會責任課程（須非屬專業知能服務學習課程）、通識微學程協同教學課程、以實整虛課程、遠距教學課程、全英語授課者，每學期每班加 1 分。

二、本校教師聘任待遇服務辦法第十四條，詳見附件 4-2：自九十五學年度起新聘之專任副教授及專任助理教授，每連續二學年未提科技部研究計畫或教育部教學實踐研究計畫，且未執行經研究發展處備查之專題研究計畫或教育部大學社會責任實踐計畫者，僅予續聘一年且維持原俸不晉薪；新聘專任講師升等後應比照辦理。但藝術類科及體育類科教師得以作品、成就證明或技術報告取代計畫案。

三、USR 第三期計畫企盼校方銜接校務發展，因此 USR 課程應可不侷限於計畫主持人、共同主持人與協同主持人所執行的課程。而是以「課程參與」方式擴大校內教師參與（無須具有主持人身份），投入社會實踐課程的規劃與執行。

四、建議有 USR 課程實際授課行為者（例如：課程結束後填報成果表單、官網上發文等證明者），納入待遇服務辦法去認定 USR 計畫的執行。

決議：本校相關辦法無需修正，本案緩議。

提案五：本校教師評鑑「輔導及服務」評分準則表加分標準項目 B12 修正案，提請討論。（韌性治理規劃組提）

說明：

一、目前擔任教育部「大學社會責任實踐計畫」之主持人、共同主持人及協同主持人，每學期 2 分（至多 8 分），詳附件 5。

二、前往高中職學校協助擔任面試技巧模擬輔導教師，每案 5 分，至多 10 分。

三、相較於擔任一次模擬輔導教師，社會實踐的投入需要授課教師的高度承諾與投入，建議加分項目至少與擔任輔導教師相同。

決議：本案緩議，待下次會議討論。

提案六：本校教師研究獎勵辦法第四條第一項第二款修正案，提請討論。（韌性治理規劃組提）

說明：

一、目前研究獎勵類別包括：

(一)SCI、SSCI 索引收錄者

(二)A&HCI

(三)ESCI

(四)THCI、TSSCI

(五)本校出版學術期刊，詳附件 6。



二、本校積極鼓勵教師投入「教學實踐研究計畫」的申請與執行，也鼓勵教師將教學研究成果進行改寫，投稿國內外教學實踐類期刊，例如：《教學實踐研究》（此為教學實踐研究計畫的官方期刊）、《大學教學實務與研究學刊》（此為清華大學舉辦之大學教師優良創新課程及教學競賽）等。

三、建議將「教學實踐」加入「研究獎勵類別」中。惟目前教學實踐類期刊不多，也無法用影響係數來判斷，建議比照 TSSCI 的補助級數辦理。

決議：本校相關辦法無需修正，本案緩議。

提案七：本校教師教學獎勵辦法修正案，提請討論。（韌性治理規劃組提）

說明：

一、鑑於第三期 USR 計畫徵件中教育部特別重視各校對於相關教師的獎勵與支持措施，故參考他校鼓勵 USR 教師評鑑、升等、減授等辦法，提出以下獎勵措施草案。

二、本校的「教師教學獎勵辦法」中，詳附件 7，目前獎勵項目有四：教學特優教師（每月獎金 10,000 元/一年）、教學優良教師（每月 2,000 元）、教學優良教材（教科書每月 3,000 元、講義編製每月 1,000 元）、教學創新成果（每月 4,000 元）。

三、建議新增第五類「社會實踐成果」，資格條件認定上，以發揮「社會影響力」為主要考量，提出社會影響力成果報告書。經「教學優良獎勵審查委員會」或「USR 實踐推動委員會」認定，每月獎金 4,000 元，為期一年。

決議：本案緩議，待下次會議討論。

提案八：USR Hub 對於本校課程影響之可行性作法，提請討論。（社會實踐策略組提）

說明：

一、根據「課務發展支持措施」需求，鼓勵各系所單位開設微學分課程，以更具彈性方式設計課程，俾便培育跨域人才。

二、促進各主題相關教學研究的永續性經營，放寬課程時數及學分數認定，推動跨領域教師聯合授課，協助 USR 計畫團隊推動「做中學」的問題導向課程。

三、盤點學生「社團」活動，特別是服務性社團常年接觸社會團體者，以計算學校社會夥伴關係和其對社會共融之影響力。

四、儘速盤點現有「USR 計畫課程」、「專業知能服務學習課程」與通核中心之社會實踐相關課程以成立社會實踐系列的各主題學分學程。

五、詳見附件 8簡報。

決議：會後由張德文執行秘書與黃瑞茂組長共同與教務長及相關單位商議。

提案九：新增「社會實踐服務優良獎勵」，提請討論。（韌性治理規劃組提）

說明：

一、參照中興大學案例，每學年度辦理社會實踐服務優良獎項徵選活動，徵選範疇擴及三大類關係人，包括：教師、職員、學生，每年 5 至 10 位獲獎，並公布於該校 USR 網站中。

二、中興大學案例中，將服務優良也再針對服務績效卓著或重大貢獻之教師獲選「服務特優」教師，核發每月 1 至 2 萬彈性薪資獎勵，為期一年。

三、中興大學案例中，110 學年度獲獎教師共 13 名，因執行 USR 計畫教師佔 2 名。

四、其中一名獲獎教師，是因獲得 2021 年第二屆《遠見雜誌》USR 大學社會責任獎—在地共融組楷模獎，而獲得服務特優薪資加給 10,000/月(元)。

五、本校鼓勵教師申請永續獎項認可，為校爭光（例如：臺灣永續行動獎），建議得獎者可納入彈性薪資名單。

六、建議研擬「社會實踐服務優良獎勵辦法」，辦法適用對象建議擴及校內教師、職員與學生。

決議：本案緩議，待下次會議討論。

提案十：因應社會實踐需要延攬與留住優秀人才，建議放寬計畫參與人員職稱，提請討論。（韌性治理規劃組提）

說明：

一、USR 計畫需要與多方利害關係人接觸，目前除了教師之外，其餘其他計畫參與人員都只能是「研究助理」，不利於對外聯繫與溝通。

二、建議放寬 USR 計畫可以聘任優秀人才進入計畫，並賦予合適「職稱」，包括：博士後研究員、專案經理等，提請討論。

決議：與人資處確認是否放寬名稱限制。

肆、臨時動議（無）

伍、散會（下午 3 時）

## 淡江大學永續發展與社會創新中心 111 學年度第 2 次業務會議紀錄

時 間：111 年 9 月 22 日（星期四）上午 10 時

地 點：淡水校園外國語文大樓 FL505 室

主 席：許輝煌主任

紀錄：林雅雯

出席人員：張德文執行秘書、李奇旺組長、黃瑞茂組長、涂敏芬組長、李長潔助理教授、曾華英秘書、莊秀禎秘書、林淪甯助理、蔡智宇助理、林雅雯助理

### 壹、主席致詞

- 一、為避免老師有課無法及時到場，以後會議時間延後至 10 分開始。
- 二、本次會議主要延續前次會議部分提案繼續討論，並對本中心之業務、行政與經費運用進行安排與協調。
- 三、今天邀請曾秘書與莊秘書出席，對於中心運作問題提供相關建議。

### 貳、報告事項

一、依據 111 年 9 月 6 日（星期二）下午 1 時 30 分「永續發展與社會創新中心 111 學年度第 1 次業務會議紀錄」相關決議，辦理本次會議。

二、111 學年度第 1 次業務會議指示事項與決議案執行情形：

提案一：成立本校「淡江大學社會責任推動委員會」，提請討論。（社會實踐策略組提）

決 議：修正法規內容：第二條第四項「審議有關大學社會責任計畫之申請、管考、獎勵等事項」修改為「協助有關大學社會責任計畫之申請、管考、獎勵等事項」。會議紀錄上簽後提至法規會議審理。

執行情形：本次會議紀錄陳核校長決行後，提至法規會議審議。

決 定：同意備查。

提案二：本校學分學程學分數修正案，提請討論。（韌性治理規劃組提）

決 議：會後由張德文執行秘書與教務長協調商議。

執行情形：降低至 15 學分，建議教務處研議其可行性。

決 定：同意備查。

提案三：本校教師評鑑辦法第二條第一項第十一款第三目修正案，提請討論。（韌性治理規劃組提）

決 議：本校相關辦法無需修正，本案緩議。

執行情形：緩議。

決 定：同意備查。

提案四：針對 USR 課程參與資格認定，提請討論。（韌性治理規劃組提）

決 議：本校相關辦法無需修正，本案緩議。

執行情形：緩議。

決 定：同意備查。

提案五：本校教師評鑑「輔導及服務」評分準則表加分標準項目 B12 修正案，提請討論。（韌性治理規劃組提）

決 議：本案緩議，待下次會議討論。

執行情形：本次會議討論，詳如提案一。

決 定：同意備查。

提案六：本校教師研究獎勵辦法第四條第一項第二款修正案，提請討論。（韌性治理規劃組提）

決 議：本校相關辦法無需修正，本案緩議。

執行情形：緩議。

決 定：同意備查。

提案七：本校教師教學獎勵辦法修正案，提請討論。（韌性治理規劃組提）

決 議：本案緩議，待下次會議討論。

執行情形：本次會議討論，詳如提案二。

決 定：同意備查。

提案八：USR Hub 對於本校課程影響之可行性作法，提請討論。（社會實踐策略組提）

決 議：會後由張德文執行秘書與黃瑞茂組長共同與教務長及相關單位商議。

執行情形：協調教務處、學務處、通核中心及 USR 計畫團隊執行相關事宜。

決 定：同意備查。

提案九：新增「社會實踐服務優良獎勵」，提請討論。（韌性治理規劃組提）

決議：本案緩議，待下次會議討論。

執行情形：本次會議討論，詳如提案二。

決定：同意備查。

提案十：因應社會實踐需要延攬與留住優秀人才，建議放寬計畫參與人員職稱，提請討論。（韌性治理規劃組提）

決議：與人資處確認是否放寬名稱限制。

執行情形：經詢問人資處，如需聘任各種職位，需於計畫申請書中敘明，經經費來源之主管機關核定後方可上簽聘僱。

決定：同意備查。

### 參、討論事項

提案一：本校教師評鑑「輔導及服務」評分準則表加分標準項目 B12 修正案，提請討論。（韌性治理規劃組提）

說明：

一、原條文：擔任教育部「大學社會責任實踐計畫」之主持人、共同主持人及協同主持人，每學期加 2 分，至多 8 分。（詳附件 1）

二、建議修改為：每學期加 5 分，至多 15 分。

決議：通過，建請人資處參酌。

提案二：建議研擬「社會實踐服務優良獎勵辦法」，提請討論。（韌性治理規劃組提）

說明：

一、本案合併本中心 111 學年度第 1 次業務會議提案七與提案九。

二、參考他校作法獎勵執行 USR 計畫表現優異之教師，例如：參與知名機構所舉辦的全國性 USR 或永續發展競賽之主要獲獎者。

三、建議研擬「社會實踐服務優良獎勵辦法」，給予表現優異之 USR 教師獎金並採彈性薪資方式進行獎勵。金額為每月 2,000 元至 4,000 元不等，詳附件 2。

決議：通過，建請人資處參酌。

提案三：壯世代研討會籌備事項，提請討論。（社會實踐策略組提）

說明：

一、會議企劃書及議程，詳附件 3。

二、111 年 9 月 28 日第 3 次討論會開會通知，詳附件 4。

決議：

一、修正後企劃書及議程，詳附件 7。

二、修正後壯世代研討會開會通知單，詳附件 8。

提案四：永續發展與社會創新中心之業務、行政運作與經費運用，提請討論。（許輝煌主任提）

說明：

一、依附件 5 之中心「永續校園治理計畫」，包括「雲端永續大學城的生態網絡」、「e.永續素養導向的學習行動」、「E.淨零碳排推動的藍圖規劃」、「S.社會實踐策略的責任關係」、「G.韌性治理規劃的評估因應」、「建置 SDGs 實踐資料庫」等六大計畫。本中心之運作攸關整體績效，是以提請討論。

二、本中心設置辦法詳附件 6。

決議：

一、統整大學社會責任計畫辦公室及社會實踐策略組業務，協調助理分工情形。

二、大學社會責任實踐計畫辦公室林淪甯助理，改至本中心辦公。

三、三位組長分工如下：

（一）李奇旺組長：會議安排、預算規劃。

（二）黃瑞茂組長：網頁更新加入工作職掌、組長分工安排。

（三）涂敏芬組長：行事曆規劃、成員聯繫。

四、三位組長另開組長會議討論組長業務分工、經費規劃及助理管理事務。

### 肆、臨時動議（無）

### 伍、散會（12:00）

# 淡江大學永續發展與社會創新中心 111 學年度第 3 次業務會議紀錄

時 間：111 年 10 月 27 日（星期四）上午 10 時 10 分

地 點：淡水校園外國語文大樓 FL501 室

主 席：許輝煌主任

紀錄：林雅雯

出席人員：張德文執行秘書、李奇旺組長、黃瑞茂組長、涂敏芬組長、李長潔助理教授、林渝甯助理、蔡智宇助理、林雅雯助理

## 壹、主席致詞

本中心業務會議原則上每 4 周召開 1 次，由李奇旺組長負責籌備。111 年 11 月的業務會議預訂於 11 月 30 日召開，12 月訂於 12 月 29 日召開。12 月召開的業務會議可以先討論下學期的行事曆，並將中心業務會議安排至行事曆中。

## 貳、報告事項

### 一、111 學年度第 2 次業務會議決議案執行情形

提案一：本校教師評鑑「輔導及服務」評分準則表加分標準項目 B12 修正案，提請討論。（韌性治理規劃組提）

決 議：通過，建請人資處參酌。

執行情形：本中心第 2 次業務會議紀錄已於 111 年 10 月 12 日上簽，待校長批示後由人資處提至院長會議討論。

決 定：同意備查。

提案二：建議研擬「社會實踐服務優良獎勵辦法」，提請討論。（韌性治理規劃組提）

決 議：通過，建請人資處參酌。

執行情形：本中心第 2 次業務會議紀錄已於 111 年 10 月 12 日上簽，待校長批示後將提法規審議委員會審查。

決 定：同意備查。

提案三：壯世代研討會籌備事項，提請討論。（社會實踐策略組提）

決 議：

一、修正企劃書、議程及邀請函。

二、壯世代研討會開會通知單修正後通過。

執行情形：已於 111 年 9 月 23 日寄送開會通知單至各出席人員單位，並於 111 年 9 月 28 日召開會議。

決 定：同意備查。

提案四：永續發展與社會創新中心之業務、行政運作與經費運用，提請討論。（許輝煌主任提）

決 議：

一、統整大學社會責任實踐計畫辦公室及社會實踐策略組業務，協調助理分工情形。

二、大學社會責任實踐計畫辦公室林渝甯助理，辦公地點改至本中心。

三、三位組長分工如下：

(一)李奇旺組長：會議安排、預算規劃。

(二)黃瑞茂組長：網頁更新加入工作職掌、組長分工安排。

(三)涂敏芬組長：行事曆規劃、成員聯繫。

四、三位組長另開組長會議討論組長業務分工、經費規劃、中心行事曆及助理分工情形。

執行情形：

一、單位人員執掌表詳附件 1。

二、因辦公室設備規劃尚未完成，待設備齊全後林渝甯助理再搬動至本中心。

三、組長業務分工、經費規劃及中心行事曆詳附件 2。

決 定：同意備查。

### 二、各組業務報告

(一) 淨零碳排推動組：擬舉辦本校校園綠能創新競賽，詳細規劃內容詳本次會議提案四。

(二) 社會實踐策略組：

1、世代永續與社會創新論壇－壯世代的需求及產業展望研討會：第 3 次籌備會議已於 111 年 9 月 28 日結束，研討會進入籌備階段，目前主視覺草稿已完成。

2、新北市學習型城市計畫：新北市政府教育局舉辦「2022 學習型城市耶誕趴動態成果表演甄選實施計畫」，本中心將協助淡水區執行相關活動，擬邀請許輝煌學術副校長蒞臨致詞，活動詳情詳附件 3。

- 3、於 111 年 10 月 26 日（星期三）與學務處吳恩慈研究助理前往新北市青年局參加「111 年度校務聯繫會議—大學社會責任實踐計畫（USR）」。
- 4、「2022 年大學社會責任實踐博覽會（2022 USR EXPO）」及「亞洲手創展」將於 11 月 19 日至 20 日松山文創園區舉辦，各 USR 計畫場地規劃已完成，詳附件 4。

(三) 韌性治理規劃組：

- 1、涂敏芬組長於 111 年 10 月 5 日（星期三）受邀於中長期效益評估交流論壇分享「探詢中的中長期效益評估：淡江大學與它的評估框架」。
- 2、於 111 年 10 月 11 日（星期二）舉辦校內「中長期效益評估架構交流討論會」，邀請 USR 計畫相關教師共同討論中長期效益評估寫作方向及方法。

(四) 素養導向高教學習創新計畫：

- 1、「探索永續」課程外部資源導入：與人禾環境倫理發展基金會合作，由該基金會邀請業師入班進行演講，共合作 5 門課程。
- 2、歷史系「歷史地理」課程—DocuSky 數位人文工作坊：由古怡青副教授開設，此工作坊與竹圍高中共備共時，結束時發予參與課程之竹圍高中學生研習證明。
- 3、世界糧食日活動—「飯糰之亂」公民行動：由日文系關百華副教授於 111 年 10 月 13 日舉辦，邀請外語學院吳萬寶院長、日文系蔡佩青系主任蒞臨指導，活動亦刊登於淡江時報。
- 4、「全球永續素養學習問卷」規劃與設計、試測：問卷邀請建築系黃瑞茂教授、企管系涂敏芬副教授、教科系鐘志鴻助理教授擔任專家進行規劃、審查，預計於 10 月底提供「素養導向」、「探索永續」課程班級測試。
- 5、探索者計畫第二次跨校共學：東海大學工作坊：111 年 10 月 25 日與各校計畫團隊前往東海大學共同交流研習。
- 6、以全文投稿「第 14 屆發展研究年會」，並於 111 年 11 月 18、19 日前往東華大學發表。
- 7、「探索永續工作坊—關鍵議題篇 | 永續餐桌與食品的未來」活動：將於 111 年 10 月 31 日舉辦，擬邀請數名專家與談，聚焦討論「永續餐桌與食品的未來」之議題構思。

## 參、討論事項

提案一：本中心辦公室傢俱及設備添購案，提請討論。（社會實踐策略組提）

說明：

- 一、辦公室現有傢俱及設備詳附件 5。
- 二、本中心於 111 年 4 月新增素養導向高教學習創新計畫業務，並於 8 月增設淨零碳排推動組及韌性治理規劃組，故現有設備不足，擬添購傢俱及設備明細詳附件 6，共計新臺幣 20 萬 2,933 元。

決議：傢俱及多功能事務機使用「PS04 - 6631 募款支出」支應；電腦設備待盤點完 USR 辦公室相關財產後再作規劃。

提案二：USR 第三期計畫校務支持部分初稿撰寫案，提請討論。（社會實踐策略組提）

說明：由張德文執行秘書、黃瑞茂組長及涂敏芬組長共同討論後撰寫。

決議：照案通過，並由涂敏芬組長進行文字確認。

提案三：聘僱專任助理專職處理中長期效益評估報告書相關事宜，提請討論。（韌性治理規劃組提）

說明：

- 一、中長期效益評估報告書目前由 USR 計畫曾盈兩助理負責內容蒐集及彙整、由林淪甯助理及林雅雯助理處理行政庶務。
- 二、因應未來中長期效益評估工作加重，評估目前的助理無法兼職處理，擬於 111 學年度增聘 1 名研究助理，專職處理中長期效益評估與永續報告書相關事宜。

決議：由涂敏芬組長詳細規劃經費來源及人員培訓等事宜後再議。

提案四：本校校園綠能創新競賽規劃案，提請討論。（淨零碳排推動組提）

說明：依據 110 學年度教學與行政革新研討會莊希豐行政副校長指示，規劃辦理。

決議：改為舉辦「永續校園推動競賽」，並由李奇旺組長進行詳細規劃，於下次業務會議提案討論。

## 肆、臨時動議

## 伍、散會（11:30）

## 淡江大學教育品質管理委員會 111 學年度第 1 次會議紀錄

時間：111 年 10 月 21 日（星期五）下午 2 時 10 分  
 地點：淡水校園驚聲國際會議廳（臺北校園同步視訊）  
 主席：葛煥昭主任委員  
 出席：詳簽到單

紀錄：陳子璿

## 壹、主席致詞

各位同仁大家好，本次會議總共有 4 個提案，包含各類追蹤管考事項、111 年 10 月大學校院校務資料庫資料表冊填報、學期末教師教學評量問卷納入新設課程意見調查項目，以及本校 112-116 學年度校務發展計畫書草案。

今天下午另有一場教育部「高等教育深耕計畫第二期提報作業規劃說明會」，已請 3 位副校長參加，高等教育深耕計畫的提報對本校至關重要，必須好好撰寫。

近幾年本校大力推動 AI+SDGs，因為 AI 可以跨領域，能讓 SDGs 更有價值、更快速推廣。本校行之有年的資訊化、國際化、未來化之三化政策永不退流行，一定要持續將三化、AI+SDGs，融入在課程、教學、產學、研究上，實踐永續發展目標。

## 貳、報告事項

## 一、上次會議決議案執行情形

(一)111 年 4 月各類追蹤管考事項：已結案 163 項，待結案 127 項。

類 別		已結案	待結案
教學與行政革新研討會		64	60
校務自我評鑑		81	40
107 年度下半年第二週期大學校院校務評鑑		—	1
全面品質管理	AB 軌及董事長指示任務	10	24
	單位內 TQM 業務	8	2

**執行情形**：已請各單位回復待結案事項執行情形，並提本次會議討論。

(二)「111 年 3 月大學校院校務資料庫」資料表冊填報資料案。

**執行情形**：111 年 5 月 26 日將「111 年 3 月大學校院校務資料庫」檢核表函報教育部。

(三)「淡江大學品管圈競賽活動實施規則」第二條修正案。

**執行情形**：111 年 5 月 18 日處秘法字第 1110000010 號函公布修正。

(四)「淡江大學期末教師教學評量問卷」第五項修正案。

**執行情形**：緩議。

(五)「107-111 學年度校務發展計畫書」修正案。

**執行情形**：111 年 6 月 10 日第 87 次校務會議追認通過。

(六)品質保證稽核處業務工作報告加入 SDGs 項目相關事宜。

**執行情形**：已於校務發展、高等教育深耕及大學社會責任等各項計畫報告中，加入 SDGs 項目，清楚條列永續發展相關項目。

決 定：同意備查。

## 二、品質保證稽核處業務工作報告（張德文稽核長）

## (一)重要會議與活動

- 1、110 學年度第 10 屆系所發展獎勵：於 111 年 5 月 11 日召開「110 學年度第 10 屆系所發展獎勵評審會議」，111 年 6 月 10 日校務會議公布前五名得獎單位並頒發獎金及獎座，分別由化學工程與材料工程學系、航空太空工程學系、教育心理與諮商研究所、管理科學學系、機械與機電工程學系奪得。
- 2、111 學年度第 14 屆淡江品質獎：111 年 9 月 15 日舉辦活動說明會，本屆有報名參賽 3 個學術單位、2 個行政單位。
- 3、本校與中華民國品質學會合作備忘錄簽約儀式：於 111 年 10 月 14 日舉辦，張家宜董事長、葛煥昭校長、中華民國品質學會盧瑞彥理事長、陳介山秘書長、劉黎宗常務監事等逾 130 人與會，冀透過簽署合作備忘錄，提升品質管理、進行推廣合作及落實人才培育。

4、111 學年度教學與行政革新研討會：將於 111 年 10 月 29 日召開，本次研討會主題為「淡江第五波：永續發展之少子化因應作為」，邀請本校許輝煌學術副校長、林俊宏行政副校長、陳小雀國際事務副校長、蔡宗儒教務長、蕭瑞祥總務長、林宜男人資長及林谷峻財務長進行專題報告。下午依據各分組討論題綱發想對策，並由三位副校長進行結論報告。

## (二) 計畫執行

### 1、校務發展計畫

#### (1) 舉辦會議

日期	會議名稱	討論重點
111.06.17	110 學年度校務發展計畫第 3 次執行會議	討論「110 年度教育部獎勵私立大專校院校務發展計畫經費書面審查暨實地訪視學校自評表」草案
111.07.04	110 學年度校務發展計畫第 4 次執行會議	討論「111、112 年度校務發展年度經費支用修正計畫書」審查意見回應說明及修正計畫內容及 107-111 學年度校務發展計畫行政主軸「號召校友愛創未來」重點工作量化成效指標修訂
111.08.11	111 學年度 KPI 系統填報第 1 次座談會	討論「關鍵績效指標系統」相關問題
111.08.18	112-116 學年度校務發展計畫第 1 次計畫書工作會議	討論「112-116 學年度校務發展計畫書」初稿及內容修訂之方向
111.09.30	112-116 學年度校務發展計畫第 2 次計畫書工作會議	討論「112-116 學年度校務發展計畫書」初稿

(2) 111 年 6 月 30 日函送「110 年度教育部獎勵私立大專校院校務發展計畫經費書面審查暨實地訪視學校自評表」至財團法人高等教育評鑑中心基金會。

(3) 111 年 7 月 6 日函請各單位填報 110 學年度第 4 期(1-7 月)「關鍵績效指標系統」之質化成效、量化實際值。

(4) 111 年 7 月 28 日函送「111、112 年度校務發展年度經費支用修正計畫書」至教育部，並發送至各主軸單位。

(5) 111 年 8 月 2 日公告「112-116 學年度校務發展計畫」主軸召集人。

(6) 111 年 9 月 30 日財團法人高等教育評鑑中心基金會來函說明有關「110 年度教育部獎勵私立大專校院校務發展計畫經費書面審查暨實地訪視」書面審查意見，已於 111 年 10 月 17 日函復回應說明。

### 2、高等教育深耕計畫

#### (1) 舉辦會議

日期	會議名稱	討論重點
111.05.06	高等教育深耕計畫辦公室 111 年度第 1 次室務會議	討論 111 年度「高等教育深耕計畫」主冊經費配置
111.05.13	高等教育深耕計畫 111 年度第 1 次執行會議	討論高等教育深耕計畫「110 年度主冊成果報告暨 111 年度修正計畫書(初稿)」、「審查意見回應說明」及「111 年度各績效指標修訂」
111.06.01	2022ESG 高峰會：環境、社會、治理參展協調座談會	確認 ESG 高峰會參展相關事宜
111.09.14	高等教育深耕計畫 111 年度第 2 次工作說明會	向業務執行單位說明高等教育深耕計畫作業的管考及財務核銷細節

#### (2) 參加校外會議與活動

日期	會議名稱	主辦單位
111.05.05	2022 ESG 高峰會：環境、社會、治理第 3 次籌備會議	會計研究發展基金會
111.06.02	大學程式設計教學經驗交流會-教育&生農領域	教育部



111.06.07	高中大學程式設計教學交流會	國立屏東科技大學
111.06.24-111.06.25	2022ESG 高峰會：環境、社會、治理活動	財團法人會計研究發展基金會
111.06.13-111.06.27	大專校院分析報告之應用線上交流分享會	國立臺灣大學
111.07.05	數位學習制度推動策略線上工作坊	國立臺灣大學
111.07.14	教育部推動大學程式設計教學計畫成果發表會	教育部
111.08.11	111 年度高等教育深耕計畫-完善就學協助機制工作坊	教育部
111.08.24	輔導機制線上工作坊	國立臺灣大學

(3) 111 年 5 月 10 日完成 111 年高等教育深耕計畫主冊經費配置表上傳高等教育深耕計畫管考平台作業；111 年 5 月 27 日完成修正計畫書報部及高等教育深耕計畫管考平台資料填報作業。

(4) 教育部 111 年 6 月 7 日函知修正後 111 年度「高等教育深耕計畫」附錄 2「透過原住民族學生資源中心輔導原住民學生成效」計畫書，存部備查，另第 2 期經常門補助款新臺幣 39 萬 7,795 元已轉辦撥款。

(5) 教育部 111 年 7 月 18 日函知高等教育深耕計畫第一部分主冊「110 年成果報告暨 111 年修正計畫書」業已備查。

(6) 教育部 111 年 7 月 25 日函知「111 年高等教育深耕計畫各期經費撥付額度表」，合計補助額度新臺幣 6,838 萬 2,010 元，包括第 1 期款新臺幣 2,182 萬 2,930 元、第 2 期款新臺幣 2,793 萬 5,448 元及第 3 期款新臺幣 1,862 萬 3,632 元。

(7) 111 年 9 月 23 日出版 111 年 9 月期高等教育深耕計畫 110 年度成果專刊。

(8) 截至 111 年 10 月 12 日執行情形：主冊經費（含配合款）共 7,522 萬 211 元，已執行 4,354 萬 4,189 元，執行率為 57.9%。量化績效指標共 29 項（共同 11 項、自訂 18 項），已達標 15 項（共同 5 項、自訂 10 項），執行率為 51.72%。

### 3、大學社會責任（USR）實踐計畫

#### (1) 舉辦會議

日期	會議名稱	討論重點
111.07.06	教育部推動第三期（112-113 年）大學社會責任實踐計畫校內協調會	請校內有興趣申請第三期（112-113 年）大學社會責任實踐計畫之教師團隊提出初步的計畫資料
111.07.27	大學學習課程小組 111 年度第 1 次會議	大學學習 USR 課程執行事宜
111.08.11	第三期大學社會責任實踐計畫課程規劃會	討論有關「專業知能服務學習」與 USR 計畫結合、「社會實踐」相關學程，建立永續課程架構、擴大參與 USR 計畫的課程與學生數量與成立相關教師社群
111.08.25	2021 年永續報告書發布會暨 USR 計畫成果交流分享會	發布 2021 年永續報告書與 USR 計畫教師分享執行 USR 計畫相關經驗

#### (2) 參加校外會議與活動

日期	會議名稱	主辦單位
111.06.24	教育部推動第三期（112-113 年）大學社會責任實踐計畫申請說明會	教育部大學社會責任推動中心
111.07.28	2022 年大學社會責任實踐博覽會說明會	教育部大學社會責任推動中心

(3) 111 年 5 月 4 日完成 2021.2.21 年永續報告書之 GRI 認證合約用印並寄送英國標準協會（BSI）台灣分公司，已於 111 年 7 月進行認證。

(4) 教育部 111 年 6 月 7 日來函同意撥付 111 年度第 1 期大學社會責任實踐計畫經費新臺幣 786 萬元整。



## (三)評鑑與評量

## 1、校務自我評鑑

- (1)111 年 5 月 2 日函請各單位提供「109 學年度校務自我評鑑報告書」校務滿意度開放性建議回應說明。
- (2)111 年 5 月 2 日至 6 月 2 日進行 110 學年度校務滿意度調查。

## 2、第三週期校務評鑑

- (1)111 年 8 月 16 日上陳本校「113 年度第三週期大學校院校務評鑑實施計畫」，並請示相關組織成員名單。
- (2)111 年 9 月 8 日公告「113 年度第三週期大學校院校務評鑑」實施計畫及相關組織成員名單，並調查「評鑑項目工作小組」成員名單。
- (3)舉辦會議

日期	會議名稱	討論重點
111.10.05	113 年度第三週期大學校院校務評鑑自我評鑑第 1 次研習會	113 年度第三週期大學校院校務評鑑作業程序及相關規範

## 3、大學校院校務資料庫

- (1)111 年 8 月 22 日派員參加 111 年 10 月大學校院校務資料庫北區填表暨系統操作說明會，並於 9 月 2 日召開資料表冊填報及院系所資料蒐集說明會。
- (2)111 年 9 月 16 日函請相關單位進行 111 年 10 月大學校院校務資料庫資料表冊檢核表填報，並於 111 年 10 月 4 日將檢核表紙本及電子檔送達品保處。
- (3)111 年 10 月 11 日函請各學院院長針對 111 年 10 月大學校院校務資料庫各學院明細表初審，並提本次會議複審。

## 4、教學評量

- (1)大一新生入學調查分析：111 年 5 月完成「110 學年度大一新生入學調查分析報告」並上陳。
- (2)期末教學評量：於 111 年 5 月 23 日至 5 月 29 日辦理 110 學年度第 2 學期期末教學評量，參與調查科目數共 3,708 科，全校填答率為 56.89%。評量結果相關統計報表已於 111 年 6 月 30 日發送相關一、二級單位及教師參考。近三學年度各院學生上網填答率如下：

學年度(學期)	單位 (%)					
	110(2)	110(1)	109(2)	109(1)	108(2)	108(1)
文學院	56.82	60.70	63.57	65.18	57.82	61.95
理學院	50.73	55.36	60.12	74.09	71.58	75.82
工學院	51.86	62.39	58.04	62.15	57.45	60.10
商管學院	64.95	72.54	70.69	72.95	67.66	71.67
外國語文學院	49.49	61.63	54.94	60.12	53.21	52.14
國際事務學院	56.28	70.87	76.56	77.48	69.07	64.71
教育學院	48.12	50.96	53.97	57.05	44.52	53.23
全球發展學院	-	-	26.68	51.42	53.36	60.25
全校	56.89	65.49	62.07	66.48	60.94	63.86

- (3)教師教學評量結果不佳：經各發聘單位主管與 110 學年度第 1 學期教學評量結果不佳教師個別懇談並填報「教學評量結果改善報告(主管專用)」後，由本處併同「108 至 110 學年度教學評量結果低於校訂標準之教師名冊」彙整上陳。近三學年度(108 至 110 學年度)統計資料如下：

學 期	110(2)	110(1)	109(2)	109(1)	108(2)	108(1)
科目數	4	18	9	19	22	17
專任教師數	1	11	4	10	11	9
兼任教師數	3	4	5	5	6	7

- (4)大學學習課程：111 年 7 月完成「110 學年度大學學習課程評量分析報告」並上陳。

## (5)全英語授課課程

- 甲、111 年 10 月 19 日召開「111 學年度第 2 學期全英語授課課程」座談會，邀請各學院依所開課程數比率推派學生代表參加，針對課程評量分析結果與對課程的看法與實施成效，進行討論及意見交流。

乙、將於 111 年 10 月底前完成「110 學年度第 2 學期全英語授課課程評量分析報告」並上陳。

#### (四)大學排名

##### 1、排名數據調查

參與 2023 年泰晤士高等教育 (THE) 影響力排名：THE 於 111 年 9 月 19 日開放平台，供各校進行數據填報作業，截止日期為 111 年 11 月 11 日。維持前期作法，本校選定 SDG4、6、7、8、11、12、17 共 7 項 SDGs 進行填報，目前已綜整完成中文內容，預計 10 月底完成英文翻譯及中英文內容排版後，送資訊處協助更新 SDGs 網站資料及製作本校 2021 年 SDGs 年報，並於期限內完成數據填報作業。

##### 2、排名結果

- (1) 2022 年泰晤士高等教育 (THE) 影響力排名：THE 於 111 年 4 月 28 日公布 2022 年影響力排名 (Impact Rankings 2022)，國內共 45 所大學上榜，本校全球排名第 301-400 名 (前期第 601-800 名)，國內排名與其他 3 所學校同列第 10 名，國內私校排名第 4 名。本校在各項指標取得佳績：SDG7 為全球第 21 名；SDG6 為全球第 69 名；SDG4、SDG11 及 SDG12 為全球第 101-200 名；SDG8 為全球第 201-300 名；SDG17 為全球第 601-800 名。
- (2) 2022 年泰晤士高等教育 (THE) 亞洲大學排名：THE 於 111 年 6 月 1 日公布 2022 年亞洲大學排名 (Asia University Rankings 2022)，國內共 40 所大學上榜，其中國立大學 23 所，私立大學 17 所，本校全球排名第 500+ 名 (前期第 400+ 名)，國內排名第 30 名，與其他 10 所學校列同等排名區間。
- (3) 2023 年 QS 世界大學排名：QS 於 111 年 6 月 9 日公布 2023 年世界大學排名 (World University Rankings 2023)，國內共 26 所大學進入排名，其中國立大學 15 所、私立大學 11 所，本校全球排名第 1,201-1,400 名 (前期第 1201+ 名)，國內排名第 18 名 (前期第 22 名)，與其他 8 所學校列同等排名區間。
- (4) 2022 年世界大學網路排名：111 年 8 月初公布最新排名 (2022.2 beta 版)，國內共 11 所學校排名進入全球前 1,000 名，本校全球排名第 1,052 名，亞洲地區第 268 名，國內第 14 名，國內私校第 5 名 (非醫學類私校第 1 名)。
- (5) 2022 年軟科世界一流學科排名：上海軟科於 111 年 7 月 19 日公布 2022 年軟科世界一流學科排名 (ShanghaiRanking's Global Ranking of Academic Subjects 2022)，本校在理學領域中的「化學」學科，世界排名第 401-500 名，與國立臺灣大學、國立清華大學、國立陽明交通大學、國立臺北科技大學同列世界前 500 名，為國內唯一入榜的私立學校。
- (6) 2023 年泰晤士高等教育 (THE) 世界大學排名：THE 於 111 年 10 月 12 日公布 2023 年世界大學排名 (World University Rankings 2023)，國內上榜的大學共 43 所，其中國立大學 25 所，私立大學 18 所，本校全球排名為第 1,201-1,500 名 (前期 1201+)，國內排名第 18 名 (與其他 11 所學校列相同排名區間)，在國內私校中排名第 7 名。

#### (五)內部控制與稽核

- 1、111 年 6 月 24 日召開「110 學年度第 6 次內部稽核會議」、6 月 27 日召開「110 學年度第 7 次內部稽核會議」，分別討論前次會議決議事項執行情形及 110 學年度第 2 學期經費及業務項目稽核結果。
- 2、111 年 6 月 29 日上陳 110 學年度第 2 學期內部稽核報告及稽核追蹤報告，並函送董事會監察人查閱。
- 3、111 年 7 月 6 日發文請各單位填報 111 學年度內部控制制度風險評估。
- 4、111 年 9 月 1 日公告「淡江大學內部控制制度手冊」(111 學年度版本)，網址：<http://control.tku.edu.tw>。
- 5、111 年 9 月 21 及 28 日分別召開「111 學年度第 1、2 次內部稽核會議」，討論前次會議決議事項執行情形、111 學年度風險評估表、111 學年度稽核計畫項目以及工作分配。
- 6、111 年 10 月 26 日召開「111 學年度第 3 次內部稽核會議」，審議 110 學年度決算。

#### (六)個人資料管理制度稽核

111 年 6 月 8 日召開個人資料管理稽核小組 110 學年度第 2 次會議，討論內部稽核計畫、分組與工作分配等事宜。並於 6 月 27 日至 7 月 28 日完成內部稽核。

#### 參、討論事項

提案一：各類追蹤管考事項執行情形案，提請討論。(品質保證稽核處提)  
說明：

一、本期追蹤管考情形如下表：

類別	學年度 (學期)	項目數	已結案								111年10月				
			107年 10月	108年 4月	108年 10月	109年 4月	109年 10月	110年 4月	110年 10月	111年 4月	待結案		擬結案		
											項目數	附件	項目數	附件	
教學與行政 改革新研 討會	107	282			234	37	9							2	1-9
	108	637				390	149	58	10	12	2	1-1	16	1-10	
	109	423							333	50	11	1-2	29	1-11	
	110	527									118	1-3	409	1-12	
校務自我 評鑑	108	73								71	1	1-4	1	1-13	
	109	48								10	12	1-5	26	1-14	
107 年度 下半年第 二週期大 學校院校 務評鑑	-	12			11						1	1-6			
全面品質 管理	AB 軌 及董 事長 指示 任務 (1)	499					257	86	122	10	10	1-7	14	1-15	
	單位 內TQM 業務 (1)	177					114	33	20	8	1	1-8	1	1-16	

二、檢核結果建議如下表：

項目 編號	待結案		擬結案	
	修改預定 完成日期	修訂為擬結案	延長預定完成時間或 持續辦理，改為待結 案	修改執行情形後結案
1-3	14、15、97、101、116	1、62、92、93、98		
1-5	3	6		
1-7	8	4 (原填寫無法結案)		
1-10			6、7、12	
1-11			7、9、11、13、15、 17、21	
1-12				204、207、209、210

決議：依品質保證稽核處建議檢核結果修正。

一、待結案共 156 項，其中 7 項修改為結案。

二、擬結案共 498 項，其中 10 項改為待結案。

三、已於會後請各單位「修改預定完成日期」及「修改執行情形」。

提案二：「111 年 10 月大學校院校務資料庫」資料表冊填報案，提請討論。（品質保證稽核處提）

說明：

一、需填報之表冊共 100 張，扣除已填及免提會討論 18 張表冊後，本次會議需審查的表冊有 82 張（詳附件 2-1）。

類別	表冊張數	需審查表冊編號	已填及免提會討論表冊編號
基本資料	5	—	基 1、2、3、6、7
學生類	44	學 1、2、3、3-1、4、4-1、 4-2、4-3、5、5-1、5-2、5-3、	學 20-2、24-1、24-2、31、 32

		6、7、8、9、10、10-2、10-3、12、13、14、17、18、19、20-1、20-3、22、23、23-1、24、24-A、25、26、27、28、29、30、33	
教師類	15	教 1、1-1、1-2、1-3、2、3、4、5、7、10、11、12	教 6、8、9
職員類	8	職 1、2、2-2、3、4、5	職 2-1、6
研究類	5	研 5、6、6-1、7、8	—
校務類	23	校 1、2、3、4、5、6、7、8、10-2、11、14、15、17、19、20、21、22、23、25、27	校 24、25-1、26
小 計	100	82	18

二、本期填報資料表冊由本處檢視後，業於 111 年 10 月 11 日請各學院院長針對「111 年 10 月大學校院校務資料庫」各學院填報數據明細表進行初審。

三、「109-111 年度大學校院校務資料庫」填報資料數據變動率統計表，詳附件 2-2；「111 年 10 月大學校院校務資料庫」各學院填報數據明細表，詳附件 2-3。

四、影響私校獎補助經費且變動率超過 20%之表冊為學 1、2、5、6、7、8、10、20-1、22、24、教 1、研 5、8 及校 10-2。

五、會後如需修正資料表冊，請於 111 年 10 月 26 日（星期三）中午 12 時前將修正後的資料送至品質保證稽核處。

決議：照案通過。

提案三：學期末教師教學評量問卷納入「新設課程」意見調查項目，提請討論。（教務處提）

說明：

一、依據「淡江大學課程改革暨審查作業要點」（詳附件 3-1）第六點規定，辦理新設課程校外審查。

二、為充分了解新設課程施行成效，教務處每學期末針對新設課程進行意見調查（詳附件 3-2），後續彙整意見調查統計資料及學生建議，請學系提出回應，並持續追蹤執行情形。

三、擬將新設課程意見調查併於學期末之教師教學評量問卷中，提供學系及授課教師參考，不列入教學評量評分項目中（詳附件 3-3）。

四、本案業經 111 年 10 月 14 日 111 學年度第 2 次院長會議通過。

決議：通過，並由資訊處修正線上學期末教師教學評量問卷。

提案四：本校 112-116 學年度校務發展計畫書草案，提請討論。（品質保證稽核處提）

說明：

一、計畫書草案目錄及計畫架構詳附件 4，紙本詳會場傳閱資料。

二、本案通過後，將提第 88 次校務會議討論。

決議：修正通過。三全教育為本校特色，且 AI 與 SDGs 為推動重點，可再充實相關計畫內容。

#### 肆、臨時動議（無）

#### 伍、主席指示事項

一、三全教育是本校落實國際化的重要特色，三全其中之一就是全住宿書院，未來淡江學園預計招收更多的境外生進住，所以應更積極提升淡江學園的住宿率，未來亦計畫更名為淡江「國際」學園。

二、AI 代表數位轉型，本校將持續秉持國際化、資訊化、未來化教育理念，與「AI+SDGs=∞」緊密結合，透過各種跨領域合作，實踐永續發展目標。

三、「高等教育深耕計畫第二期提報作業」非常重要，是一個新計畫的開始，對本校未來 5 年影響至大，應好好撰寫內容，三全教育、AI+SDGs、三化政策須含括在內。

#### 陸、散會（16:22）

## 淡江大學通識教育委員會 111 學年度第 1 學期第 1 次會議紀錄

時間：111 年 10 月 7 日（星期五）中午 12 時 10 分  
 地點：淡水校園守謙國際會議中心 HC306 永光廳  
 主席：許輝煌主任委員  
 紀錄：張淑暖  
 出席：蔡宗儒副主任委員、李宗翰當然委員、陳國華當然委員、陳逸政當然委員、王鴻展當然委員(邱松嵐上校教官代理)、武士戎當然委員、林偉淑委員、林嘉琪委員、蔡志群委員、李明憲委員、范素玲委員、李柏青委員、白滌清委員、黃琛瑜委員、李佳盈委員(陳家倩助理教授代理)、陳建甫委員、梁家恩委員(請假)、紀舜傑委員、戴佳茹執行秘書

## 壹、主席致詞

感謝各位委員出席通識教育委員會 111 學年度第 1 學期第 1 次會議，今天會議有法規的修訂以及 110 學年度優良通識教育教師的遴選，現在我們就直接進行今天的會議。

## 貳、上次會議決議案執行情形

- 一、通過「淡江大學通識教育課程施行規則」第三條之三修正草案。  
執行情形：業於 111.6.21 處秘法字第 1110000018 號函公布實施。
  - 二、通過建議修正「111 學年度通識教育課程架構圖」。  
執行情形：修正後已公告於通識與核心課程中心網頁。
- 決 定：同意備查。

## 參、討論事項

提案一：「淡江大學通識與核心課程中心業務推展實施要點」修正為「淡江大學通識教育業務推展實施要點」及修正草案，提請審議。(通識教育行政會議提)

說 明：

- 一、依現行「淡江大學通識教育課程施行規則」(附件 1) 修訂本要點。
- 二、「淡江大學通識與核心課程中心業務推展實施要點」(附件 2) 修正為「淡江大學通識教育業務推展實施要點」及修正草案規定對照表如下：  
「淡江大學通識與核心課程中心業務推展實施要點」修正為「淡江大學通識教育業務推展實施要點」修正草案規定對照表

修正名稱	現行名稱	說 明
淡江大學通識教育業務推展實施要點	淡江大學通識與核心課程中心業務推展實施要點	一、本要點業務推展範圍為通識教育各學門，故修改要點名稱。 二、文字修正。
一、為有效推動通識教育業務，特訂定本實施要點。	一、為有效推動通識與核心課程中心(以下簡稱本中心)定常業務，特訂定本實施要點。	文字修正。
二、本校通識教育課程以三層架構模式運作，分別為基本知能課程、通識核心課程、服務與活動課程。 (一)基本知能課程：包括中國語文能力表達學門、外國語文學門、學習與發展學門、課外活動與團隊發展學門。 (二)通識核心課程：包括人文領域、社會領域、科學領域。 1.人文領域：文學經典學門、歷史與文化學門、哲學與宗教學門、藝術欣賞與創作學門。	二、本校通識課程以三層架構模式運作，分別為基礎課程、特色核心課程及學院核心課程。 (一)基礎課程：包括中國語文能力表達學門、外國語文學門、資訊教育學門、全球科技革命學門、體育學門、全民國防教育軍事訓練學門等課程。 (二)特色核心課程：包括全球視野學門、未來學學門、藝術欣賞與創作學門、學習與發展學門、課外活動與團隊發展學門等課程。 (三)學院核心課程：包括文學經	一、修正通識教育課程架構名稱及所屬學門。 二、文字修正。

修正名稱	現行名稱	說明
<p>2.社會領域:全球視野學門、未來學學門、社會分析學門、公民社會及參與學門。</p> <p>3.科學領域：資訊教育學門、全球科技革命學門、自然科學學門。</p> <p>(三)服務與活動課程：體育、全民國防教育軍事訓練、校共通課程、服務學習、團體活動、體育競賽/表演、藝文競賽/展演、其他相關活動。</p>	<p>典學門、自然科學學門、歷史與文化學門、公民社會及參與學門、社會分析學門、哲學與宗教學門等課程。</p>	
<p>四、基本知能課程相關學門之召集人如下： 中國語文能力表達學門召集人，由中國文學學系主任擔任；外國語文學門召集人，由英文學系主任擔任；<u>學習與發展學門召集人，由教育與心理諮商研究所所長擔任，課外活動與團隊發展學門召集人，由課外活動輔導組組長擔任。</u></p>	<p>四、基礎課程相關學門之召集人如下： 中國語文能力表達學門召集人，由中國文學學系主任擔任；外國語文學門召集人，由英文系主任擔任；<u>資訊教育學門召集人，由資訊工程學系主任擔任；全球科技革命學門召集人，由工學院之系主任擔任；體育學門召集人，由體育處教學組組長擔任；全民國防教育軍事訓練學門召集人，由軍訓室教學組組長擔任。</u></p>	<p>一、修正通識教育課程架構名稱、所屬學門及學門業務承辦單位。 二、文字修正。</p>
<p>五、通識核心課程三大領域之相關學門之召集人如下： (一)人文領域：文學經典學門召集人，由外國語文學院之系主任擔任；歷史與文化學門召集人，由歷史學系主任擔任；哲學與宗教學門召集人，由通識與核心課程中心哲學與宗教學門專任教師擔任；藝術欣賞與創作學門召集人，由通識與核心課程中心藝術欣賞與創作學門專任教師擔任。 (二)社會領域：全球視野學門召集人，由國際事務學院之系所主管擔任；未來學學門召集人，由教育與未來設計學系主任擔任；社會分析學門召集人，由通識與核心課程中心社會分析學門專任教師擔任；公民社會及參與學門召集人，由公共行政學系</p>	<p>五、特色核心課程相關學門之召集人如下： <u>全球視野學門召集人，由國際學院之所長擔任；未來學學門召集人，由未來學研究所所長擔任；藝術欣賞與創作學門召集人，由通識與核心課程中心藝術欣賞與創作學門專任教師擔任；學習與發展學門召集人，由教育心理與諮商研究所所長擔任；課外活動與團隊發展學門召集人，由學務處課外活動輔導組組長擔任。</u></p>	<p>一、修正通識教育課程架構名稱、所屬學門及學門業務承辦單位。 二、文字修正。</p>

修正名稱	現行名稱	說明
主任擔任。 <u>(三)科學領域：資訊教育學門召集人，由資訊工程學系主任擔任；全球科技革命學門召集人，由機械與機電工程學系主任擔任；自然科學學門召集人，由理學院之系主任擔任。</u>		
六、 <u>服務與活動課程相關學門之召集人如下：</u> <u>體育學門召集人，由體育教學與活動組組長擔任；全民國防教育軍事訓練學門召集人，由軍訓室教學組組長擔任；校共通課程召集人，由通識與核心課程中心主任擔任。</u>	六、 <u>學院核心課程相關學門之召集人如下：</u> <u>文學經典學門召集人，由外語學院之系主任擔任、自然科學學門召集人，由理學院之系主任擔任；歷史與文化學門召集人，由歷史學系主任擔任；公民社會及參與學門召集人，由公共行政學系主任擔任；社會分析學門召集人，由通識與核心課程中心社會分析學門專任教師擔任；哲學與宗教學門召集人，由通識與核心課程中心哲學與宗教學門專任教師擔任。</u>	一、修正通識教育課程架構名稱、所屬學門及學門業務承辦單位。 二、文字修正。

三、「淡江大學通識與核心課程中心業務推展實施要點」修正草案詳如附件 3。

四、本案業經通識教育行政會議 111 學年度第 1 學期第 1 次會議(111.9.28)通過。

決議：照案通過。

提案二：「淡江大學優良通識教育教師獎勵實施要點」第二點、第三點修正草案，提請審議。(通識教育行政會議提)

說明：

一、依教育部全國傑出通識教育教師獎之規定(附件 4)，候選人基本資格如下：

(一)應為該校專任教師(含專案教學人員、約聘教師)或兼任師資。

(二)6 年內應有開設學校認定之通識課程至少 6 學期(含寒暑期課程)以上之經歷。

二、為配合前述教育部之規定，建議修正旨揭要點(附件 5)。

三、「淡江大學優良通識教育教師獎勵實施要點」第二點、第三點修正草案規定對照表如下：

「淡江大學優良通識教育教師獎勵實施要點」第二點、第三點修正草案規定對照表

修正規定	現行規定	說明
二、優良通識教育教師須符合下列基本條件及參考條件： (一)基本條件： 1.在本校任教滿三年以上之專任教師(含專案教學人員、約聘教師)或兼任師資。 2.六年內開設通識教育課程至少六學期(含寒暑期課程)以上者。 3.各科通識教育課程之教學評量成績以回收率平均達百分之五十以上且全部科目評量平均分數為五以上，惟其中不得有任一科目	二、優良通識教育教師須符合下列基本條件及參考條件： (一)基本條件： 1.在本校任教滿三年以上之專任教師。 2.擔任通識教育課程授課連續六學期(含)以上者。 3.各科通識教育課程之期末教學評量成績以回收率達百分之五十以上且不得低於校平均分數者。 4.已獲本獎勵者，三學年內不受理連續推薦。	一、第一目增列專案教學人員、約聘教師及兼任師資。 二、第二目修正為六年內開設通教育課程至少六學期。 三、第三目比照「淡江大學教師教學獎勵辦法」第一款第二目規定辦理。 四、文字修正。

修正規定	現行規定	說明
評量分數低於四點五者。 4.已獲本獎勵者，三學年內不 受理連續推薦。		
三、推薦單位應提供下列資料： (一)受被推薦人基本資料（含通 識教育相關經歷、成就證明 等具體佐證資料）。 (二)六年內至少開設六學期通識 課程之教學大綱、教材（講 義、教學網頁資料）。 (三)六年內至少開設六學期通識 教育課程之教學評量成績 （含學生敘述性意見）。 (四)推薦說明（二百字左右）。	三、推薦單位應提供下列資料： (一)受被推薦人基本資料（含通 識教育相關經歷、成就證明 等具體佐證資料）。 (二)連續六學期開設通識課程之 教學大綱、教材（講義、教 學網頁資料）。 (三)連續六學期通識教育課程之 教學評量成績（含學生敘述 性意見）。 (四)推薦說明（二百字左右）。	一、第二目修正為六年內至 少開設六學期。 二、第三目修正為六年內至 少開設六學期。

四、「淡江大學優良通識教育教師獎勵實施要點」修正草案詳如附件 6。

五、本案業經通識教育行政會議 111 學年度第 1 學期第 1 次會議(111.9.28)通過。

決議：照案通過。

提案三：110 學年度淡江大學優良通識教育教師遴選，提請討論。（通識與核心課程中心提）

說明：

一、依淡江大學優良通識教育教師獎勵實施要點規定辦理（附件 5）：本獎勵每學年辦理一次，獎勵名額至多一名，每年九至十月受理推薦，由各學門各推薦教師一名...，每月獎金新台幣二千元整，獎勵金發給依當學年度財務處核定經費調整之。

二、本學年度學門提名候選人共計 1 名，名單如下（依送件順序排序）：

	學門	候選人	任教滿 3 年	通識課教學連 續 6 學期以上	期末教學評量回收率達 50%且不得低於校平均
1	全球視野	李文基	符合	符合	符合

三、候選人教學計畫表及教學評量結果(含敘述性文字)詳如傳閱資料。

決議：通過推選李文基助理教授為本校 110 學年度優良通識教育教師。

肆、臨時動議(無)

伍、散會(中午 12 時 40 分)



## 淡江大學覺生紀念圖書館委員會 111 學年度第 1 次會議紀錄

開會時間：111 年 10 月 20 日（星期四）下午 2:10~3:40

開會地點：淡水校園驚聲國際會議廳

主持人：宋雪芳館長

紀錄：李靜君

列席指導：林俊宏副校長

出、列席：(詳簽到單)

## 壹、主席報告

- 一、覺生紀念圖書館委員會設置辦法如附件 1，請委員參閱。
- 二、上次會議以圖書館網頁新版頁面規劃與設計方案，與委員交流，並獲得許多寶貴的意見。已完成之新版網頁以結合美學、便利使用者、以及更好用(如字體、常用功能)為目標，後續如有任何建議，歡迎隨時向圖書館反映。
- 三、優久大學聯盟優三圖書館自動化系統：
  - (一)統籌中心110學年第4次會議(6月27日)
    - 1、通過優三 Alma 系統共同性業務之標準作業程序。
    - 2、通過 111 學年由宋雪芳館長連任中心主任。

表 1:111 學年優久大學聯盟優三圖書館自動化統籌中心成員

職稱	所屬單位及職稱	姓名
中心主任	淡江大學圖書館館長	宋雪芳
副主任	東吳大學圖書館館長	李宗禾
副主任	銘傳大學圖書館館長	何祖鳳
執行長	淡江大學圖書館數位資訊組組長	唐雅雯
任務小組召集人		
書目與採購	淡江大學圖書館採編組組長	許家卉
流通	東吳大學圖書館讀者服務組組長	徐小燕
館藏查詢介面與使用者經驗	銘傳大學圖書館桃園校區閱覽組組長	何麗淑
系統與發展	淡江大學圖書館數位資訊組編審	林泰宏

- (二) 統籌中心111學年第1次會議(10月06日)，通過下列兩項跨校服務，深化合作：
  - 1、三校圖書代借代還服務，將於 111 學年度第 2 學期起試行。
  - 2、三校教師可赴其他兩校使用該校訂閱的電子資源。
- (三)「雲端圖書館服務平台共建共享導入實務：以優久大學聯盟優三圖書館為例」專書出版事宜
  - 1、由三校共同企劃，回應高等教育面臨少子化困境，運用跨校資源整合策略，創新聯盟合作模式，達成圖書資訊服務能量加值的目標。連結 SDG 17，展現創新思維與科技能力的夥伴關係。
  - 2、採數位出版，並專屬授權元華文創股份有限公司出版及銷售，由本校代表簽署圖書出版發行契約。
- (四)應政治大學圖書館邀請，由蔡雅雯組長於第二屆臺灣ExLibris Alma使用者大會暨雲端圖書館服務平台實務研討會分享「圖書館雲端服務平台-優三書目共建共享經驗」。(6月29日)

## 貳、報告事項

- 一、上次會議決議事項執行情形(無)
- 二、各單位業務工作報告
  - (一)採編組許家卉組長
    - 1、圖博費運用與執行
      - (1)110 學年圖博費預算 1,360 萬，增購圖書資源 10,902 冊/件，執行率 100%。

## 110學年圖書經費分配及使用情況

單位	使用金額(NT\$)	冊數	平均單價	分配金額(NT\$)	經費執行情形
文學院	755,781	539	1,402	1,195,233	63.23%
理學院	492,833	201	2,452	748,500	65.84%
工學院	1,902,325	741	2,567	1,412,562	134.67%
商管學院	1,437,556	590	2,437	1,700,192	84.55%
外國語文學院	1,720,030	1,371	1,255	1,758,696	97.80%
國際事務學院	933,147	461	2,024	943,314	98.92%
教育學院	729,694	314	2,324	571,503	127.68%
讀者網路推薦	1,548,696	4,048	383	5,270,000	106.81%
圖書館及其他單位	4,079,938	2,637	1,547		
總計	13,600,000	10,902	1,247	13,600,000	100%

(2) 經費執行率，教學單位以工學院最高，教育學院次之；圖書館及其他行政單位之經費執行包括臺灣學術電子書聯盟電子書採購 (NT\$1700,000)。

(3) 111 年度高等教育深耕計畫核撥經費 50 萬元，充實圖書及影音資源，本期配合學校發展方向以 SDGs 為購置主題。

(4) 鼓勵各學術單位充份利用分配預算，充實教學、研究與學習資源，提供多元便利之推薦管道，如：「線上推薦書刊資料薦購系統」、「系所圖書資料介購」、閱選新書活動等，歡迎多加利用，踴躍推薦。

甲、「你選書，我買單」：於圖書館大廳舉辦五天新書展，展出近 3 年出版之中、外文書 4,000 餘冊，另包括中文電子書閱選，共計邀請 8 間代理商參展，本期主題除綜合類別外，另展出 AI、SDG7 及 13，以節能永續為本次活動方向。(10 月 24 日至 28 日)

乙、「師學愛閱」：活化師學櫥窗場域，邀集師生參與中文新書閱選，配合耶誕節與誠品公司合作，舉辦「玩出你的耶誕節：塗鴉 x 閱讀 x 創意」活動，展出當月出版新書及主題圖書，以音樂及節慶妝點佈置，營造溫馨的閱選空間，曾經參與的師生都相當喜愛此書房空間，給予正面的肯定及讚賞。(12 月 19 日至 30 日)

## 2、教科書之推薦購買

(1) 配合執行「淡江大學協助弱勢學生購置或取得教科書方案」，課程指定閱讀之中、外文圖書，歡迎利用「書刊資料薦購系統」的「推薦教科書」服務提出申請，由圖書館購入。

(2) 110 學年計有 30 位教師提供書單，購入中外文書 57 種/80 冊。

## 3、優久聯盟優三圖書館書目與採購合作

(1) 共建共享雲端圖書館自動化系統之書目資源。

(2) 參與國家圖書館與臺灣大學圖書館之「臺灣鏈結資源計畫」種子圖書館，上傳華人名權威紀錄(TWNAF)，將優三圖書館資源，透過網路和國際間大型語意網串連，呈現臺灣學術資源及華文研究資源。

## (二) 典藏閱覽組石秋霞組長

### 1、典藏閱覽業務(含括圖書與非書影音資料)

(1) 支援教學，提供教師課程指定參考資料服務：

甲、因課程需要，將擬指定學生參閱之資料列為課程參考資料，所列圖書與影片採專架專區陳列管理，便利取閱與節省學生查找時間，此外，亦可透過本館雲端圖書館自動化系統查詢；亦歡迎可多加利用本館採購的電子書。

乙、專架專區陳列管理：借閱時間由申請者依需求指定存置圖書館與借閱時數(3 小時/1 天/3 天/7 天)；淡水校園課程圖書置放於總館 2 樓預約書區，非書資料則是 5 樓非書資料室。

(2) 豐富館藏，聯盟合作館圖書借閱服務：

甲、師生可持互換的借書證親至 46 所夥伴圖書館借還書，合作單位可參閱本館網頁公告資訊。

乙、優久大學聯盟優三圖書館(淡江、東吳、銘傳大學)

(甲) 免換證，持本校核發的服務證與學生證，不需再至圖書館借合作館借書證。未來將自本館雲端圖書館自動化系統即可申請。

(乙) 111 學年度第 2 學期起試行跨校代借代還服務：本校師生於雲端圖書館自動化系統申請借閱其他兩校圖書，於本校圖書館取書。

(3) 降低接觸傳染，提供多種自助設備：

- 甲、請多加利用自助借書機、還書箱、支付機等服務，減少人員接觸；以及圖書、耳機殺菌機，可安心利用館藏資源。
- 乙、配合學校政策，積極推廣淡江大學智慧支付平台，降低現金接觸的細菌傳播風險。
- 2、多元主題展：111 學年第 1 學期擬舉辦 7 場主題展，以促進書與人的媒合，達跨域合作與提升閱讀，實踐圖書館知識服務之任務。
- (1) 2022 淡水福爾摩莎國際詩歌節詩集書展暨專題講座：
- 甲、2022 淡水福爾摩莎國際詩歌節於閱活區舉行開幕式，與會貴賓及參展詩人，近百人到場參與；贈書儀式由淡水文化基金會董事長許慧明及世界詩人運動組織亞洲區副會長李魁賢代表贈送本校共 321 冊圖書，包括淡水文化基金會 96 冊詩集，以及李魁賢 225 冊。(9 月 16 日)
- 乙、本館與外語學院、淡水文化基金會、世界詩人運動組織合辦國際詩歌節詩集書展，展出國內外知名詩人作品 250 冊詩集，包括挑選本館館藏英日法西德俄六種語種詩集、歷年來參加淡水福爾摩莎國際詩歌節的詩人著作，以及李魁賢詩人著作、譯作、回憶錄及個人珍藏詩集等。(9 月 12 日至 9 月 23 日)
- 丙、另，舉辦三場外國詩集系列專題演講，與師生一同欣賞與探討詩歌的奧妙。
- (2) 【我認識 x 我展示】圖書館 x 課程合展
- 甲、2022 資訊合作應用成果展：資管系「專題製作」課程與圖書館合展(10 月 31 日至 11 月 11 日)。
- 乙、滲入生活！看懂機器學：統計系謝瓊如老師「機器人學習」課程與圖書館合展(12 月 26 日至 12 月 30 日)。
- (3) 其他：
- 甲、2022 台灣文學獎金典書展(10 月 6 日至 11 月 4 日)。
- 乙、學術與浪漫夜未眠—淡江大學出版中心新書展(10 月 11 日至 10 月 21 日)。
- 丙、淘寶趣：二手書轉贈活動(12 月 19 日至 12 月 23 日)。
- 丁、聖誕驚喜包：發掘偵探事件簿(12 月 12 日至 12 月 25 日)。
- 3、學研能量倍增，空間服務再造：
- (1) 總館 2 樓閱活區：開放師生申請舉辦與閱讀相關的活動，如：主題展、新書發表會或閱讀分享活動等。
- (2) 總館 2 樓創享區：位於總館 2 樓出口處右側，規劃為圖書館與課程合展區，以達學研能量之效。
- (3) 總館 5 樓非書資料室：以多元文化思維，以影音學習，提升視野與國際交流。
- (三) 參考服務組林秀惠組長
- 1、充實學術資源：資源採購業務
- (1) 期刊採購：
- 甲、期刊介購流程：採一年一訂，專業期刊由各系所提出介購，於每年 5 月中旬，以 OA 徵詢各系所翌年期刊的介購意願，新年度的期刊介購清單，須經系所務會議通過後送交本組彙辦。
- 乙、2022 年(110 學年) 期刊訂購：110 學年期刊預算為新台幣 4,480 萬元，期刊每年有 5% 至 6% 的漲幅，另受匯率波動影響，依使用效益評估，於經費額度內續訂系所介購之期刊，2022 年各系所期刊訂購數量及訂費分析表，詳見附件 2。
- 丙、單篇全文服務：囿於經費，無法續訂之期刊將以「單篇全文」方式免費提供，可從本校「雲端圖書館自動化系統」，直接連結申請「西文期刊文獻快遞服務(RapidILL)」，最快可於 24 小時內取得全文，歡迎師生多加利用。
- (2) 電子資源購置：
- 甲、2022 年電子資源購置清單，詳見附件 3，已購置之電子資源，請鼓勵系所師生多加使用，使資源得以發揮最大效用。
- 乙、購置數位學習資源：培養數位資訊素養及行動自學能力。
- (甲) 有聲電子書：提供語言學習、財經商管、電腦資訊等各領域的內文朗讀有聲書，其中不乏名人獻聲朗讀，例如：劉墉《職場一點訣》、《李開復給青年的 12 封信》及駱以軍《也許你不是特別的孩子》，宛如聆聽名人講座。
- (乙) 電子雜誌：多種有聲語文學習雜誌，包括《常春藤解析英語》、《空中英語教室》、《CNN 互動英語》及《Live 互動日本語》等，可利用各種載具，隨時隨地增加語言能力。
- (丙) 音頻課程：由聯合報系推出之類廣播節目的行動知識「主題音檔」，匯集各領域專家，例

如：吳若權、謝哲青及海苔熊等，提供不同主題的知識，每一音頻節目約 15 分鐘，以耳代眼，吸收新知。

## 2、支援教學與研究：提升學習及研究能量

- (1) 研究獎勵：配合本校教師研究獎勵申請作業，查證教師之學術期刊論文，被國際引文索引資料庫收錄情形。
- (2) 特約講習：連結教與學，配合教師課程或需求客制化教學，除講授資料庫或主題資源外，也重視「論文引用格式與學術倫理」議題，歡迎教師與學科館員連繫，共同規劃課程內容。
- (3) 圖書資訊應用課程：以主題式包裝、規劃系列講習課程，以提升蒐集及掌握圖書館各項學術資源的能力。本學期以「學習力」為主軸，開設相關課程，請委員轉知貴系師生踴躍參加。

甲、【高效論文攻略坊】：EndNote、Turnitin 特訓班

為提升學生論文寫作效率及確保論文品質，分別於 11 月、12 月舉辦 2 場「EndNote 書目管理軟體」及「Turnitin 論文原創性比對系統」課程，讓學生在論文寫作過程中能善用工具、優質產出。

乙、【高效學習力】系列講座

本系列講座從蒐集資料，到論文撰寫，傳授全方位學研密技，讓同學善用圖書館資源、自主高效學習，成為學習的主人，課程資訊如下：

- (甲) 11/01 (二) 09:00-11:00 資料查找快捷鍵。
- (乙) 11/16 (三) 14:00-16:00 圖書館電子資源輕鬆用。
- (丙) 11/23 (三) 14:00-15:30 學位論文撰寫之鑰。
- (丁) 11/24 (四) 12:00-14:00 想像未來的臺灣媒體：媒體改革與資訊識讀。

## (四)數位資訊組唐雅雯組長

### 1、優久大學聯盟優三圖書館自動化系統

- (1) 系統服務中繼的情況，廠商於 7 月啟用 AP02(澳洲)的資料中心後，至今未再發生。
- (2) 召開自動化小組會議，討論 Alma 健檢及後續作業，用以擴大功能使用廣度，優化作業流程，提升系統使用效益，加值圖書館資訊服務能量。(9 月 20 日)
- (3) 召開電子資源協商會議，達成跨單位處理電子書採購、建置與維護一致性作業的共識，以提供讀者優質服務。(9 月 21 日)

### 2、電子學位論文審核作業

- (1) 110 學年第 2 學期學位論文審核作業，共計 704 人完成提交。
- (2) 教育部為維護學生著作權益、促進知識交流及學術發展，於 110 年 7 月 15 日以臺教高(五)字第 1100088701 號檢送「學生及學校辦理資料庫廠商利用碩博士論文應注意事項」供各校參考辦理，並鼓勵學生將其學位論文授權學校、國家圖書館或民間資料庫廠商進行特定範圍之傳播利用。本學期各學院學生授權情形如下：

110 學年度第 2 學期學位論文授權狀況

授權對象	淡江	國家圖書館	資料庫
學院名	ETDS	臺灣博碩士論文知識加值系統	華藝線上圖書館
文學院	20	16	19
理學院	29	24	28
工學院	182	167	186
商管學院	287	222	276
外國語文學院	20	16	20
國際事務學院	52	39	52
教育學院	54	45	52
小計	644	529	633
授權比例	91%	75%	90%

- 3、圖書館網站於 111 年 7 月 27 日正式改版上線，為提供師生更好的使用經驗，持續優化新版網站功能，進行版面調整與增補、問題修復與改善。



## (五)校史組石秋霞組長

## 1、虛實整合、數位策展：

- (1) 持續蒐集、整理、典藏本校重要文獻與文物，更新「大事紀 ing」與系所學教活力數位內容：包含淡江金鷹獎 2022 年得主資料、「學教活力」國際化與 2022 年畢業展資料等。
- (2) 規劃設計 TKU 虛擬校史館，採用 Gather 遠距社交平台製作，讓淡江師生、校友與來賓，透過線上瀏覽與探索方式，認識本校校史與張建邦創辦人事蹟，預計 11 月配合校慶活動與大學學習課程進行推廣。

## 2、服務校友、支援教學：

- (1) 與系所及校友服務處合作，安排校友參觀導覽活動，如校慶與春之饗宴活動，可依需求進行客製化導覽服務，並依本校捐款機制於校史館設置小額捐款服務，鼓勵校友以實際捐款行動支持母校發展。
- (2) 支援教學：配合課程需求進行校史館暨張建邦創辦人紀念館導覽服務，目前合作支援課程包含通識教育-大學學習、未來學學門等課程，導覽時間約 30~60 分鐘，若參訪人數較多，將分時段/分組進行導覽，相關服務請參閱校史館網站「參觀導覽」說明，並可進行線上預約。

## 參、業務討論與委員意見交流

一、本人經常利用圖書館資源，對於館員的服務態度很肯定。有關 107 學年本人因授課需求，請圖書館訂購聯合報「懷舊廣告圖像庫」，圖書館回應因經費不足，無法訂購。建議可評估逐年編列預算的可行性。(文學院馬銘浩委員提)

## ●圖書館回應：

該資料庫訂費屬於經常門，預算非常有限。即使各學院圖書經費有餘額，因屬於資本門預算，依規定無法流用至經常門。

後續洽詢聯合報知識庫銷售部門表示，該資料庫內容非常珍貴，已不對外銷售。此訊息未於當時轉知老師，深感抱歉。

在經費逐年緊縮的情況下，請老師協助是否能以互惠方式取得資源。

二、校史館展現本校 70 年的風華，建議結合通識核心課程，成為大一學生必須參觀學習的內容。校史館有很多元素，可以設計不同主題導覽路線，或辦理相關活動，讓學生自行導覽。另外，圖書館有多元的空間，也可以持續思考如何讓學生願意進來、留下來。(國際研究學院陳建甫委員提)

●圖書館回應：謝謝委員的建議。近幾年在有限的經費下，逐年進行空間改造，營造多元學習、創享氛圍。而鍾靈分館則是由校友捐款，改造空間環境。未來無論有沒有經費，仍會持續思考如何更貼近學生的需求。

三、校史館導覽內容與課程結合是很好的構想。本人在中文系上課時，提到淡江的歷史與故事，學生都很感動，建議列入通識核心課程，規定學生到校史館參觀。另外，110 學年文學院圖書經費執行率不佳，本人會後會於院內反映。(文學院馬銘浩委員提)

●圖書館回應：圖書經費執行需要系所配合。例如，外語學院與圖書館曾經合作申請國科會補助人文社會科學圖書購置計畫，充實世界文學七種譯本之館藏。

四、想確認蘭陽校園的圖書移回總館情況，有些資料曾經在蘭陽校園使用過，但目前查詢館藏狀態為 Missing。(國際研究學院梁家恩委員提)

●圖書館回應：蘭陽校園館藏 3 萬冊，移回總館約 2 萬冊。會後請老師提供書名，我們確認後再回覆老師。

(註：會後請蘭陽校園鄒昌達秘書協助，已尋獲《Watchers of the sky》DVD。係當初借閱人在蘭陽校園歸還，處理人員未寄還總館典藏。已通知梁委員。)

五、以下建議事項，請圖書館參考：(教育學院邱俊達委員提)

(一)有關藝術設計類主題圖書較少，請圖書館協助充實。

(二)圖書推薦：建議請書商每月將新書目錄寄送系所，由老師勾選。

(三)電子書借期很短，是否可因應教學研究需要，延長借期。

(四)圖書館空間利用：可以透過創意精選活動，藉由學生參與，共同發想空間運用的各種可能性，同時也讓圖書館發現學生的另類需求。

●文學院林素甘委員回應：本系定期收到書商的新書目錄後，由系助理傳閱老師勾選，再寄送圖書館處理。後續圖書館也會回復處理情況。

## ●圖書館回應：

(一)藝術設計類圖書：採編組於 110 學年第一學期以高教深耕計畫經費 50 萬元購入藝術設計主題中外文圖書及影音資料。

(註：會後已將上述書單Email寄送邱委員，並聯繫代理商於10月底前，提供藝術設計主題圖書目錄予委員參考。)

(二)電子書借期：電子書借期各平台不一，由電子書廠商設定，借閱到期可辦理「續借」，亦可隨時於線上直接閱讀，不受借期影響。

#### 肆、提案討論

提案一、111 學年度圖書經費分配方案，提請討論。(圖書館提)

說 明：詳附件 4。

決 議：通過。

#### 伍、臨時動議(無)

#### 陸、列席指導致詞

- 一、圖書館服務及軟硬體設施完善：本人近兩年經常到圖書館借書，對於新的服務項目，如圖書定位系統，也都會使用。
- 二、論文原創性比對系統：有鑑於學術倫理是近幾年備受關注的議題，本人於擔任教務長期間，修訂本校研究生學位考試辦法，規定研究生辦理學位考試前，需完成論文線上原創性偵測系統比對報告。
- 三、圖書經費自 103 學年起已逐年減少。未來因應少子化的衝擊，全校人力及經費將進行瘦身，財務處管控各項支出也會更嚴謹。
- 四、校史館導覽課程化：校史館導覽若要成為一門課程，內容需完整規劃設計。若要列入通識核心課程，並非每一門課都是必修，或思考列入校共同選修。圖書館後續可進一步與教務處討論。

#### 柒、散會(下午 3:40)

## 淡江大學遠距教學推展委員會 111 學年度第 1 次會議紀錄

時間：111 年 9 月 29 日（星期四）中午 12 時 10 分

地點：淡水校園覺生綜合大樓 I301 室

主席：許輝煌主任委員

紀錄：林姿均

出席：詳簽到單

### 壹、主席致詞

歡迎各位出席本次會議，部分委員資歷較久，部分為新任委員，趁此機會互相認識。（逐一介紹每位委員），再次歡迎各位來參加本次會議。

### 貳、報告事項

#### 一、110 學年度第 2 次會議決議案及指示事項執行情形

##### (一)課程申請案

- 1、通過 110 學年度「遠距教學」課程異動追認案。  
執行情形：依程序提校課程委員會議通過，共計 7 門。
- 2、通過 111 學年度「遠距教學」課程審議案。  
執行情形：依程序提校課程委員會議通過，共計 139 門。
- 3、通過 110 學年度「以實整虛」課程異動追認案。  
執行情形：依程序提校課程委員會議通過，共計 8 門。
- 4、通過 111 學年度「以實整虛」課程審議案。  
執行情形：依程序提校課程委員會議通過，共計 241 門。
- 5、通過 110 學年度「磨課師」課程申請追認案。  
執行情形：依程序提校課程委員會議通過，共計 5 門。
- 6、通過 111 學年度「磨課師」課程申請案。  
執行情形：依程序提校課程委員會議通過，共計 2 門。
- 7、通過 111 學年度「開放式」課程錄製申請案。  
執行情形：依程序提校課程委員會議通過，共計 3 門。

##### (二)課程獎補助案

- 1、通過 110 學年度第 1 學期「遠距教學」課程教材製作補助案。  
執行情形：計有 8 件，已完成核撥作業。
- 2、通過 110 學年度第 1 學期「磨課師」課程開課補助案。  
執行情形：計有 2 件，已完成核撥作業。
- 3、通過完成教育部 110 年度第 2 梯次數位學習課程認證之教材製作費獎勵案。  
執行情形：計有 2 門，已完成核撥作業。
- 4、通過完成 111 年度第 1 梯次數位學習課程認證之助理撰稿費獎勵案。  
執行情形：計有 4 門，已完成核撥作業。

##### (三)通過全球政治經濟學系亞太與拉美研究數位學習碩士在職專班通過教育部認證獎勵案。

執行情形：已完成核撥作業。

決定：同意備查。

#### 二、業務工作報告（石貴平執行秘書報告，詳附件 1~3）

(一)108-111 學年度第 1 學期數位教學各類課程開課數及教師參與人數，詳附件 1，第 1 頁。

(二)校內、校際「遠距教學」課程：111 學年度第 1 學期校內開設 71 門「遠距教學」課程、跨校選修 3 門「遠距教學」課程（附件 1，第 2 頁），共計開設 74 門「遠距教學」課程。

(三)「國際遠距教學」課程：

- 1、跨文化國際遠距課程(Cross-Cultural Distance Learning, CCDL)：111 學年度第 1 學期共開設 6 班，含英語口語表達 2 班、俄語會話 3 班、法語會話 1 班。（附件 1，第 2 頁）
- 2、拉丁美洲研究所亞太研究數位學習碩士在職專班國際遠距課程：111 學年度第 1 學期共開設 4 門課（附件 1，第 2 頁）。

(四)「以實整虛」課程：111 學年度第 1 學期異動申請計取消 13 門，新增 10 門，共計開設 121 門課程（附件 1，第 1 頁）。

(五)「開放式」課程：106 學年度迄今「淡江大學 YouTube 開放式課程頻道」累計 389,805 觀看人次。（附件 1，第 4 頁）

(六)「磨課師」課程：111 學年度第 1 學期計有 3 門「磨課師」課程開課，分別為「會計學原理」、「

非常村上春樹」、「書法 e 動-文字的生命律動」。108-111 學年度第 1 學期累計 2,961 人修習。  
(附件 1, 第 3 頁)

(七)優久大學聯盟本校遠距教學課程：優久大學聯盟本校遠距教學課程 111 學年度第 1 學期開放 15 門課程供外校選修，修課人次共 21 人次。(附件 1, 第 3 頁)

(八)數位學習碩士在職專班及課程認證：

- 1、111 年 7 月公告「需求評估」及「全球化課程與教學專題」2 門課程通過教育部課程認證。(附件 1, 第 6 頁；見提案六)。
- 2、111 年 8 月申請 2 門教育部課程認證，包含「新興學習科技應用專題」及「課程與教學行動研究」進行教育部課程認證，預計 112 年 2 月獲知認證結果。

(九)110 學年度第 2 學期「遠距教學」課程教學評量結果(附件 2)，說明如下：

- 1、受評課程共計 65 門，依據本校教學評量實施規則(110.6.10 修正後公告)之教學評量結果改善流程與教學總分檢核標準：單一科目評量之教學總分低於 4.2、且回收率為 35%以上之教師，須依本校教學評量結果改善流程辦理；本學期受評課程教學總分均達 4.2 以上。
- 2、110 學年度第 2 學期「遠距教學」課程教學評量問卷，填答率平均值達 59.34%，教學總分平均值為 5.61 分。

(十)110 學年度第 2 學期「以實整虛」課程教學評量結果(附件 3)，說明如下：

- 1、受評課程共計 125 門，依據本校教學評量實施規則(110.6.10 修正後公告)之教學評量結果改善流程與教學總分檢核標準：單一科目評量之教學總分低於 4.2、且回收率達 35%以上之教師，須依本校教學評量結果改善流程辦理；共 1 門「以實整虛」課程教學總分低於 4.2，課程為序號 88「8379-研究方法」。
- 2、110 學年度第 2 學期「以實整虛」課程教學評量問卷，填答率平均值為 54.5%，教學總分平均值為 5.64 分。

## 參、討論事項

提案一：111 學年度「遠距教學」課程異動案，提請追認。(資訊處遠距教學發展中心提)

說明：

- 一、異動之「遠距教學」課程共 26 門，詳 111 學年度第 1 學期遠距教學課程異動表(附件 4)。
- 二、遠距教學課程開課異動資料(遠距教學課程開課異動單、遠距教學課程教學計畫表、開課評估暨審查表、切結書)【資料現場傳閱】。

決議：照案通過。

提案二：111 學年度「以實整虛」課程異動案，提請追認。(資訊處遠距教學發展中心提)

說明：異動之「以實整虛」課程共 48 門，詳 111 學年度以實整虛課程異動表(附件 5)。追認申請開設「以實整虛」課程共計 10 門，其開課資料(以實整虛課程教學計畫表、以實整虛課程開課評估暨審查表、以實整虛課程版權切結書)【資料現場傳閱】。

決議：照案通過。

提案三：110 學年度優良「遠距教學」課程獎勵評選案，提請討論。(資訊處遠距教學發展中心提)

說明：

- 一、本次優良遠距課程評選活動採用教育部課程認證指標，並依本校優良遠距教學課程評選標準化審查規範進行評選。申請案共計 2 件，申請課程為政經系徐泮馨助理教授「國際現勢」以及統計系林志娟教授「財務資料分析」。
- 二、彙整委員評選分數後，各委員評分結果如下表：

委員編號	委員 1	委員 2	委員 3	委員 4	委員 5	委員 6	平均總分
國際現勢	53	55	38	34	38	66	47.33/100
財務資料分析	88	82	85	85	74	85	83.17/100

- 三、本案於 111 年 9 月 8 日經數位教學課程獎勵補助評選 110 學年度第 1 次會議，依「淡江大學遠距教學課程補助與獎勵要點」(附件 6)第五點處理，決議「『國際現勢』課程教材品質良好，惟線上互動性不足，建議參考委員審查建議加強修正後，鼓勵老師來年再次申請；『財務資料分析』獲選為 110 學年度優良遠距教學課程，獎勵 10,000 元，並鼓勵老師申請教育部課程認證」。

決議：照案通過。

提案四：110 學年度第 2 學期「遠距教學」課程教材製作補助案，提請討論。(資訊處遠距教學發展中心提)



說明：

- 一、本次非同步遠距教學課程教材製作補助申請案共計 5 件，首次開設非同步遠距教學課程 2 門，申請課程為資管系廖賀田副教授「離散數學導論」及公行系黃琛瑜副教授「歐盟政治與政策」；更新非同步遠距教學課程 3 門，申請課程為教設系黃儒傑教授「素養導向課程與教學專題」、資管系魏世杰副教授「網路規劃與實作」及政經系徐宏馨助理教授「國際現勢」。
- 二、本案於 111 年 9 月 8 日經數位教學課程獎勵補助評選 110 學年度第 1 次會議，依「淡江大學遠距教學課程補助與獎勵要點」第三點處理，決議補助金額共計發放 101,000 元。補助明細如下：

110 學年度第 2 學期遠距教學課程教材製作補助金額明細

編號	課程	授課教師	單元數	核定金額
			教材時數	
1102 首-1	離散數學導論	資管系 廖賀田副教授	28 單元 20 時 39 分 52 秒	教師編撰費：20,000 製作助理費：20,000
1102 首-2	歐盟政治與政策	公行系 黃琛瑜副教授	14 單元 13 時 37 分 46 秒	教師編撰費：20,000 製作助理費：20,000
1102 非首-1	素養導向課程 與教學專題	教設系 黃儒傑教授	15 單元 5 時 27 分 20 秒	教師編撰費：10,000
1102 非首-2	網路規劃與實作	資管系 魏世杰副教授	2 單元 2 時 4 分 51 秒	教師編撰費：4,000
1102 非首-3	國際現勢	政經系 徐宏馨助理教授	4 單元 3 時 26 分 52 秒	教師編撰費：7,000

決議：照案通過。

提案五：110 學年度第 2 學期「磨課師」課程開課補助與獎勵案，提請討論。（資訊處遠距教學發展中心提）

說明：

- 一、本次「磨課師」課程開課獎勵案共計 8 件，申請課程為會計系林谷峻教授「會計學原理」課程、日文系曾秋桂教授「非常村上春樹」課程、西語系劉莉美副教授「暢遊福爾摩沙學華語」課程、政經系梁家恩副教授「民主政治」課程、外交系莫少白助理教授「國際政治經濟學」課程、外交系陳逸青老師「台灣對外經貿關係」課程、觀光系陳維立副教授「會展人員職涯探索」課程、政經系馮慕文助理教授「亞太區域發展」課程。
- 二、本案於 111 年 9 月 8 日經「淡江大學數位教學課程獎勵補助評選 111 學年度第 1 次會議」，依「淡江大學磨課師課程補助與獎勵要點」第五點第三款處理，決議補助金額共計發放 48,000 元。補助明細如下：

110 學年度第 2 學期磨課師課程開課獎勵金額明細

編號	課程	授課教師	開課平台	核定金額
1102 磨-1	會計學原理	會計系 林谷峻教授	ewant 育網 開放教育平臺	開課獎勵金：6,000
1102 磨-2	非常村上春樹	日文系 曾秋桂教授	ewant 育網 開放教育平臺	開課獎勵金：6,000
1102 磨-3	暢遊福爾摩沙學華語	西語系 劉莉美副教授	ewant 育網 開放教育平臺	開課獎勵金：6,000
1102 磨-4	民主政治	政經系 梁家恩副教授	ewant 育網 開放教育平臺	開課獎勵金：6,000
1102 磨-5	國際政治經濟學	外交系 莫少白助理教授	ewant 育網 開放教育平臺	開課獎勵金：6,000
1102 磨-6	台灣對外經貿關係	外交系 陳逸青助理教授	ewant 育網 開放教育平臺	開課獎勵金：6,000
1102 磨-7	會展人員職涯探索	觀光系 陳維立副教授	ewant 育網 開放教育平臺	開課獎勵金：6,000
1102 磨-8	亞太區域發展	政經系 馮慕文助理教授	ewant 育網 開放教育平臺	開課獎勵金：6,000

決議：照案通過。

提案六：教育科技學系「需求評估」、教育與未來設計學系「全球化課程與教學專題」2 門課程通過教育

部數位學習課程認證獎勵案，提請討論。(資訊處遠距教學發展中心提)

說明：

一、教育科技學系「需求評估」、教育與未來設計學系「全球化課程與教學專題」2門課程於111年6月公告通過教育部111年度第1梯次數位學習課程認證，相關資訊如下表：

通過期別	課程名稱	教師姓名	認證通過文號	認證有效期限
111年度第1梯次	需求評估	張瓊穗	臺教資(二)字第1112702727Q號	111年7月至116年6月
111年度第1梯次	全球化課程與教學專題	曾聖翔	臺教資(二)字第1112702727Q號	111年7月至116年6月

二、「需求評估」課程前次於106年1月通過教育部105年度第2梯次數位學習課程認證。依「淡江大學遠距教學課程補助與獎勵要點」第六點第三款規定，重新申請並通過者發給授課教師教材製作費二萬元。

三、「全球化課程與教學專題」為首次通過認證，依「淡江大學遠距教學課程補助與獎勵要點」第六點第二款規定，首次申請並通過者發給授課教師教材製作費六萬元。

決議：照案通過。

提案七：教育與未來設計學系「新興學習科技應用專題」、「課程與教學行動研究」，2門課程申請教育部數位學習課程認證獎勵助理撰稿費案，提請討論。(資訊處遠距教學發展中心提)

說明：

一、「新興學習科技應用專題」及「課程與教學行動研究」2門課程於111年8月申請教育部111年度第2梯次數位學習課程認證，相關資訊如下表：

申請期別	課程名稱	教師姓名	撰稿助理
111年度第2梯次	新興學習科技應用專題	曾聖翔	黃均庭
	課程與教學行動研究	曾聖翔	黃均庭

二、依「淡江大學遠距教學課程補助與獎勵要點」第六點第一款規定，申請之課程均發給助理撰稿費八千元。

決議：照案通過。

提案八：110學年度「遠距教學」課程實施成效評鑑報告，提請審議。(資訊處遠距教學發展中心提)

說明：

一、依據「淡江大學數位教學施行規則」(附件7)第十三條規定辦理：遠距教學課程每學期均實施教學評鑑，每學年度結束後將評鑑結果做成評鑑報告，並提交遠距教學推展委員會備查，評鑑報告至少保存五年。」

二、110學年度遠距課程實施成效評鑑報告，詳附件A。

決議：照案通過。

提案九：「淡江大學磨課師課程學分採認實施要點」草案，提請討論。(資訊處遠距教學發展中心提)

說明：

一、為提供本校學生多元學習管道，以透過國內外知名線上學習平台之磨課師課程，接軌國際互動、深化素養涵育，特訂定本要點。

二、「淡江大學磨課師課程學分採認實施要點」草案規定及說明如下：

「淡江大學磨課師課程學分採認實施要點」草案

總說明
緣起：近年來，由於數位學習的成熟發展，使其由傳統定義中所強調「傳播媒介」的不同，昇華為一種全新的教學手段或工具，協助數位時代的教師與學生獲得嶄新的教與學體驗。
目的：藉由推動本校學生修習國內、外線上學習平台之數位課程，使其開拓國際視野、深化素養能力的涵育。
原則：鼓勵學生以線上學習之方式，學習使用碎片化時間完成系統化學習之自主學習能力的培養。

規定	說明
一、為提供本校學生多元學習管道，以透過精選之國內外知名線上學習平台磨課師課程，接軌國際互動、深化素養涵育，特訂定「淡江大學磨課師課程學分採認實施要點」(以下簡稱本要點)。	設立宗旨

二、本要點所稱之「磨課師課程」(以下簡稱課程)係指遠距教學發展中心公告之課程為範圍，包括： (一)國際線上學習平臺所開設之課程。 (二)教育部認可之國內線上學習平臺所開設之課程。 (三)通過教育部「非正規教育課程認證」之課程。 (四)其他經遠距教學推展委員會審查通過之課程。	明定「磨課師課程」範疇
三、學分採計方式：每門課程之授課時數至少六小時以上，達六小時核算為零點五學分，達十二小時核算為一學分，超過十二小時仍核算為一學分。	說明學分採計方式
四、磨課師課程審核，依「淡江大學課程委員會設置辦法」數位教學各類課程審議流程辦理。	說明課程審核方式
五、修課申請與採認之作業程序，依遠距教學發展中心公告辦理。	說明修課申請與採認方式
六、學生於修課完成後，提供完課證明(或修課證書)，經遠距教學發展中心審查通過後核發學分證明，並匯入學生學習歷程系統。	說明學分證明取得方式
七、採認申請流程 (一)「磨課師課程」可跨學期累計，同一課程重複修習，僅採計乙次。 (二)學生於每學期第十五週及第十六週向遠距教學發展中心提出「磨課師課程(一)」(二學分)、「磨課師課程(二)」(二學分)課程採認申請，登錄之成績為「通過」，申請審核通過後可於當學期取得修課學分數，最高得採計四學分。	說明學分審核與採認方式
八、學生通過學分審核與採認後，得由遠距教學發展中心視經費狀況酌予補助其修課證書之申請費用。	說明經費補助方式
九、本要點經教務會議通過，報請校長核定後，自公布日實施；修正時亦同。	訂定修正程序

決議：修正後通過。修正說明如下

原 草 案	會 後 修 改	修 改 說 明
一、為提供本校學生多元學習管道，以透過精選之國內外知名線上學習平臺磨課師課程，接軌國際互動、深化素養涵育，特訂定「淡江大學磨課師課程學分採認實施要點」(以下簡稱本要點)。	一、為提供本校學生多元學習管道，透過精選之國內外知名線上學習平臺磨課師課程，接軌國際互動、深化素養涵育，特訂定「淡江大學磨課師課程實施要點」(以下簡稱本要點)。	修改為磨課師課程實施要點
二、本要點所稱之「磨課師課程」(以下簡稱課程)係指遠距教學發展中心公告之課程為範圍，包括： (一)國際線上學習平臺所開設之課程。 (二)教育部認可之國內線上學習平臺所開設之課程。 (三)通過教育部「非正規教育課程認證」之課程。 (四)其他經遠距教學推展委員會審查通過之課程。	二、本要點所稱之「磨課師課程」(以下簡稱課程)係指經遠距教學發展中心審核及公告之課程，可為： (一)國際線上學習平臺所開設之課程。 (二)教育部認可之國內線上學習平臺所開設之課程。 (三)通過教育部「非正規教育課程認證」之課程。 (四)其他經遠距教學推展委員會審查通過之課程。	修改文句，加強語意
三、學分採計方式：每門課程之授課時數至少六小時以		

上，達六小時核算為零點五學分，達十二小時核算為一學分，超過十二小時仍核算為一學分。		
四、磨課師課程審核，依「淡江大學課程委員會設置辦法」數位教學各類課程審議流程辦理。	四、磨課師課程審核須經遠距教學推展委員會審查通過。	原「數位教學各類課程審議流程」僅學系可以提課程案，行政單位無法提案。 修改為由「遠距教學推展委員會」審查，學系及行政單位皆可提課程案
五、修課申請與採認之作業程序，依遠距教學發展中心公告辦理。		
六、學生於修課完成後，提供完課證明(或修課證書)，經遠距教學發展中心審查通過後核發學分證明，並匯入學生學習歷程系統。	六、學生於修課完成後，提供完課證明(或修課證書)，經遠距教學發展中心審查通過後，匯入學生學習歷程系統。	刪除核發學分證明
七、採認申請流程 (一)「磨課師課程」可跨學期累計，同一課程重複修習，僅採計乙次。 (二)學生於每學期第十五週及第十六週向遠距教學發展中心提出「磨課師課程(一)」(二學分)、「磨課師課程(二)」(二學分)課程採認申請，登錄之成績為「通過」，申請審核通過後可於當學期取得修課學分數，最高得採計四學分。	七、學分採認申請流程 (一)課程學分可跨學期累計，相同課名課程重複修習，僅採計乙次。學生於累積達二學分後，於每學期第十五週及第十六週向遠距教學發展中心提出學分整合與採認申請。 (二)課程學分於畢業學分最高採記四學分，課程名稱為「磨課師課程(一)」(二學分)、「磨課師課程(二)」(二學分)，登錄之成績為「通過」。	增加學分兩字 委員建議把相同課名重複修習的問題排除，修正文句 委員怕誤解每學期皆可以採計4學分，修改為畢業學分最高採記四學分，並修正文句
八、學生通過學分審核與採認後，得由遠距教學發展中心視經費狀況酌予補助其修課證書之申請費用。		
	九、本要點未盡事宜，悉依本校相關規定辦理。	新增
九、本要點經教務會議通過，報請校長核定後，自公布日實施；修正時亦同。	十、本要點經教務會議通過，報請校長核定後，自公布日實施；修正時亦同。	條次變更

## 肆、臨時動議

動議一：開放一般課程申請非同步教學，提請討論。(教育科技學系王怡萱主任提)

說明：配合教師課程設計或教學實踐研究計畫實施需求，提出開放一般課程也能申請 1-2 週非同步教學設計。

決議：暫不開放，若有實施需求再以專簽方式簽准。

#### 伍、主席結論

- 一、業務工作報告第五點開放式課程觀看人次累計 389,805 人，建議可逐年將數量列出來或分科來看，才能判讀數值意義。
- 二、關於遠距教學課程實施成效評鑑報告，教學方法為 110 學年度學生滿意度最低面向，可再藉由辦理工作坊方式協助教師提升教學技巧。
- 三、針對委員提出遠距教學課程評量問卷之內容效度，考量問卷設計已是 10 年前，如委員所提可重新再檢視問卷題項的合適性，請遠距中心參考。
- 四、針對委員提出遠距教學課程選課人數是否有上限問題，除配合教室空間人數限制，學校是否能有個課務機制讓老師決定該課程修課人數，再請課務組與遠距中心討論。

#### 陸、散會（13:30）

## 淡江大學國際化暨國際交流委員會 111 學年度第 1 次會議紀錄

時間：111 年 11 月 4 日（星期五）中午 12 時 10 分

地點：淡水校園驚聲國際會議廳

主席：陳小雀國際事務副校長

紀錄：顏秀鳳

出席：紀慧君委員（文學院院長）、施增廉委員（理學院院長）、李宗翰委員（工學院院長）、楊立人委員（商管學院院長）、吳萬寶委員（外語學院院長）、包正豪委員（國際學院院長）、陳國華委員（教育學院院長）、陳逸政委員（體育處）、蔡宗儒委員（教務處）、葉劍木執行秘書、戴昫委員（大傳系）、謝忠村委員（數學系）、許世杰委員（化材系）、陳鴻崑委員（財金系）、鍾孟達委員（管科系）、小澤自然委員（英文系）、馬準威委員（戰略所）、何俐安委員（教科系）、黃谷臣委員（學動組）、徐佐銘委員（通核中心）

列席：各學院秘書、林恩如秘書、顏嘉慧秘書、朱心瑩組長

### 主席報告

本次會議是新的成員，介紹本年度的國際化暨國際交流委會成員，謝謝大家的辛勞，未來這一學年要請大家多多幫忙。

### 貳、報告事項

#### 一、上次會議（111/6/23）決議案及指示事項執行情形

- (一)通過本校與美國姊妹校西佛羅里達大學(The University of West Florida)簽訂優華語協議書案。  
執行情形：本案已於 111 年 8 月 17 日線上簽訂完成，該校 1 位學生自 6 月 25 日至 8 月 13 日，透過本案參與本校華語中心正規班華語研習課程，本校華師連宴珊，於 8 月 18 日抵達該校推廣處開設兩門華語課程。
- (二)通過本校與南非斐京科技大學(Tshwane University of Technology)簽訂學術交流協議書及學生交換協議書案。  
執行情形：本案已於 111 年 9 月 8 日簽訂完成。
- (三)通過本校與南非金山大學(University of the Witwatersrand, Johannesburg)簽訂學術交流協議書(含學生交換)案。  
執行情形：本案已於 111 年 9 月 19 日簽訂完成。
- (四)通過本校與英國卡地夫大學(Cardiff University)簽訂學術交流協議書及學生交換協議書案。  
執行情形：本案學生交換協議書已於 111 年 9 月 1 日簽訂完成，學術交流協議書簽約中，本學期有該校 3 位學生透過本案參與臺歐連結獎學金計畫於本校交換研習。
- (五)通過本校與日本姊妹校麗澤大學(Reitaku University)新增學生交換協議書附約案。  
執行情形：本案已於 111 年 9 月 22 日簽訂完成。
- (六)通過本校與日本姊妹校關西學院大學(Kwansei Gakuin University)新增學生交換協議書附約案。  
執行情形：本案已於 111 年 9 月 29 日簽訂完成，本校 1 位學生透過本案參加該校暑期線上課程。
- (七)通過工學院機械系與泰國農業大學(Kasetsart University)工學院機械系更新學生交換及雙聯學制協議書案。  
執行情形：本案進行中。
- (八)通過商管學院國企系與美國密西根大學福林特分校管理學院(The University of Michigan-Flint School of Management)新增 3+2 學碩士雙聯學制協議附約案。  
執行情形：本案進行中。
- (九)通過國際事務學院建請本校與美國德克薩斯州山姆修斯頓州立大學(Sam Houston State University)簽訂學術交流協議書案。  
執行情形：本案簽訂中。
- (十)通過工學院水環系於 111 學年度第 1 學期續聘義大利籍 Vincenzo Naddeo (納文生)博士為副教授級「境外特約訪問教師」，開設短期課程案。  
執行情形：本案執行中。
- (十一)通過文學院資傳系獎助學生 1 名領取優秀學生獎學金案。  
執行情形：本案業經校長核定。
- (十二)通過淡江大學專任教師赴國際姊妹校進行研究或講學交流計畫作業要點修正案。  
執行情形：本案業經校長核定。

決定：同意備查。

#### 二、參與國際交流活動（自 111 年 6 月 23 日至 111 年 11 月 4 日）

- (一) 111 年 6 月 28 日，王高成國際事務副校長及交流組朱心瑩組長拜會南非駐臺代表。
- (二) 111 年 7 月 8 日，交流組朱心瑩組長參加歐洲教育者年會 (EAIE) 籌備會議。
- (三) 111 年 7 月 12 日，陳小雀國際長參加巴拉圭大使館慶祝活動。
- (四) 111 年 7 月 25 日，交流組朱心瑩組長與美國加州州立大學諾斯里基分校社會及行為科學學院吳博修副院長進行線上會議，討論兩校交流。
- (五) 111 年 8 月 2 日，巴拉圭費卡洛大使、彬文勇公使蒞校訪問，本校陳小雀國際事務副校長、葉劍木國際長、顏嘉慧秘書及交流組朱心瑩組長參與座談。
- (六) 111 年 8 月 4 日，葉劍木國際長、顏嘉慧秘書、交流組朱心瑩組長及謝文彬約聘行政人員參加澳洲西雪梨大學線上會議，討論客製化課程。
- (七) 111 年 8 月 9 日，陳小雀國際事務副校長、葉劍木國際長、顏嘉慧秘書、交流組朱心瑩組長及謝文彬約聘行政人員參加西班牙阿爾卡拉大學線上會議，討論深化合作。
- (八) 111 年 8 月 15 日，國際處舉辦越南同塔大學雙聯學制線上會議，同塔大學 Ho Van Tong, 校長、吳品蓁理事長、阮英書國際長及本校陳小雀國際事務副校長、葉劍木國際長、顏嘉慧秘書、中文系周德良主任、國企系劉菊梅主任、交流組朱心瑩組長及楊鳳僊書記參與線上討論。
- (九) 111 年 8 月 25 日，葉劍木國際長、交流組朱心瑩組長及謝文彬約聘行政人員與美國加州州立大學諾斯里基分校社會及行為科學學院吳博修副院長進行線上會議，討論兩校交流。
- (十) 111 年 9 月 7 日，葉劍木國際長、交流組朱心瑩組長、交流組楊鳳僊書記與 SRM AP 線上會議，討論簽訂姊妹校事宜。
- (十一) 111 年 9 月 11 日至 18 日，葉劍木國際長參加歐洲教育者年會(EAIE)。
- (十二) 111 年 9 月 28 日，國際處交流組朱心瑩組長、楊鳳僊書記參加印尼泗水理工大學交換生線上說明會。
- (十三) 111 年 9 月 29 日，葉劍木國際長參加新墨西哥大學交流合作線上會議。
- (十四) 111 年 10 月 4 日，葉劍木國際長、交流組朱心瑩組長、楊鳳僊書記參加印度卡拉薩琳根學院 (Kalasalingam Academy of Research & Education) 線上會議，討論簽訂姊妹校事宜。
- (十五) 111 年 10 月 13 日，美國姊妹校天普大學在臺辦事處蔡宜玲執行長、陳可真專案經理蒞校舉辦雙聯學制說明會，本校陳小雀國際副校長、葉劍木國際長、交流組朱心瑩組長及約聘行政人員謝文彬及其學生約 28 人參與座談。
- (十六) 111 年 10 月 16 日至 22 日，葉劍木國際長參加越南人才合作培育媒合會。
- (十七) 111 年 10 月 18 日，陳小雀國際事務副校長參加德國波昂線上開學典禮。
- (十八) 111 年 10 月 21 日，國際處顏嘉慧秘書參加日本博多高中線上交流。
- (十九) 111 年 11 月 1 日，澳洲格里菲斯大學亞洲區經理 Sherman, Xia 等一行四人蒞校訪問，本校葉劍木國際長、顏嘉慧秘書及交流組朱心瑩組長參與座談。

### 三、參加教育展

- (一) 111 年 7 月 20 日，交流組楊鳳僊書記參加 2022 泰國臺灣高教暨華語線上教育展。
- (二) 111 年 8 月 19 日至 27 日，交流組顏秀鳳專員參加馬來西亞臺灣高等教育展。
- (三) 111 年 9 月 28 日，交流組楊鳳僊書記參加印尼 PEKA 高中線上教育展。
- (四) 111 年 10 月 22 日，交流組朱心瑩組長參加 2022 年越南臺灣線上高等教育展。

### 四、簽訂學術交流協議書

- (一) 111 年 5 月 18 日，與越南外貿大學 (Foreign Trade University) 簽訂學術交流協議書。
- (二) 111 年 5 月 26 日，與美國新澤西州立大學 (The College of New Jersey) 簽訂學術交流協議書。
- (三) 111 年 6 月 21 日，與立陶宛維陶塔斯馬格努斯大學 (Vytautas Magnus University) 簽訂學術交流協議書。

(四) 111 年 8 月 17 日，與美國西佛里達大學 (University of West Florida) 線上簽訂優華語計畫合約。

五、日文系擬與日本大谷大學更新學生交流協議，因協議書內容無異動，僅將交流起始日改為 2023 年，故無需提案請委員預先審議。

六、本校擬與波蘭姊妹校亞捷隆大學 (Jagiellonian University) 續簽學術交流協議書，因協議書內容無異動，故無需提案請委員預先審議。

七、本校擬與德國姊妹校慕尼黑黑大學 (Ludwig-Maximilians-Universität München) 續簽學術交流協議書 (含學生交換)，因協議書內容無異動，故無需提案請委員預先審議。

### 參、討論提案

提案一：廢止「淡江大學交換生清寒獎學金頒發要點」，提請討論。(國際處提)

說明：本要點因用字遣詞已不合時宜，擬廢止。

決議：通過。

提案二：新增「淡江大學來校交換生獎學金作業要點」，提請討論。(國際處提)

說明：

- 一、為優化交換生獎學金相關作業，促進本校國際化推展，擬新增本要點。
- 二、要點全文詳【附件 1(p.1)】

決議：通過。

提案三：本校擬與印度 SRM-AP 大學(SRM University - AP, Andhra Pradesh)簽訂姊妹校學術交流協議書及學生交換協議書案，提請討論。(國際處提)

說明：

- 一、SRM-AP 大學與本校姊妹校 SRM 大學同隸屬於 SRM Group of Educational Institutions。該校與 SRM 大學皆是由 Registrar 代表簽名，Registrar 非該校校長，但該校所有對外文件皆由 Registrar 簽署，基於對等原則，該校同意由本校國際副校長代表簽名。
- 二、該校簡介、學術交流協議書及學生交換協議書草案詳【附件 2(p.2~8)】。

決議：文字修訂後通過，詳【附件 19(p.102~105)】。

提案四：本校擬與印度卡拉薩琳根學院(Kalasalingam Academy of Research and Education)簽訂姊妹校學術交流協議書及學生交換協議書案，提請討論。(國際處提)

說明：

- 一、本校與印度費爾科技大學締結為姊妹校時，時任國際長為 Prof. Sarasu。Prof. Sarasu 現為該校學校國際長，積極尋求與本校合作。
- 二、該校簡介、學術交流協議書及學生交換協議書草案詳【附件 3(p.9~15)】。

決議：文字修訂後通過，詳【附件 20(p.106~109)】。

提案五：本校擬與巴拉圭發展學院(Instituto Dessarrollo)簽訂姊妹校學術交流協議書案，提請討論。(國際處提)

說明：

- 一、該校創立於 2001 年，位於巴拉圭亞松森，是一所學術機構，旨在在經濟、商業、金融、公共政策和可持續發展領域提供最高標準的教學和科學研究。該校於 2001 年在亞松森（巴拉圭）成立，最初是一所研究和職業培訓機構，並於 2006 年被國家法律承認為高等教育機構。該校使命是通過本科和研究生課程，培養一批具有高質量技術知識的領導者，以道德和社會責任為基礎，並擁有長期和專業的博士人員。該校課程由具有博士培訓 (PhD) 的學者制定，使每位學生都能獲得超越專業界限的教育。
- 二、該校簡介、學術交流協議書草案詳【附件 4(p.16~17)】。

決議：文字修訂後通過，詳【附件 21(p.110)】

提案六：本校擬與西班牙姊妹校格拉納達大學(Univerity of Granada)簽訂 Erasmus+ Programme Inter-institutional Agreement 協議書案，提請討論。(國際處提)

說明：

- 一、為使該校學生來本校研修交換可獲得 Erasmus 獎助學金，該校國際副校長 Dorothy Kelly 來信，希望與該校簽訂協議書。
- 二、協議書草案詳【附件 5(p.18~30)】。

決議：通過。

提案七：本校擬與阿根廷貝爾格拉諾大學(University of Belgrano)簽訂姊妹校學術交流協議書及學生交換協議書案，提請討論。(國際處提)

說明：

- 一、該校創立於 1964 年，位於阿根廷布宜諾斯艾利斯，為一所私立大學，教師人數約 810 人，學生人數 10,944 人(約 800 名國際學生)。該校有建築與城市規劃學院、法律與政治學院、經濟學院、人文學院、工程與計算機技術院、農業科學學院、語言和外國研究學院、健康科學學院及應用科學學院，為學生們提供學士、碩士、博士不同學位的專業課程，亦提供西班牙語培訓班給外國留學生。該校建校時間雖不長，但在國際活動方面積極與來自世界不同國家的高等教育機構建立合作關係、參加國際會議等項目。學術聲望：QS ranking #461、LatAm University Ranking #109、US News #402。
- 二、該校簡介及學術交流協議書及學生交換協議書草案詳【附件 6(p.31~36)】。

決議：文字修訂後通過，詳【附件 22(p.111~114)】。

提案八：本校與英國姊妹校愛丁堡大學(The University of Edinburgh)簽訂優華語協議書案，提請追認。(國



際處提)

說明：

- 一、本校與該校已於 111 年 8 月 19 日簽訂完成。
- 二、教育部推動「優華語計畫」，補助臺灣學校與歐美大學合作培育及選送華語教學人員，也鼓勵海外學生來臺學習華語。為執行此計畫，故與旨揭學校簽訂優華語協議書。
- 三、優華語協議書詳【附件 7(p.37~44)】。

決議：追認通過。

提案九：本校與斯洛維尼亞盧比安納大學(University of Ljubljana)簽訂姊妹校學術交流協議書及學生交換協議書案，提請追認。(國際處提)

說明：

- 一、本校與該校已於 111 年 9 月 21 日及 22 日簽訂完成。
- 二、外交部為促進歐洲學生來臺交流，推動「2030 雙語國家」政策之「臺歐連結獎學金」，本校為執行此獎學金故與旨揭學校簽訂姊妹校學術交流協議書及學生交換協議書。
- 三、該校簡介、學術交流協議書及學生交換協議書詳【附件 8(p.45~55)】。

決議：追認通過。

提案十：本校與越南西貢文郎大專學院(Van Lang Saigon College)簽訂姊妹校學術交流協議書案，提請追認。(國際處提)

說明：

- 一、台越經濟文化教育發展協會於 111 年 10 月 16 日至 10 月 22 日舉辦「2022 年新南向-越南人才合作培育之媒合會」，並媒合多所越南學校於訪問期間與臺方各校簽訂協議書，旨揭學校為其中一所。
- 二、該校協議書業經校長核准，並已完成簽訂。
- 三、該校簡介及學術交流協議書詳【附件 9(p.56~64)】。

決議：追認通過。

提案十一：本校與越南同塔大學(Dong Thap University)簽訂姊妹校學術交流協議書案，提請追認。(國際處提)

說明：

- 一、台越經濟文化教育發展協會於 111 年 8 月 15 日安排旨揭學校與本校線上洽談雙學位合作，並於 111 年 10 月 16 日至 10 月 22 日舉辦「2022 年新南向-越南人才合作培育之媒合會」期間安排兩校現場簽訂協議書。
- 二、旨揭協議書業與該校國際處確認協議書內容，已陳請校長簽名，並由國際長攜至越南。然同塔大學於簽訂典禮上建請本校更換協議書，並提供該校校長已簽訂之協議書，由本校國際長攜回。
- 三、該校簡介及學術交流協議書詳【附件 10(p.65~66)】。

決議：追認通過。

提案十二：本校擬與日本大阪公立大學(Osaka Metropolitan University)簽訂學術交流協議書及學生交換協議書案，提請討論。(國際處提)

說明：

- 一、該校為日本頂級公立大學，由姊妹校大阪府立大學與大阪市立大學於 2022 年 4 月合併而成。設有 11 個學院和 15 個研究科，學生總數約 16,000 人，是日本規模最大的公立大學。
- 二、本校與大阪府立大學(合併前之舊校名)協議書於 2022 年 9 月到期。該校建議 2022 年 4 月至 9 月維持原協議書內容，待到期後，再以新校名簽訂即可。
- 三、學術交流協議書及學生交換協議書草案詳【附件 11(p.67~70)】。

決議：通過。

提案十三：理學院化學系擬與印度喜夫南達大學(Shiv Nadar University)化學系簽訂學術交流協議書案，提請討論。(理學院提)

說明：

- 一、該校是一所私立研究型大學，成立於 2011 年。該大學設有 4 個學院：工程學院、人文社會科學學院、管理與創業學院、自然科學學院和繼續教育學院。該校在印度 84 所大學中排名第 56 位。
- 二、化學系為促進學生交流與推動國際化、促進雙邊的国际事務研究合作，積極與該校化學系簽訂學術交流協議書。
- 三、本案業經理學院 111 學年度第 1 學期第 1 次院務會議通過。
- 四、學術交流協議書草案詳【附件 12 (p.71~76)】。

決議：我校改由理學院院長簽署，協議書文字修訂後通過，詳【附件 23(p.115~117)】。

提案十四：商管學院擬與法國姊妹校里昂第三大學管理學院(iaelyon School of Management - Université Jean Moulin Lyon 3)續簽雙聯學制交流協議書案，提請討論。(商管學院提)

說明：

- 一、舊協議書期間為 2014 年至 2019 年。
- 二、本案業經 111 學年度第 1 學期教務會議(111.10.19)通過。
- 三、協議書草案詳【附件 13(p.77~89)】。

決議：通過。

提案十五：國際事務學院擬與美國德克薩斯州山姆修斯頓州立大學(Sam Houston State University)簽訂大三出國協議書案，提請討論。(國際事務學院提)

說明：

- 一、國際事務學院為促進學生交流與推動國際化、促進雙邊的國際事務研究合作，積極與美國德克薩斯州山姆修斯頓州立大學簽訂大三出國協議書。
- 二、大三出國協議書草案詳【附件 14(p.90~93)】。
- 三、本案業經國際事務學院院務會議 111 學年度第 1 學期第 1 次會議通過。

決議：通過。

提案十六：財金雙碩士學程獎助學生 9 名領取優秀學生獎學金案，提請討論。(經濟系提)

說明：

- 一、依「淡江大學暨昆士蘭理工大學交流基金設立及處理要點」辦理。
- 二、獎學金係由澳洲昆士蘭理工大學提供，鼓勵本校就讀之碩士生赴昆士蘭理工大學就讀雙聯學制或雙碩士，深化本校與該校及澳洲進行教學及學術交流。
- 二、每名學生獎助 5 萬元，申請獎助共新臺幣 45 萬元。
- 三、要點及獎助名冊詳【附件 15(p.94~95)】。

決議：通過。

提案十七：財金雙碩士學程獎助 111 學年度入學學生 8 名領取報考獎勵金案，提請討論。(經濟系提)

說明：

- 一、依「淡江大學暨澳洲昆士蘭理工大學財金全英語雙碩士學位學程報考獎勵要點」辦理。
- 二、每名學生獎助 1,350 元，申請獎助共新臺幣 1 萬 800 元。
- 三、要點及獎助名冊詳【附件 16(p.96~97)】。

決議：通過。

提案十八：財金雙碩士學程獎助 111 學年度入學學生 8 名領取研究生獎助學金案，提請討論。(經濟系提)

說明：

- 一、依「淡江大學暨澳洲昆士蘭理工大學財金全英語雙碩士學位學程研究生獎助學金申請要點」辦理。
- 二、每名學生獎助 1 萬元，申請獎助共新臺幣 8 萬元。
- 三、要點及獎助名冊詳【附件 17(p.98~99)】。

決議：通過。

提案十九：財金雙碩士學程申請使用系所獎勵金 6 萬元案，提請討論。(經濟系提)

說明：

- 一、依「淡江大學暨昆士蘭理工大學交流基金設立及處理要點」辦理。
- 二、為強化招生活動，吸引優秀學生報考就讀，提升學生學習成效，擬使用系所獎勵金支付相關費用。

決議：通過。

提案二十：商管學院經濟系兼財金雙碩士學程林彥伶主任等 3 人赴澳洲昆士蘭理工大學(Queensland University of Technology)及昆士蘭大學(The University of Queensland)學術交流及訪視學生，申請經費補助案，提請討論。(經濟系提)

說明：

- 一、依「淡江大學暨昆士蘭理工大學交流基金設立及處理要點」辦理。
- 二、為加強與澳洲大學的學術交流，擬赴昆士蘭理工大學研議合作交流及昆士蘭大學經濟學院討論雙聯學制之合作案。
- 三、預計 111 學年度第 2 學期安排 9 天行程，探訪淡江大學暨澳洲昆士蘭理工大學財金全英語雙碩士學位學程及昆士蘭大學雙聯學制在該地就讀之學生，表達本校關懷之意。

四、依要點第三條第三款，提撥基金 32%的金額補助本校推展與澳洲教育及學術交流所需，故申請補助 3 人機票、簽證、住宿、生活補助共約新台幣 32 萬 6,122 元，預算表如下表。

項目	日期	地點	台幣	計算方式
機票	111 學年度 第 2 學期	台北<-- -->澳洲	120,000	40,000 元*3 人=120,000
簽證 (觀光簽)			3,000	1000 元*3 人=3,000
日支額	111 學年度 第 2 學期(9 天)	澳洲布里斯本	203,122	251 美金*3 人*8.3 日*32.5 =203,122 (匯率暫以 32.5 估算)
總計			326,122	

決 議：通過。

提案二一：「淡江大學優秀境外學生入學獎學金頒發要點」部分條文修正案，提請討論。(國際處提)

說 明：

一、為提升獎學金效用，擬活用獎學金名額。

二、「淡江大學優秀境外學生入學獎學金頒發要點」修正草案對照表如下：

修正規定	現行規定	說明
<p>四、本校所設優秀境外學生入學獎學金項目及名額如下(獎學金名額以當年度招生簡章公布之名額為準，<u>各項獎學金名額得流用，流用名額依獎學金之金額計算</u>)：</p> <p>(三)優秀碩博士班外國學生入學獎學金(26名，理工學院、<u>全英語碩士學位學程及全英語碩士班</u>每系2名，各系名額得流用)</p>	<p>四、本校所設優秀境外學生入學獎學金項目及名額如下(獎學金名額以當年度招生簡章公布之名額為準)：</p> <p>(三)優秀碩博士班外國學生入學獎學金(26名，理工學院<u>及</u>全英語碩士學位學程每系2名，各系名額得流用)</p>	<p>1. 新增<u>各項獎學金名額得流用，流用名額依獎學金之金額計算</u>。</p> <p>1. 刪除<u>及</u>。</p> <p>2. 新增<u>、</u>。</p> <p>3. 新增<u>及全英語碩士班</u>。</p>

三、修正後全文詳【附件 18(p.100~101)】。

四、本要點業經淡江大學境外生獎學金審查委員會 111 學年度第 1 學期第 3 次會議通過。

決 議：通過。

肆、臨時動議(無)

伍、散會(13時30分)

## 淡江大學員工福利委員會 111 學年度(第 49 屆)第 1 次委員會議紀錄

時間：民國 111 年 10 月 27 日(星期四)中午 12 時 10 分

地點：淡水校園驚聲國際會議廳(與台北校園同步視訊)

主席：蕭淑芬主任委員

紀錄：胡麗嬌

顧問：林宜男人資長

出席：各委員(詳簽到單)

### 壹、主席報告

各位委員、台北及蘭陽校園的委員，大家午安！

本人很榮幸再次當選員福會主任委員，繼續為同仁服務。本學年度因業務需求，各組幹事名單重新調整，並於 9 月 21 日召開幹部會議，討論本屆活動計畫及工作分配，相關事宜請各委員同意追認。

感謝活動組同仁鼎力相助，在短時間內完成 111 學年度第 1 學期才藝活動開班事宜，本學期共開 7 班。為鼓勵同仁走出戶外、享受大自然，11 月 12 日特舉辦「苗栗休閒一日遊」活動。

### 貳、顧問致詞

感謝蕭主任委員過去經歷二屆共四年，投入員工福利委員會為大家服務；本屆再次勇於承擔任務，希望在各位委員一起共同努力下，能為同仁謀取更多福利，營造一個更加快樂幸福的工作環境。

建議以後幹部皆能由委員間選任，以實際行動投入員福會的工作，如此當可發揮更多實質效益。例如，本屆職能福利組樂組長同時擔任總幹事兼活動組組長，身兼數職。因此，建議未來得修正員工福利委員會設置辦法，藉以讓幹部能更順利產生。

### 參、報告事項

#### 一、上次會議決議案及指示事項執行情形

改選會議改選員工福利委員會主任委員(111-112 學年度)。

執行情形：由蕭淑芬委員當選。

決定：同意備查。

#### 二、上屆會議通過調降業務組及活動組零用金額度，自 111 學年度起減半，業務組改為 1 萬元、活動組改為 3 萬元；兩組已於 9 月 23 日繳回出納組，並完成手續。

#### 三、110 學年度核發住院慰問金 16 人，計 32,000 元整。

### 肆、討論事項

提案一：員工福利委員會 111-112 學年度各組幹事名單，提請追認。

說明：

一、依員工福利委員會設置辦法第 6 條：「本會置總幹事、副總幹事各一人，秉承主任委員之命，綜理本會經常業務，下設幹事若干人，並視業務需要得分組辦事，組置組長，均由主任委員提請委員會議通過聘任之」。

二、各組幹事名單如下：

(1)總幹事：樂慧嵐（兼業務組組長）。

(2)業務組幹事

組長：樂慧嵐。

幹事：胡麗嬌、謝惠莉、莊雯麗、蕭均惠。

(3)活動組幹事

組長：李麗君。

幹事：張瓊如、黃麗徽、黃慶文、趙曉雯、廖中天、鄭松棻、高素芬、陳芷娟、藍郁婷。

(4)會計組幹事：陳澄安組長。

(5)出納組幹事：李秀蕙組長。

(6)稽核組幹事：黃祖楨組長。

決議：通過。

提案二：員工福利委員會 111 學年度福利部分預算表(詳附件 1)，提請追認。

說明：

- 一、自 97 學年度起本會福利金由人力資源處編列「福利支出」預算項下，以彰顯本校對同仁之福利支出。
- 二、援例編列之福利金，將用於歲末聯歡會摸彩金、歲末聯歡會活動費、住院慰問金、經常費、雜費和活動費，本學期自 111 年 8 月 1 日起陸續辦理各項活動執行相關預算。

決 議：通過。

提案三：員工福利委員會 110 學年度收支表及資產負債表(詳附件 2)，提請同意。

決 議：通過。

提案四：111 學年度第 1 學期活動組經費預估表(詳附件 3)，提請同意。

決 議：通過。

提案五：111 年度指南汽車客運股份有限公司捐款，補助該年度歲末聯歡會點心費新台幣 5 萬元，提請討論。

說 明：旨揭經費動用，依程序須經會議提案討論通過。

決 議：通過該款項由主辦單位統籌運用。

提案六：擬請成立員工福利委員會 111-112 學年度審查校外優惠專案小組。

說 明：

- 一、員福會審查校外優惠專案小組權責為決定並授權是否受理校外各項優惠活動。
- 二、成員為主任委員及主任委員邀請適合委員(6 名)擔任之。

決 議：本屆審查校外優惠專案小組，主任委員蕭淑芬為當然成員，推選委員 6 名分別為：卓美玲委員、陳俊男委員、吳建鋒委員、王貞靜委員、張慶國委員及蔡錫勳委員。

#### 伍、臨時動議(無)

#### 陸、主席結論

感謝人資長及各位委員的支持，使會議得以順利進行。本會設有住院慰問金，實質關懷同仁；才藝班課程讓同仁得以舒緩壓力，未來希望能更活化才藝班課程內容，讓大家更健康、快樂。謝謝！

#### 柒、散會(下午 12 時 40 分)

## 淡江大學 111 學年度新任系所主管研習會會議紀錄

時間：111 年 8 月 10 日(星期三)上午 9 時至下午 4 時

地點：淡水校園驚聲國際會議廳

主席：許輝煌學術副校長

紀錄：陳淑如

列席指導：葛煥昭校長

出席：教務長、學務長、人資長、新任系所主管

列席：行政副校長、國際事務副校長、相關教學一級單位院長、人力資源處職能福利組組長及相關工作人員

邀請出席：專題報告人員(詳簽到單)

### 壹、主席致詞—許輝煌學術副校長

校長、副校長、院長及今年新任系所主管，大家早安！

對各位主任真的非常抱歉，由於 covid 19 疫情仍尚未趨緩，所以今年還是與去年一樣沒有辦法去蘭陽舉行兩天一夜的行程。聽說有些主任還蠻期待蘭陽的行程，而且在座主管也還有不少的人沒去過蘭陽校園，剛才突發奇想—如果取得校長的許可，建議在寒假期間安排這兩年新任的系所主管到蘭陽校園實地參訪。蘭陽校園對學校的發展是蠻重要的，很值得大家去深入探訪。

歡迎各位主任加入行政團隊！今日有 11 位新任的主任(包括通核中心主任)參與研習會，因系所主管在行政團隊裡面扮演非常重要的角色，所以研習會安排校長、副校長及所有的院長，還有教務長、學務長及人資長參與，一級主管(含以上)比新任主管人數還多，看到這個陣仗，可以瞭解學校對這個活動真的是非常重視。系所主管是第一線要去面對老師與學生，希望透過今天的研習活動，大家可以對於自己的角色有比較清楚的瞭解，進而發揮日後的功能！

今日的活動除了業務報告及經驗分享外，也希望大家可以互相交流認識，學校在推動行政事務的時候，其實需要很多橫向的聯繫與溝通，所以今日的議程也做了相關安排，感謝工學院兼 AI 創智學院的李宗翰院長與我們談 AI；張德文稽核長與我們分享永續發展相關議題。另外邀請到包正豪院長與鄭欽樞主任，分別進行資深院長、資深系所主管經驗分享。本人保留多一點的時間在下午的綜合座談，整天我都會留在這裡跟大家在一起參與全程活動。接下來我們就邀請葛校長來給我們指導與鼓勵，謝謝。

### 貳、列席指導致詞—葛煥昭校長

研習會主席許副校長、林副校長、陳副校長、各位主管及各位同仁，大家早，剛剛蠻訝異還有許多新任系所主管沒去過蘭陽校園。自 2005 年蘭陽校園第一屆招生到現在已經 17 年了，實際上從籌備階段我就開始參與，2001 年擔任學務長時還到蘭陽校園植樹，至今已經 21 年了。在疫情未發生之前，新任主管研習會都在蘭陽校園舉行一天半的活動，早上在蘭陽校園建邦國際會議廳，下午到飯店開始下午茶，晚餐後是卡拉 OK 聯誼，第二天還有一個簡單的專題報告及綜合討論，中午用完餐兩點左右結束回台北。

去年因疫情嚴峻改為一日行程在驚聲國際會議廳舉行，今年以來每天還有 2 萬多例確診，考量疫情未趨緩不要冒風險，所以今年新任系所主管研習會還是在淡水校園驚聲國際會議廳舉行，希望大家能夠保持輕鬆愉快的心情來參加研習會。今天仍然安排教務處、學務處、人資處等跟系所相關的單位做業務報告，也安排以本校重點發展目標為議題的兩個專題報告：AI 跟永續發展，其中 THE 泰晤士高等教育大學影響力排名，最重要就是談永續發展，是以永續發展的 17 項指標來作為評比。希望今天所有參與研習會的主管均能有所收穫，對學校有更多了解，在未來幾年能夠扮演稱職的系所主管角色。

大學的主體是系所，這個道理很簡單，因為學生、老師、課程都在系所，只要系所辦得好、有特色，大學就會有良好的績效。系所主管扮演關鍵角色，每個系所是一個小王國，新任系所主管來研習營找到共識，回到系所後要好好思考，如何去管理一個系所，用心讓每個角色發揮功用，帶領團隊一起前行。承擔系所主管工作 IQ 和 EQ 很重要，系所主管在大學裡當教授，絕對具備足夠的 IQ，還要學習高 EQ 處事態度，能圓融的待人接物，才能有效領導，高 EQ 管理有很多要素，第一項要素就是高度的服務熱誠，簡單來講就是要有驅動力，具有一顆熱誠的心、有為系所服務的榮耀感，系所務發展絕對會有成效。擔任系所主管不能盲目亂衝，如果方向弄錯了，衝再快也沒用。106 學年時送給當時主管看的書「Thank You for Being Late, 謝謝你遲到了」。內容提到因為主角約好的人遲到了，所以他趁等待時間好好的去思考。當系所主管的人很重要是要多多思考，把未來發展方向和目標認真琢磨清楚，再開始全力推動系所事務。

因校務發展、系所務發展有持續性、延續性，每一年系所主管研習會，都會提出 4 個對於系所務發展重點工作項目。第一當然是「招生」，今年招生名額 39,000 多人，去選填志願只有 25,000 多人，已經確定會有 14,000 多個以上的缺額，這些缺額大部分會分散在私立大學，過去幾年放榜的時候我們是滿招，接下來再看學生註冊率。今年對於招生來講可以說從過去至今情況最惡劣，以後恐怕還會更險峻，招生名額遠大於填志願的考生人數，是以前從來沒有發生過，所以招生人數對於私立大學絕對是越來越

重要。昨天晚上參加私校協進會的理監事會議，各校校長都非常擔心，現在少子化對招生影響一定越來越大，本來最危險的一年是 117 年，從出生到念高中畢業 18 歲，117 年減 18 年，民國 99 年出生的嬰兒數量是創歷史新低的，因為嬰兒少已經確定，這是不能逆轉、改變不了的事實。嬰兒出生率每年創新低，所以特別提醒各位，招生對我們私立大學永遠都放在第一位。8 月 12 日放榜之後系所主管務必要派系上老師，一定要跟考生或是家長密切聯繫，教務處也是有一些基本的方法跟策略提供給各系所參考，去年本校 99.86 的註冊率，這個一定要請在座大家一起努力。

第二個是「積極參與各類型計畫」，系所務發展一定要結合學校重要計畫，首先是每 5 年一期的校務發展計畫、高教深耕計畫，現在剛好是在銜接期，目前是 107 年到 111 年，再過來就是 112 年到 116 年，系所務發展一定要配合學校的校務發展計畫跟高教深耕計畫，當然還有很多重要的計畫，像 USR、教學實踐研究計畫、科技部大專生研究計畫等，過去 4 年在何副校長的帶領下表現得非常好，希望之後的表現能夠維持。當然還有很多校級、跨院級計畫，基本原則是只要學校能夠符合申請門檻條件，政府計畫都要提出申請。不管是科技部、教育部、經濟部或者其他單位的計畫申請訊息應該轉知所有老師，政府相關的計畫案，至少要到學術副校長去簽核，有的計畫是要跨院，學術副校長才可以和院長討論。這一方面過去兩年我們表現得非常好，校級、跨院計畫有好幾個在進行，各類型計畫因為都是屬於競爭型計畫，所以要計畫夠好、有內容才申請得到。

第三點就是過去幾年的發展如果把它歸納就是雙軌轉型和永續發展。雙軌轉型 A 軌跟 B 軌的基礎都是數位轉型，數位轉型就以 AI 為代表，包括 VR、AR、NFT、元宇宙、

物聯網全部都是，未來還不斷會有新的東西，科技發展是最迅速指數型成長的，智慧科技以 AI 為代表。蘭陽校園已獲教育部核准的精準健康學院就是智慧加健康照護，利用科技作 B 軌轉型。

我們的 slogan 是 AI 加 SDGS 等於無限大。在座所有人皆有個人專業，結合 AI 好好的加以運用，不管你在哪個專業，都可以達到 B 軌轉型，B 軌轉型就是你要創新市場、創新商機。所以原來專長是做什麼，現在多一個選擇，比如商管學院經濟系現有在做的漁菜共生，循環再生、循環回收再利用，就是永續發展，還成立隸屬院級的永續相關中心，大家可以多朝這方面想想去找什麼共生會跟永續有關。比如說汽電共生，因為生產的過程中本身會產生熱氣，廢的熱氣以前就是污染，現在把這個廢熱氣回收再利用，帶動發電機產生電能，電再用來生產製造叫汽電共生，就是回收再利用循環經濟。所以永續發展對於企業來講最重要就是減碳，企業社會責任大家很早就做，永續發展 17 項目標最重要的就是減碳。想想看如果因為思考到永續發展，往可以減碳上面去思考，就會多一個不同的市場，也可以為地球環境盡一份心力。

我再舉個例子，我們常常講地方創生，不是只跟社會責任有關，這跟永續發展都會有關係。講一個最簡單的例子我們文錙藝術中心張炳煌先生原來是寫傳統的書法，現在跟 AI 結合以後先數位化再智慧化，把大陸、東南亞及日本市場都打開了，而且加上 AI 數位的功能以後，功能比原來大了上千倍上萬倍，還因此產生新市場。原來傳統的寫毛筆，教學不方便，現在數位化後倒回去要帶什麼畫什麼都可以，接著外面也有很多公司跟他產學合作，所以就有了新市場。以前是沒有這個機會，所以地方的文史藝術當然可以跟 AI 結合，這就是給你新商機，以做生意來講你會有新市場、新商機。在以前就是傳統的書法，怎麼可能會想到郭台強的科技公司會主動來找學校合作，用傳統的內容進行產學合作，在學校來講就是 B 軌轉型。所以大家想想看，當你做研究或計畫去思考到 AI 還有永續，可以讓你創造出非常多新的產學合作或教學型態，甚至研究計畫都可能。歷史系可以跟人工智慧學系、資訊工程系跨領域合作，大家絕對可以合作。永續發展這 17 項目標無所不包、無所不涵，所有的科技領域都會被涵蓋在這 17 個項目之下。系所可以自己去看永續發展 17 項目標，哪一個能夠把它當作重點工作，多思考一下永續發展，除了原來的研究和教學現在多加一項永續發展。AI 同樣也是很奇妙的，沒有任何一個不能跟 AI 合作，電視上廣告每一樣都叫智慧，沒有一個領域不能跟 AI 合作，所以 AI 跟永續發展是涵蓋所有東西，跟任何一項都可以有關，不管哪一個系所都可以往這兩個方向去思考。

第四點是「全員參與」，特別跟系所主管提醒系所務重點工作要大家一起來做，一個人再厲害、再認真，如果只靠你一個人單兵作戰，系所沒辦法經營得很好，如果老師都不配合，單靠一個人的力量是有限，有時候也需要助教、行政同仁、學生還有系學會，要全員參與。系所主管是關鍵角色引導全系所務重點工作，要會領導及高 EQ，把系上重點工作平均分配，讓大家一齊參與系所務發展，否則事倍功半也不見得有好的成果，績效恐怕也比不上別人。

系所務重點工作很多，如剛剛提到招生也可以由老師負責，另外募款也很重要，特別提一下募款，很多系所可能已經募到很多金額，但不能把學校當銀行將錢存著。希望各位主管如果系所有募款，要好好規劃善用募款讓系所能夠有更好的發展，這才是有用的。所以募款並妥善運用絕對是一個很重要的重點工作，不是光一個系主任去募款，希望老師也能夠幫學校募款。

非常多的重點工作，包括產業合作，希望老師也能夠參與國際化推動，國際交流不能停頓不進，現

在雖然還是 3+4，但暑假期間非常多的老師都出國，別的國家早就都解封了，韓國、歐洲各國不用隔離進出大家都鬆，因疫情已停了兩年半跟姐妹校來往，不能太久都沒有國際交流，所以出去是勢在必行，現在已經準備要開始出國了，如不做就比不過日本、韓國了。全系老師都要參與系上重點工作，大家可以分配一下，主管才可以顧及每個面向周全一點，否則你想一個人做，抵不上另一個有七、八個老師很認真幫忙，很多工作都是系上重點工作，一定要全員參與。

整體而言，我們的重點工作就是 AI 加 SDGS，簡單來講就是跨領域。跨領域是給老師多一個研究或產學合作的教學環境，協同教學對學生也有很大的好處，不管是 AI 還是永續發展，都可以跟任何科系去跨領域合作。對於老師絕對是提供多元選擇的機會，不但讓你的研究或產學合作變得更好，又對地球有一份貢獻，也為永續發展盡了一份力量。永續發展跟 AI 有非常大的關係，減碳很大一部分是靠 AI。各種企業它的製程大部分都是靠 AI 在幫忙，所以能夠減碳很多，以上兩個重點工作各自獨立，但是卻又密切不可分。很簡單的跟各位報告，也祝研習會圓滿成功，大家平安健康快樂，謝謝！

### 參、相關業務報告(詳附件)

- 一、教務處業務報告(蔡宗儒教務長)
- 二、學生事務處報告(武士戎學務長)
- 三、人力資源處業務報告(林宜男人資長)

### 肆、專題報告(詳附件)

- 一、AI 與 AI+在數位轉型與創新之應用(工學院李宗翰院長)
- 二、2022 年泰晤士高等教育影響力排名與校級計畫推展(品質保證稽核處張德文稽核長)

### 伍、經驗分享(詳附件)

- 一、資深院長經驗分享(國際事務學院包正豪院長)
- 二、資深系所主管經驗分享(外交與國際關係學系鄭欽模主任)

### 陸、新任系所主管綜合座談及心得分享

#### 主席引言 許輝煌學術副校長

兩位副校長、院長、教務長、人資長及各位新任系所主管，最後將進行意見交流了。一整天下來大家聽了好幾場的演講及業務報告，可能現在大家腦子裡面有一點 information overload。建議之後有時間的話自己再整理一下，今日得到的相關資訊應該對於大家擔任系主任、通核主任是有所幫助。上午只做了簡單的開場，就把時間給校長。在開始讓各位發言之前請容許我簡單地跟各位分享擔任系所主管的重點如下：

第一系所主管有兩個角色：一個是 manager 角色，在系辦公室要如何順暢地運作常態性的系務工作，可以讓助教、助理有效率處理一般的行政事務。第二個角色就是 leader 的角色，建議各位系主任要期許自己扮演好這個重要角色，空下一點時間來思考系所的未來發展重點，處理業務的優先順序，千萬不要瞎忙，讓時間管理更有效率。

有關今日上午校長特別指示提點之處：一定要有目標方向，讓自己有足夠的時間來做思考，千萬不要把自己搞得很忙。接下來除了日常行政工作，教學及研究業務仍需持續執行。再來就是要注重自己的身體與心理的健康，誠如之前董事長在擔任校長時，特別推行一人一運動，尤其呼籲校內主管要養成運動的好習慣。我個人也是非常喜歡運動，常常告訴大家運動治百病與紓解日常的壓力，在此要特別再次提醒大家，在接任行政主管時，不可忽視自己的身心靈健康，否則會得不償失！

另外，上午校長特別提到擁有高 EQ 特質也是很重要的。剛才鄭主任說當主任是做功德，我更覺得是一個自我的修煉，年輕的時候當系主任，當時脾氣也是不太好，個性也是很急，可是你要記得當系主任就是當家，當家的人絕對不能帶頭鬧事，不管老師們有再多不合理的要求，學生或家長們有再多奇怪的講法都要耐住性子並秉持高 EQ 面對，仔細聆聽與智慧解決事情。我記得當系主任的時候多次系助理匆匆忙忙跑來好像非常緊急跟我講，主任這個事怎麼樣、那個事怎麼樣，我第一件事都跟她說沒問題，我們會想辦法，就是說當家的人更應該要沉著穩住。

再來還有上午提到的招生問題，面對這波少子化的嚴峻考驗，其實師資更是相形重要，如果我們有好的老師與教學環境，自然而然就可以吸引到好的學生優先就讀本校。尤其我們是一個傳統的老牌學校，陸續都會有老師退休，所以主任們要去思考，怎麼樣去增聘新的、好的師資進來，這是主任們要非常關注的一件事情。

最後再分享一下上午學務長幫我做的廣告，說我當系主任的時候，發明了資工週報。在此跟大家說明，大家其實不要把它想成要花很多時間處理，就只是有幾個重點，第一個是用條列式公告訊息，而且每個禮拜每次通常只有公告 3 點至 5 點，每個禮拜天晚上或禮拜一早上固定時間，我就會將週報發給全



系的教職員。為什麼我要做這個事情呢？因為溝通非常的重要，學校或系上如果有一些重要的政策活動，甚至你個人有一些重要的想法，要跟老師們溝通，絕對不能等到系務會議，應該是平常就要讓大家知道。一開始我也不知道，我寫些訊息，系上老師們會不會看，有一次有資深老師問我是否都請助理幫忙打字？因為我打字速度還蠻快，所以不必假手他人，當時透過這個方式去跟老師們溝通，寒暑假的話大概就會兩三個禮拜才發一次。所以當了四年系主任，我記得發了 150 則左右週報。因為我有編號 Number One number two 連到 150，後來接我之後的兩任主任，他們也都照著做，但經統計好像沒有我發的訊息多。

補充說明，除了資工週報，我還做了一件事叫做咖啡時間。平均大概一個月會選一個下午，然後我自己去買精品咖啡豆，利用系上的咖啡機，搭配助理買比較好的甜點。訂一個時間，邀請系上老師們閒聊，我自己也會參與其中。我們系算是大系大概有 25 個老師，人多的時候也許 14、5 個出席，人少的時候也許只有 3 個，可是無所謂，我就坐在那邊等著老師來一起喝咖啡聊天，老師有些也是來來去去，來坐一下要上課離開，我等一下又有上完課的老師過來，通常我會跨兩節的時間。我也不會整個學期都安排禮拜二，因為那個時間可能有些老師就是有課。我做這兩件事是告訴大家非正式溝通的重要性，有時候真的要透過聊天，才可以知道一些事情，這些絕對是開系務會議沒辦法做到的。

非常感謝林副校長與陳副校長兩位又回到會議的現場，當然也請各位多多發問，問一下他們問題。各位主任時間有限，我們只剩下 40 分鐘，所以大家不要客氣，通常一開始都沒有人發問，到後來又都欲罷不能。請大家踴躍提供寶貴意見，互相交流也請儘量發言。法文系徐鵬飛主任與我們分享交流一下。

#### 法國語文學系 徐鵬飛主任

我不曉得該不該在這場合問這個問題，就是有關兼任老師，因現在學校訂了每個兼任老師只能授課 4 個小時的規定。以前是可以上 6 個小時的課，造成了聘兼任老師時發生一些困難，因為有很多人 6 小時願意聘任，改為 4 個小時後聘任意願不高，不曉得學校在這一方面的做法，謝謝！

#### 主席 許輝煌學術副校長答復

謝謝徐主任的提問，據我了解聘兼任老師這些規定，對主任們來講可能會是一個很大的挑戰。我自己也當過系主任，知道各系聘用兼任老師已經很不容易。學校這樣的規定，其實好像也是不得不的做法，剛剛看到人資長報告，瞭解本校人事經費佔學雜費收入的 90% 已經非常的高，記得 20 幾年前剛開始教書的時候，當時我任教學校的人事費佔學雜費 80% 左右，就很嚇人了，沒有想到今天我們學校已經到 90% 大家知道聘用一個專任老師，它的成本本來就是比兼任老師要高非常多。可是我們又必須去滿足生師比的要求，所以只能多聘兼任老師，在課程未增加下要多聘兼任老師，造成每一個兼任老師上的課就會少一點，基本的概念應該是這樣。是不是請人資長還是教務長再補充一下。

#### 人力資源處 林宜男人資長答復

為了解決生師比問題，上學期已跟行政副校長及各院院長、體育長總共開了 6 場會議，期望能多聘兼任教師。同時，為了維持教學品質，一併將專任教師校內超支鐘點、兼任教師鐘點費往下調降。本校聘兼任教師，基本上應以有專職的教師為優先考量。原則上，聘任專兼任教師對教學考量不同，兼任教師應以實務經驗為主，而非僅是以教學作為聘任之考量。若各系所專兼任比例已達 1 比 1.25，且兼任教師可認列比例已達 1/3 比例上限，及系所仍有剩餘學分，或許在此例外情形下，可以專簽經過校長核准，但原則上仍以一學期或一學年為限。例如，英文系就是經過專簽核准。現學校已修正專任教師超支鐘點、兼任教師鐘點費條文，所以還是應遵守相關之規定。不過，人資處會隨時考量相關條文之必要性，適時地提出最適切之條文修正建議。

#### 主席 許輝煌學術副校長

謝謝人資長，教務長有需要補充嗎？

#### 教務處 蔡宗儒教務長答復

因為這是我新接任的職務，在我上一個職務院長任內其實也請示過現在的行政副校長及人資長，就我個人的解讀如果有不是很妥當的地方，再請行政副校長補充，目前我個人的理解這個部分是因為在專兼任最佳化的人數還沒有達到之前又要去滿足 1:2.3 的一個規定，我的解讀應該是一個比較彈性的權宜的做法，誠如人資長剛才報告的，隨著時間的遞移，應該會找出一個更屬於更適合我們的一個平衡點。今天就我個人在前一個工作的經驗，覺得學校現在最大的困難是在專任沒有減少之前又需要聘大批的兼任，所以課會挪不出來，到底怎麼樣才是專任的一個合宜數字，這個恐怕也要容我們在下一個學年甚至在這個學期末之前可以有一個比較好的一個依據跟準則，後續也會再跟人資這邊做討論，去做一個分析跟運算，隨著時間的遞移，應該可以慢慢達到一個比較合宜的數字，學校今年訂這個法則，是不得不的一個做法，現在因為這個限制底下，如果未來整個專兼任可以找到一個比較好的比率，符合每系專兼任人數的一個損益點，那時候學系就比較不會有這樣子的限制，這是我個人的理解，如果有不妥的地方，再請副座做補充以上，謝謝！

**行政副校長室 林俊宏副校長答復**

因為各院的情況不太一樣，所面臨到的問題也會不一樣，比如外語學院、國際學院的問題不同，所以當初召開 6 場說明會，是個別學院分開討論與說明，也因此系主任所談的，在院跟院之間會不太一樣。人資長跟教務長剛才已經說明的很清楚，針對他們所做的回應如果還有疑問的話，本人或院長可以再進一步說明。謝謝！

**主席 許輝煌學術副校長**

好，謝謝行政副校長。各位主任，有沒有其他的問題？物理系莊程豪主任。

**物理學系 莊程豪主任**

大家好，我是物理系莊程豪，剛接任主任對學校行政事務仍在熟悉中，剛剛也聽到一些資深前輩副座、院長的經驗分享。有幾個問題想請問，第一個就是空間上面的問題，我們學院有蠻多的博士後如科技部聘任的博士後，有些老師跟我們反應博士後是沒有辦公室的空間，還有像我們有一些跟國外的姊妹校，或學海的一些訪問的學者及學生如果沒有空間，我們也不曉得如何安置。因為我也是尖端學程的主任，因尖端只有一個系辦公室，大部分的學生到處亂跑、亂轉，可能在我們科學館或者在化學館跑來跑去，其實我一直覺得在尖端這邊帶學生有點吃力，因為學生沒有向心力，等一下我想理學院施院長可以幫忙補充，所以我一直想要跟院長或是副座這邊申請，看有沒有有一些學生專用的空間或自習室，至少我們找學生也比較好找，也比較有向心力，以上是我的問題，謝謝！

**主席 許輝煌學術副校長**

謝謝莊主任，理學院施院長有要先回應嗎？

**理學院 施增廉院長答復**

主席、各位同仁大家好，其實我們也有會同總務處去看科館的狀況，希望能夠改善夾層的問題，因為夾層真的只比貧民窟好一點而已，但每次申請修繕，學校都因經費有限排擠了我們，在薛主任當主任的時候也已經規劃，當時我們也願意將科館有部分教室釋出，跟學校換空間幫我們整理，但因經費都窒礙難行。如果有去看那夾層真的很矮壓迫感很重，如果空間擠不出來至少應美化一下，說難聽一點我不好意思給人家坐，這是一個問題。長久以來對於尖端的學生，我覺得真的對不起人家的父母。學生進來沒有空間給學生他們聚集。相對於學習上他們又是弱勢，覺得我們應該要多花點時間去照顧這些學生，雖然如此物理系長久以來仍然做得很好，他們有很多的博士後和學生，應該要給他們一個好的空間。所以下次有經費的時候，是否可以將理學院科博館修繕排第一順位，謝謝。

**主席 許輝煌學術副校長**

謝謝施院長。

**行政副校長室 林俊宏副校長答復**

謝謝施院長、莊主任。理學院空間的問題，建議由院長召集系主任及總務處一起去現場看一下並開會討論，再來研議下一步該怎麼做。謝謝！

**主席 許輝煌學術副校長答復**

麻煩行政副校長會同總務處同仁，再去想想解決辦法。今天大家接收了這麼多的資訊，還有沒有其他主任有意見或想法要分享給大家，例如有聽到哪一個重點或自己特別有同感，也可以分享一下。我只好來點名，大家想講什麼都可以。今日與會有一位主任是比較特別的就是通識與核心課程中心的戴主任。是不是請您發言一下，因為通識與核心課程中心沒有直接面對學生，與其他系主任不太一樣，就您上任以來不知道對您的工作或者今天所聽講的內容有沒有什麼想法可以與大家分享？謝謝！

**通識與核心課程中心 戴佳茹主任**

因為才上任幾天，目前還在努力學習中。

**主席 許輝煌學術副校長**

今日一整天聽下來真的是 information over loading，不過我個人也是收穫滿滿，大家知道我留職停薪借調 3 年半時間，回來就接任學副，繁雜瑣事亟需深入瞭解，今日剛好聽幾位包括教務長、學務長及人資長的報告，知道了不少事情。我們也非常感謝教務長，教務長今日全程都待在這裡。接著點名工學院的主任，電機系施鴻源主任。

**電機工程學系 施鴻源主任**

副座、兩位副校長、各位院長、同仁，大家好，我是電機系施鴻源。我上任到現在一個禮拜多，誠如剛剛大家說的待辦事項已經有多到十幾項了，每天都有新的待辦，處理速度永遠都跟不上增加的速度，今天只是小小請問兩個問題，第一個問題是有一些國立學校會有副系主任編制，不清楚只是掛名還是另有加給，我們學校不知道有沒有這種考量。第二個問題是上一任主任跟我交接時講了很多，也給我一堆資料，但個人一直不好意思問他比較疑惑一點是關於經費上面，主任是不是有什麼樣經費或 resource 是可

以自由運用的。以上是我的問題，謝謝！。

**主席 許輝煌學術副校長**

好，針對電機系施主任的問題，不知道有沒有院長願意來回應一下。麻煩施院長。

**理學院 施增廉院長答復**

我回應一下，我知道臺大是有副系主任，以化學系而言這屆副系主任等於是下一屆主任的人選，主要是因為臺大化學系主任有一個規定是三年一任，而且每一個人都要被輪到，臺大副所長是有加給但錢比較少，但臺大的院長、所長及主任加給的錢聽說是一樣的，所以在淡江當院長加給比較多是比较好的。

**主席 許輝煌學術副校長**

不過剛剛包院長也有分享，在淡江開會最多的是院長。我們要不要請國際事務副校長發言，分享一下您個人的經驗。

**國際事務副校長室 陳小雀副校長**

謝謝副座給我這個機會發言，剛剛進來的時候聽到鄭主任分享資深主管的一些想法，多年前我自己也曾經以資深系主管的身份，所長跟院長的身分分享過，我們都是從不知道怎麼當主管到後面有越來越多的經驗，因有大家的傳承，所以可以工作做得很好，剛剛施院長提到說有些學校系上有副主任，院長之外還有副院長，就像北京大學，他的正院長之外，還有三四位副院長，每個學校的做法都不太一樣，因接掌國際處比較久，就引國外的經驗，國外也有類似這樣制度，很多有院長 dean、副院長 vice dean，後來我慢慢發現真正做事的是 vice dean，很多學校每次我都是跟 vice dean 在洽談，我心裡想那麼 dean 是做甚麼的，dean 難道是人形立牌？他是簽約嗎？dean 是要去外面

募款的，因為募款挺麻煩的，我心裡想還是作 vice dean 好了。我相信所有職務的分配，一定有他的工作，有他的一個責任在，淡江其實蠻人性的，雖然我們有很多的指示任務，但都是建構在同仁之間的情誼及從人性角度下工作，剛學副也講到他的 coffee time 我相信很多主任都會發現，同仁之間如果能夠可以有一個短暫的時間像自己家人聊聊天一起分享，對工作上是有助益的。第一可以找到一起做事的朋友，老師們間也是需要大家的鼓勵，當一個人思考時偶爾會遇到挫折或瓶頸，若有多一些人不同想法，可以刺激更多的點子跟創意出來，借這個機會我要謝謝通識與核心課程中心戴主任，因為馬上我們會在 9 月 20 日辦佛羅倫斯在淡江的攝影展，這其實是上學期 5 月份所接洽的活動，因為戴主任在佛羅倫斯讀書，從加拿大然後到佛羅倫斯去做 1 年的 off-campus 研習，看到我們預訂了黑天鵝一個月的時間，主動打電話來問我們要做什麼，整個就很投入，跟我們開會，很願意主動投入，所以藉這個機會謝謝她。我相信蠻多主任都認為淡江就像一個大家庭，大家是可以合作及互相幫忙的。每次聽到主任講系上的經營都有感而發，我跟學副也是老戰友有革命感情，以前當二級主管時候陪張校長出國我們就一起合作至今，一級主管時也是老戰友，相信我們就是一個大家庭，大家可以往前邁進做

得更好，以上是我小小的分享，謝謝！

**主席 許輝煌學術副校長答復**

謝謝國際事務副校長的分享。電機系施主任其實他提到三點，第一個就是我剛後面講的 resource，所以當主任第一個要了解的是有多少的 resources，學校財務處給你多少經費，可以動用的經費有哪些，除此之外，有沒有其他的 resource 呢？譬如說校友，你一定要去掌握有些比較熱心的校友，這些校友以後可能對系上有很大的助益。像我剛剛接系主任的時候，有一個校友每年都捐款給我們，他在新竹時我第一時間就去拜訪。這太重要，他每年捐錢就可以辦很多活動，所以自己有多少 resources，這些都需要好好掌握。

再來就是剛才講說 to do list 上面越來越滿，要訓練快速決斷、決策的能力，其實很多事情重要性沒那麼高，千萬不要花太多時間，有些事情也許只要花一分鐘就可以決定。千萬不要考慮太多、太久，也許你會犯錯，但是 OK 的，最後再來調整，這樣子很快就可以把事情清掉。再來就是剛講的副系主任，我想在淡江這是不可能的，一直以來我們院長都非常忙碌也沒有副院長編制。當系主任一定要有幾位願意來幫忙的老師，可能是你本來就很熟或差不多同時段進來甚至更年輕的老師，然後將你的 resource 分一些給這些老師，這是你唯一可以掌握的。還有沒有其他主任願意分享，好，請施院長。

**理學院 施增廉院長答復**

我話好像比較多，就是附和學副剛提到。今年 2 月多如果大家有注意到臺大有個老師上吊自殺新聞，那就是我太太的同事，自殺前幾天在廁所碰到他，這個老師其實有心理上的疾病，可是他自己不承認，就關心他最近怎麼樣，同事之間跟他講說你應該去看醫生，但那老師拒絕，結果就是同大家看到的新聞，在實驗室裡面的氣窗拿著繩子自殺，因他的死意很堅決。我太太接到他同事在校園自殺的消息時，就跟我講我們應該要去關心他一點，可是大家都沒有機會。所以現在她當所長了，在他們所裡面會安排一個時段，讓大家聚在一起談事情，找大家過來吃飯聊天。誠如學副剛的分享這是蠻重要，反正就是聊聊天，什麼事情都可以聊其實是很好互動，老師也跟平常人是一模一樣，每個人都覺得我可以克服這些，愛要即時互相關心蠻重要，身為主管應該更主動關心自己

系所老師，謝謝！

**主席 許輝煌學術副校長**

好，謝謝施院長。還沒有主任有要發言了。如果沒有，只好請我們最大的商管學院應該要發言一下，是不是請國企系劉菊梅主任。

**國際企業學系 劉菊梅主任**

今天真的就是收到了很多資訊，真的就是如學副講的有點 over load 這樣子。我只是分享一下，從 8 月份上任才一個多禮拜而已，我好像也處理了一些學生的事情，這一個多禮拜來，也已經處理了兩三個家長問題，可能因為小孩子學習上不順利的一些事情，如一些英專班要出國留學，但未達資格大三沒辦法出國，我們請他去轉學，結果去考轉學考或申請其他的系也是不順利都沒有過，家長覺得應該要幫他解決這個問題，提出來要來告我們，所以當系主任還有個還蠻難做的事情，就是要如何去跟家長溝通及安撫解決他們的情緒，這個可能也是很多系主任會面臨到的問題，祇是大家可能還沒有提到或想到這樣子的問題而已。以上分享一下，謝謝！

**主席 許輝煌學術副校長**

謝謝劉主任，商管學院楊院長要不要發言一下呢？

**商管學院 楊立人院長答復**

謝謝副校長。關於劉主任的問題，在我剛接任系主任時也常常遇到這樣的狀況，系主任擔任的是一個溝通協調的角色，不管是面對家長或是老師，會遇到很多不合理的要求。我的態度是慢慢將自己提升到另外一個境界，剛開始心裡也會很不舒服，不過當你把自己提升到更高境界的時候，再回頭看這些事情，可以是沒有情緒的，所有的法規程序都依舊，但可以用溫和且堅決態度地告訴他們，並把事情處理好。不合理的事情一旦放手的話，很多其他的案例就會一直來，這個部分，其實可以慢慢去練習做到。也跟各位分享 7 年前在我擔任系主任時，也覺得工作壓力很大，工作很多，因為從原本單純教師轉換到行政主管的角色，有很多需要去調適的，尤其工作跟家庭平衡點，我本身將工作清楚劃分，並評估重要與急迫性，就像剛剛副校長提到有些工作是非常重要的，是非常關鍵的，一定要做到最好，甚至做到超乎他人的預期。有些工作其實不是那麼重要，我們可以做到妥適處理就好。這一點很重要，因為人的時間有限，在有限的時間，我會去處理重要事情。再來剛剛學術副校長也提到有一些關鍵的人，我們的顧客很多，顧客包含內部顧客與外部顧客，每個顧客都一樣重要嗎？不一樣，同事、校友都是我們的顧客，有些顧客對於系的貢獻非常大，關係我們一定要經營好，所以像稍早施院長提到學校的經費這麼有限，該怎麼辦呢？我們當然要經營系友關係，在我系主任任內，我沒有缺席過任何一個系友活動的邀約，所以系友跟我的關係很好。當系友支持是你堅強的後盾時，你就變強大也不擔心了，當我慢慢的累積很多系友資源，很多事情我其實不用開口，就有人幫我完成。再跟大家分享一些我自己領導方面的經驗，主任以後要領導的有三個方面，第一是行政人員，行政人員當然我們有職權，職權應該是適才適所，如何把合適的人放在合適的地方，之前曾經遇到的狀況是有一些是適合外業工作的同仁，個性比較粗心常常出錯，可是在外面他的關係很好，就不要讓他去做內業的工作。反之，有一些同仁內業的工作做得很仔細，可是很容易得罪人，這個部分如果可以的話我們要去調整。第二對於老師的部分，我們對於老師其實是沒有職權的，每個老師都是平等的，管理程序包含計畫、組織、領導、控制，領導是其中重要的一環，指的是用我們的人格力量來影響同仁，因為對於老師沒有職權，因此平常必須使用一些手腕將老師凝聚起來，因為老師有反對的有支持的，支持的要讓他更支持，反對的當然就盡量化解，要他完全支持是不可能的。第三就是系友，這個部份我也建議主任們多參與系友的活動，藉由這樣的參與讓系友感受到我們的熱忱及願景，讓他們知道系上未來的方向，當他們感受到我們的熱情與誠意，大概一兩年之後，因為有很多校友支持，慢慢地系主任幾乎就不用擔心資源不足的問題，以上的一些經驗和系主任們分享，謝謝！

**主席 許輝煌學術副校長**

謝謝楊院長的分享，剛剛講的幾點我個人覺得都蠻重要的。有沒有主任要接著發言？請外語學院規模非常大的日文系蔡佩青主任是不是可以分享一下呢？

**日本語文學系 蔡佩青主任**

謝謝，主席、兩位副校長、各位長官，大家好，我是日文系新任主任蔡佩青，我們是很大的系，一上任大家對系上的關注也特別多，對於新任主管的這個職位事實上我非常的不安，因我看起來紀也蠻大，可是我在淡江的年資還非常的淺才 5 年，在很多的老師們的支持之下，好不容易可以有機會來幫大家服務，今天聽了很多長官們的分享，得到的收穫也非常大，這邊有一個小小的心得分享，也很想請教各位長官，還記得八月一日剛上任，先瞭解一下整個學年度的行事曆。排了一下一定要出席要到的活動，當天我做的第一件事就是辭退了好不容易申請到臺灣大學一個學會有關我個人的研究發表，因為它跟我們的校慶撞期了。可是剛才聽到很多的長官們的一些心得分享，裡面有提到就是我們其實還是要擔負很多

的研究計畫，我想要了解，有時候因為事務性的工作非常的多，可能會影響到我們專心做研究，不曉得大家是怎樣挺過來的。因為我現在還是副教授的職位也希望能夠早一點升等，很希望能夠好好把我的研究也做起來，如果有一些這樣子的心得的話，想請大家給我一點意見，謝謝大家。

**主席 許輝煌學術副校長結語**

好，謝謝蔡主任，我想升等永遠都是一個很重要的關卡，吳院長，要不要分享一下？如果沒有也可以分享其他的。日後如有困難仍可找院長或是我們，大家都會盡力協助，千萬記得問題一定都能解決。謝謝大家！

**柒、研習會結束（下午 4 時）**

## 淡江大學 111 學年度新聘教師座談會會議紀錄

時間：111 年 8 月 31 日（星期三）上午 9 時至下午 4 時 10 分

地點：淡水校園驚聲國際會議廳(上午)/商管大樓 B113 教室(下午)

主席：葛煥昭校長

紀錄：莊雯麗

出席：110 學年度第 2 學期及 111 學年度第 1 學期新聘專任教師（詳簽到單）

列席：學術副校長、行政副校長、國際事務副校長、秘書長、稽核長、各學院院長、體育長、教務長、學務長、人資長、圖書館館長、研究發展處研究暨產學組組長、資訊處專案發展組組長（詳簽到單）

### 壹、播放淡江大學簡介

### 貳、主席致詞及介紹與會主管

副校長、各位主管、各位同仁大家早！

首先代表學校歡迎各位新聘教師加入淡江大家庭。也恭喜大家能夠通過本校嚴格的三級三審評審制度，順利進入淡江大學任教，代表各位一定都相當優秀，希望各位的加入，能讓學校在教學、研究、產學服務及輔導等項目都能顯著提升。

每學年開學前人力資源處都會舉辦新聘教師座談會，並安排專題報告及資訊課程，讓各位新聘教師能夠迅速了解淡江組織文化、波段建設、管理模式，以及學校行政、教學等相關支援，俾利大家迅速融入淡江大家庭，適應校園生活與教學環境。

今天有 2 點向各位簡單報告，第 1 點是本校重點發展方向：「AI+SDGs= $\infty$ 」，就是運用 AI 大數據、互聯網及雲端科技為基礎，加值實踐聯合國永續發展目標(SDGs)，以達成「共創大淡水、智慧大未來」的願景。在座各位新聘教師無論哪一科系、哪一專業，只要跨領域結合 AI 與永續發展，除了可提升教學、研究、服務及產學的質量外，甚至可創造出新的教學型態或產學合作等，並且也能为地球有所貢獻，對永續發展盡一份力。

第 2 點是「招生」，今年全國大學校院招生名額約有 9 成缺額集中在私立大學，「少子化」的衝擊大約 107 學年度開始影響後段班的私立大學，緊接著是中段班的私立大學，而本校在此期間招生率皆為滿招，但今年招生已受到顯著的衝擊，甚至開始影響註冊率。

臺灣目前是全球生育率最低、最嚴峻的國家，並且已連續 2 年出生人數低於死亡人數，人口呈現負成長，在我出生前後幾年，出生人口約 39 萬至 42 萬人，去年出生人口僅 15 萬 3,820 人，續創史上新低，而今年又是虎年，依習俗較不喜歡於虎年生子，預估今年出生人口會再創新低且低於 15 萬人。「少子化」除衍生招生危機外，人口負成長代表未來勞動力會逐年老化而且下滑，將成為新一波的國安危機。依照民國 99 年出生人口首創新低來計算從出生到高中畢業 18 歲，第 1 個大危機是 117 年；而以首次人口負成長的 109 年來計算，緊接的危機會在 127 年，若少子化持續惡化，每年招生情形將逐年每況愈下，但我相信本校只要進行瘦身政策，經過 6、7 年後，學生人數仍會有約一萬五千餘人。一所學校的經營，不是單靠校長、副校長、院長或系主任的努力，最重要的是全校老師共同的努力，使本校得以永續經營及發展，希望在座新聘的教師加入淡江以後，大家能夠共同努力，一起為淡江大學的永續發展盡最大的心力。

介紹與會主管（略）

### 參、專題報告（詳附件）

- 一、許輝煌學術副校長：淡江大學五個波段之創建與發展
- 二、蔡宗儒教務長：教務支援教學與強化教學知能
- 三、武士戎學務長：學務處的角色與功能
- 四、林宜男人資長：教師職責與權益福利
- 五、宋雪芳館長：教學資源研究夥伴
- 六、潘伯申組長：研究、產學計畫的申請與執行
- 七、劉艾華秘書長：性別平等友善環境的教育認知
- 八、張德文稽核長：聯合國永續發展目標（SDGs）

### 肆、綜合座談

#### 主席引言 葛煥昭校長

各位新聘老師聽完 8 位主管的專題報告，我想對學校有一定的了解，這邊再跟大家強調身為老師基本的三大責任義務是教學、研究、輔導及服務，這與本校的定位：「重視研究的教學型大學」是息息相關的，意旨雖為教學型大學，但是不會忘記研究，其重心放在教學，再提供全臺灣所有大學中最優渥的研究

獎勵；除了研究獎勵外，本校另有多元升等制度：分為學術研究型、教學實務研究型及產學應用研究型，鼓勵大家可以多加了解並運用。

若老師們對於報告或還有想了解的資訊，都可以盡量提出，請大家把握時間，踴躍提問。

#### 體育教學與活動組 毛莉雯副教授

校長、各位主管好！我是 110 學年度第 2 學期聘任之老師，我想向各位新聘教師分享任職這半年來最大的感觸是「iClass 學習平台」應用於教學上的強大，無論是進行學生點名、教材分享、作業繳交或線上測驗等功能，皆提供方便性與即時性，除了輔助老師的教學外，也可提升學生的學習成效，建議在座新聘教師們，可以多加善用，謝謝。

#### 葛煥昭校長答復

本座談會下午安排 3 小時「iClass 學習平台」和「Microsoft Teams」使用的教育訓練資訊課程，請老師們好好把握與運用。iClass 是學生的學習平台，整合許多便捷的功能可提升老師們的教學品質。有個重要觀念請各位務必記住，以往學校各項教學設施與規範的設計思考，都以老師的教學為主，但大學是以學生為主，教學模式應以依據學生的各項需求，設計教學重點與方向，以學生學習為主，而非老師的專長是什麼、喜歡教什麼。

Microsoft Teams 是通訊和協作軟體，它集成了聊天、視訊會議、文件儲存、Office 365 等功能。因應疫情的影響，搭配 iClass 學習平台使用，無論身處何地，只要有手機即可進行遠距教學。本校是全臺灣最早使用 Microsoft Teams，並曾於北一女中與教育部共同展示遠距與現場授課同步教學的連線作業，甚至可 2 萬人同時上線進入會議，至於可容納的最多人數部分，接著交由專案發展組徐翔龍組長說明。

#### 專案發展組 徐翔龍組長答復

因本校有微軟正式的授權，所以各個老師授課的人數基本上都沒有問題。Microsoft Teams 提供多種模式，若是人數達 2 萬人以上，可使用如網路研討會或直播等模式，各位老師使用上有任何問題，歡迎隨時諮詢資訊處服務台(分機 2468)，謝謝。

#### 中國語文學系 楊素梅助理教授

校長、各位長官大家好，很榮幸可以為淡江大學服務，任職這一學期以來，同事的和善熱心，抑或是學生與師長的融洽相處，皆能感受到淡江是個溫暖的大家庭，惟注意到關於學生心理狀態或情緒問題，這方面我覺得需要多留意且給予協助及輔導，也是老師需持續增進努力的部分，謝謝。

#### 葛煥昭校長答復

導師主要提供一般性的輔導(例如生活或學習等)，關於學生心理狀態部分，本校設有諮商職涯暨學習發展輔導中心，可協助學生至諮輔中心尋求專業輔導人員的心理諮商服務。

#### 英文學系 陳家倩助理教授

校長、各位長官好！我是英文學系的陳家倩，我也是 110 學年度第 2 學期加入溫暖和善的淡江大家庭，想與在座新聘教師們分享及信心喊話，因為大家都剛加入，對於學校還不太熟悉，心裡難免會有點慌張，但是大家毋須太緊張，按部就班照著院系的指示做，不懂時多問或是與其他老師多交流，一定能順入融入的，謝謝大家。

#### 體育教學與活動組 傅思凱助理教授

校長、各位長官好！從我入職迄今，我感受到學校是非常重視運動及健康，並且也提供完善運動資源，除了校內人員可使用外，也提供給附近鄰居，這是在以往單位沒有過的。我想向在座新聘教師們分享，「Exercise is Medicine」運動絕對是良藥，養成運動習慣，相信對於各位教學上是有幫助的，體育事務處週一及週四有開設教師組的體育課程，歡迎老師參加，謝謝。

#### 葛煥昭校長答復

體育運動非常重要，本校常年在體育事務推展上不遺餘力，持續落實全人健康理念，並且 4 度榮獲教育部體育署推展學校體育績優獎項的肯定。張董事長也曾在擔任校長時推動全校教職員工生「一人一運動」計畫，學生藉由必修體育課程或運動性社團；教職員方面，員工福利委員會及女教職員聯誼會舉辦體育相關課程，就是希望大家能選擇一項運動並且持續進行，養成多運動的好習慣，以保障健康，沒有了健康的身體，一切免談。

#### 人工智慧學系 游國忠教授

校長、各位長官、教師大家好！想請教學校對於一些系所增班，其資源、空間及教師配置是否有相關的規劃？

#### 葛煥昭校長答復

對於增班應有的資源及配置絕對是會增加的。實際上因應少子化的衝擊，未來大多只有減班，並且本校也將進行組織瘦身，以利淡江永續經營；去年本校規模約為 2 萬 4,500 人，為配合少子化學生逐年減少，理想規劃瘦身至 117 年，其規模可維持在 1 萬 8,000 人，但這不代表各位老師們的工作未來將遇



危機，基本上於本校任職是有百分之百的保障，對於瘦身主要針對離職或退休之教職員，其原職位將遇缺不補，後續瘦身相關規劃及面臨的問題，本校仍會持續注意及處理。

**主席 葛煥昭校長結語**

今天上午的會議就到此結束，相信今天的專題報告及座談，对大家未來的教學及研究有極大的幫助，謝謝大家！

**伍、午餐**

**陸、資訊課程(略)**

**柒、散會（16時10分）**



## 淡江大學 111 學年度「新進職員教育訓練」紀錄

時間：111 年 8 月 23 日(星期二)上午 9 時至中午 12 時 10 分  
 地點：淡水校園驚聲國際會議廳(與台北/蘭陽校園同步視訊)  
 主席：林俊宏行政副校長  
 出席：各單位新進人員(詳簽到單)  
 列席：相關行政單位秘書或組員(詳簽到單)  
 邀請出席：教育訓練課程主講者(詳簽到單)

紀錄：馮心萍

## 壹、開場致詞－林宜男人資長

首先歡迎各位參加新進職員教育訓練，今天用禮記中庸篇「博學之、審問之、慎思之、明辨之、篤行之」開場，希望各位在處事上能廣泛學習，詳細詢問，周密思考，明確辨別，切實實行。我們將學校視為一個很大的機器，在座的每位都是一個小螺絲釘，每個小螺絲釘緊密地結合在一起，就會讓整部機器運作得非常順利。希望各位能配合學校的政策，時時精進自我，把負責的業務做好，凝聚共識並發揮團隊精神以提升學校整體競爭力。

本校於 1950 年創校，秉持張創辦人建邦博士提倡的「國際化、資訊化、未來化」三化教育理念，歷經「奠基」、「定位」、「提升」與「轉變」四個波段的發展與建設，建構淡水、台北、蘭陽、網路四位一體的綜合校園，形成淡江穩定的根基。2017 年 11 月由校友捐資興建的守謙國際會議中心啟用，延續優勢的淡江文化底蘊，注入瞬時新創動力，展開淡江第五波「超越」的校務新里程，並以「共創大淡水，智慧大未來」為淡江第五波校務發展的中程願景。本校中長程校務發展計畫的重點「AI+SDGs=∞」，AI 與 SDGs 不管在專業、通識或是跨域合作方面均能有所發揮，期許同仁們共同努力，持續推動永續發展。

本校在各類世界大學排名及亞洲大學排名調查中表現優異，包括：THE、QS 及 US News & World Report，平均排名全國第 19-21 名。2021 年泰晤士高等教育影響力排名，本校全球排名第 601-800 名，國內排名第 26 名(共 6 所學校同列第 26 名)，國內私校排名第 11 名。本校在 SDG7「可負擔的潔淨能源」表現最佳，全球排名第 96 名(全球有 560 所大學參與 SDG7 排名)，國內排名第 4 名，私校排名第 2 名。

今天的訓練安排了資訊系統介紹(OA、OD、iClass)、個人資料保護與管理制度、性別平等教育宣導、電子社交工程及網路智慧財產權宣導及諮商職涯暨學習發展輔導中心宣導，都是工作上必備的基本知能與觀念。更邀請品質保證稽核處張德文稽核長主講「聯合國永續發展目標(SDGs)」，讓行政人員也能了解聯合國永續發展目標，讓永續發展烙印在我們的工作業務中。本處也安排管理企劃組及職能福利組組長進行人力資源處的重點業務介紹，讓各位能更清楚自身的權利義務及相關的福利。

學校致力創造一個讓各位可以安心立命的友善工作環境。各位同仁在工作之餘，也要重視身心健康，本校員工福利委員會舉辦很多活動，鼓勵大家走出戶外。同時，每學期開辦才藝活動有羽球班、桌球班、體適能、瑜珈班等課程，各位可以多加利用。最後祝各位身體健康，在淡江大學工作的每一天都開心愉快。

## 貳、教育訓練課程

- 一、性別平等教育宣導課程(秘書處劉艾華秘書長)。
- 二、諮商職涯暨學習發展輔導中心宣導課程(學生事務處許凱傑主任)。
- 三、OD、OA、iClass 系統介紹課程(資訊處徐翔龍組長)。
- 四、聯合國永續發展目標宣導課程(品質保證稽核處張德文稽核長)。
- 五、人力資源處重點業務介紹(管理企劃組李彩玲組長；職能福利組樂慧嵐組長)。
- 六、電子社交工程及網路智慧財產權宣導課程(資訊處張維廷組長)。

## 參、綜合座談

## 主席引言 林俊宏行政副校長

各位同仁好，首先代表學校歡迎各位加入淡江大學團隊。

今天出席的新進同仁達 65 位，是近年來人數最多的一次，有些同仁已到校服務一段時間，對所屬單位及承辦的業務有一定的熟悉度。人力資源處在會中安排的訓練課程，分別說明了各位的權利義務及工作上應具備的基本技能及知識，相信能幫助大家更快速的了解學校的行政支援，並提升工作效率。

現在是綜合座談時間，校內相關行政單位的組長及秘書均列席，請大家把握時間提問，踴躍發言。

## 品質保證稽核處 蔡佳好約聘行政人員

我去年 9 月到職，負責的是校務發展計畫相關業務，近一年來，已與很多單位進行接洽，也對學校有了一定的認識。即便如此，我還是獲益良多，相信這對剛入職不久的承辦人來說，一定能對學校的運作有更進一步的瞭解。

**學生事務處 黃瓊葳單位自行約聘僱人員**

本次的教育訓練將其業務重點詳列，讓新進人員能有清楚的依循方向，並讓我對淡江的環境與職員的權利義務有更深入的了解，工作環境良好。

任職迄今，在學務處長官的指導及各級人員的配合下，計劃案的工作推動非常順利，雖然在疫情持續嚴峻之中，難免偶遇溝通及協調上不同調，經過瞭解及說明後，大家都秉持著服務的熱忱共同致力於校務運作，身感格外的窩心，非常開心能夠加入這個大家庭。

**主席 林俊宏行政副校長**

本次訓練台北校園及蘭陽校園採同步視訊，請台北校園華語中心袁藝菱小姐跟大家分享一下目前的工作現況，或是對學校的建議。

**台北校園華語中心 袁藝菱單位自行約聘僱人員**

很感謝有這個新進職員教育訓練，對於一個新人有這些資訊是很有用的，可以讓我多了解一些淡江，並且減少或避免一些之前行政上的錯誤。其間因為不了解而增加了大家的工作很抱歉，也謝謝您們的用心，受益良多。

**蘭陽校園副校長室 羅澤毅駐衛警察**

我是去年 11 月 1 號到職蘭陽校園服務，蘭陽校園的人員編制較少，同仁間的業務也不是那麼單一，一個人可能要身兼數職，8 月後人力更為單薄，這麼大的校園人力吃緊也比較複雜一點，所以說，希望學校能夠在人力這方面，多給我們一些支持，謝謝副校長。

**主席 林俊宏行政副校長答復**

蘭陽校園近年來一直在進行組織調整，學生從原來將近九百多人，到現在只剩兩班的進學班學生。學校在進行人力調整時，除了考量學生人數，也會評估業務的負擔，如果人力確實不足，人力資源處一定會特別考量。

今天列席的行政單位組長及秘書，請跟各位同仁做一些經驗傳承與分享，先請教務處的吳秘書。

**教務處 吳嘉芬秘書**

各位同仁大家好，我是教務處的秘書吳嘉芬，很多同仁都有來電詢問有關總量、招生這些部份，教務處除了招生中心、註冊組、課務組，還包括通核中心及教發中心。我建議新進同仁要細心且仔細的處理所有的公文，遇到問題都可以提出來，我們都是從錯誤中學習，所以不要怕問，你問了才知道下一個步驟怎麼做，不然做老半天結果都白做了，浪費了自己的時間。

教務處協助大考中心舉辦一些考試試務工作，如果同仁在假日有空的話，希望大家能夠支援監考的工作，謝謝！

**總務處 王桂枝秘書**

總務處本著總是在服務的這個理念，來支援各單位，總務處共有 5 個組，其中總務組在臺北校園，其餘 4 組均在淡水校園，食、住及交通跟總務處都很有關係，如果各位有什麼問題歡迎來電詢問，或者參考總務處的網頁也有詳細的資料，今天這個新進職員教育訓練的手冊當中，總務處也提供業務單位資料供參考，請各位善加利用，謝謝！

**財務處 巫佩樺秘書**

我是財務處秘書巫佩樺，財務處在明天及後天上午 10 點至 12 點，在驚聲國際會議廳舉辦兩場的預算執行說明會，各位新進的同仁如果您的業務有涉及到經費的核銷或請購，請各位務必參與這兩場的說明會，會議上會有詳細的說明，謝謝！

**覺生紀念圖書館參考服務組 林秀惠組長**

首先歡迎各位新進同仁，圖書館有幾件事麻煩系所助理：

(1)協助老師薦購圖書資料；(2)協助辦理每年 5 月的系所期刊介購調查，並提交系所務會議討論；(3)圖書館每學期舉辦多場資源講習及教育訓練，請轉知公告，並鼓勵師生多多參加。圖書館擁有豐富的圖書資源，歡迎在座同仁多加利用，以上報告，謝謝！

**人力資源處 林宜男人資長**

本處於 110 學年度起推動職場導師制度，為使新進職員初至本校，能快速熟悉組織文化，並於工作上能加速進入狀況，使各項業務有效接軌且降低出錯機率，請各位新進同仁踴躍提出申請。

**主席 林俊宏行政副校長 結語**

今天大家分享了很多工作上的經驗，今後若有任何問題，仍可以透過各種管道提出來，再次歡迎各位的加入。

**肆、教育訓練結束（12:10）**

## 校聞

- 一、8月2日，文錙藝術中心展覽廳舉辦「戎馬繪千秋—中央軍校美術聯誼會 111 年會員聯展」開幕式，當天貴賓有黃復興主任委員前中央軍校校友總會理事長季麟連上將、團結自強協會理事長郭年昆中將、中央軍校校友總會副理事長于茂生中將、團結自強協會監事會陳文榮秘書、復興崗校友總會監事長劉建鷗教授、復興崗校友總會秘書長楊國茂、本校駐校藝術家沈禎教授、本校駐校藝術家袁金塔教授等及與會參展藝術家于茂生、吳文脈、沈禎、沙清華、邱延正、唐健風、高稚偉、張乃東、陳國強、傅楓宸、程原愛、潘蓬彬、顧介儒等到場共襄盛舉。
- 二、8月3日，校長於守謙國際會議中心 HC306 會議室與財金資訊股份有限公司林國良董事長、普鴻資訊股份有限公司林群國董事長共同簽署產學合作備忘錄。
- 三、8月3日，學務處諮輔中心邀請馬偕紀念醫院自殺防治中心黃予岑諮商心理師蒞校帶領深度小組討論，講題為「DBT 了了分明模組」。
- 四、8月4日，師培中心史懷哲營隊師資生帶領正德國中賢孝分部 20 多位國中生參訪本校圖書館，由圖書館館員林玳安進行圖書館導覽，並介紹基本的資訊檢索概念。
- 五、8月8日，校長於會客室會見「台灣國際人才發展協會」陳超明理事長、廖榮鑫副理事長，商討支援「活化玉山圖書館英語閱讀學伴」偏鄉希望工程計畫。
- 六、8月10日，學務處諮輔中心邀請馬偕紀念醫院自殺防治中心黃予岑諮商心理師蒞校帶領深度小組討論，講題為「DBT 情緒調節模組-了解並命名情緒」。
- 七、8月12日，校長於台北世界貿易中心一館 A 區出席「2022 亞太暨台灣永續行動獎頒獎典禮」代表接受「亞太永續行動金獎」。
- 八、8月15日至19日，全英中心邀請昆士蘭學院(The Queensland Institute Pty Ltd) Fiona 及 Philippa 2 位專家學者舉辦「EMI 教師國際線上培訓營」，講題為 Active Learning Approaches and EMI in Higher Education。
- 九、8月17日，校長於國際處透過視訊連線方式，與美國西佛羅里達大學校長 Martha Dunagin Saunders，共同簽訂「臺灣優華語計畫」校對校備忘錄。
- 十、8月17日，學務處諮輔中心邀請馬偕紀念醫院自殺防治中心黃予岑諮商心理師蒞校帶領深度小組討論，講題為「DBT 情緒調節模組-改變情緒反應」。
- 十一、8月18日，師培中心邀請鷺江國中張俊峰校長蒞校演講，講題為「學科教學與教師甄試準備」。
- 十二、8月23日，北京師範大學龔鵬程特聘教授（本校校友，南華大學、佛光大學創校校長）蒞臨校史館參觀，由校史組石秋霞組長、何政興先生接待導覽。
- 十三、8月24日，學務處諮輔中心邀請馬偕紀念醫院自殺防治中心黃予岑諮商心理師蒞校帶領深度小組討論，講題為「DBT 情緒調節模組-相反行動與問題解決」。
- 十四、8月25日，校長於守謙國際會議中心 HC105 會議室出席「淡江大學 2021 年永續報告書發布會暨 USR 計畫成果交流分享會」。
- 十五、8月25日，林口高中教師團蒞校參訪，約 30 位教師於下午進行圖書館參訪，由參考組館員李素真接待圖書館導覽。
- 十六、8月29日，學務處諮輔中心邀請馬偕紀念醫院自殺防治中心周昕韻諮商心理師蒞校帶領個案研討會，講題為「DBT 了了分明模組與情緒調節模組於個案運用之歷程分析與討論」。
- 十七、8月31日，學務處諮輔中心邀請馬偕紀念醫院自殺防治中心黃予岑諮商心理師蒞校帶領深度小組討論，講題為「DBT 情緒調節模組-減少情緒心的脆弱性」。
- 十八、9月5日，校長於台北校園校友聯誼會館主持「淡江大學 111 年度第 36 屆『淡江菁英』金鷹獎評審委員會會議」。
- 十九、9月5日，大傳系邀請女高音凌孟汶蒞校演講「關於聲音—使用、發聲與保健」。
- 二十、9月6日，運管系邀請明志科大黃道易教授蒞校演講，講題為「車輛能源工程」。
- 二一、9月7日，學務處諮輔中心邀請馬偕紀念醫院自殺防治中心黃予岑諮商心理師蒞校帶領深度小組討論，講題為「DBT 情緒調節模組-處理情緒性情境的技巧-建立自我掌控與預先因應」。
- 二二、9月8日，遠距中心承辦教育部補助「大學聯盟深化數位學習推展與創新應用計畫」，辦理教育部座談討論會，邀請教育部資訊及科技教育司林燕珍高級管理師、李如璇資料管理師、國立陽明交通大學電機工程學系黃育綸副教授、國立宜蘭大學資訊工程學系黃朝曦教授以及佛光大學陳尚懋教授擔任座談委員。
- 二三、9月12日，航太系邀請 Ansett Asia 張逸文教官蒞校演講，講題為「An introduction to the atmospheric science」。
- 二四、9月13日，校長於驚聲國際會議廳主持「淡江大學 111 學年度第 1 學期身心障礙學生暨家長座談會」。

- 二五、9月13日，物理系邀請清華大學通識教育中心副教授英家銘蒞校演講，講題為「Is mathematics the mother of all sciences? The case of calendrical astronomy in pre-modern East Asia」。
- 二六、9月13日，數學系邀請東吳大學數學系洪斌哲教授蒞校演講，講題為「SUM OF POWERS AND CRYPTOGRAPHY」。
- 二七、9月13日，財金系邀請天行者全球集團&利他傳媒張文澤董事長蒞校演講，講題為「永續發展:從心出發~有心ESG」。
- 二八、9月13日，師培中心邀請福營國中李文旗校長蒞校演講，講題為「中學教育現場實務經驗分享」。
- 二九、9月13日，師培中心邀請新莊國中陳信政主任蒞校演講，講題為「中學教育現場實務經驗分享」。
- 三十、9月13日，學務處衛保組邀請陳仲瑩物理治療師蒞臨演講，講題為「煩不勝煩的筋骨痠痛」講座。
- 三一、9月13日，學務處生輔組邀請東吳大學法學院章忠信助理教授蒞校演講，講題為「校園智慧財產權問題解析」。
- 三二、9月14日，電機系邀請奇異醫電公司李維中總經理蒞校演講，講題為「淺談穿戴式裝置的現在與未來」。
- 三三、9月14日，學務處諮輔中心邀請馬偕紀念醫院自殺防治中心黃予岑諮商心理師蒞校帶領深度小組討論，講題為「DBT 情緒調節模組-管理極端情緒」。
- 三四、9月15日，化學系邀請台北醫學大學奈米醫學工程研究所副教授吳思翰蒞校演講，講題「奈米醫學」。
- 三五、9月15日，機械系邀請 Sound Great Co. Ltd. 吳忠威創辦人蒞校演講，講題為「實驗設計」。
- 三六、9月15日，航太系邀請恆達智能科技股份有限公司鄭兆凱副總蒞校演講，講題為「民生公共物聯網應用-M2M 工業污廢數位監理平臺與 AI 感知網路因果模型」。
- 三七、9月15日，會計系邀請安永聯合會計師事務所張正道會計師蒞校演講，講題為「數位浪潮裡的會計人」。
- 三八、9月15日，統計系邀請資策會資安科技研究所智慧雲端平台中心魏得恩中心主任蒞校演講，講題為「AI 輔助資安防護是豐滿還是骨感？」。
- 三九、9月16日，大傳系邀請文青果品牌策略顧問公司創辦人陳貝宇蒞校分享「品牌定位與行銷」。
- 四十、9月16日，國際事務學院舉辦大師演講，邀請台日交流協會首席副代表服部崇 HATTORI Takashi 蒞校演講，講題為「日本觀光政策與地方創生」。
- 四一、9月16日，文錙藝術中心展覽廳舉辦「藝術新視界：明日的圖像與色域想像」開幕式，當天貴賓有本校許輝煌學術副校長、淡水文化基金會許慧明董事長、世界詩人運動組織亞洲區李魁賢副會長、阿波羅畫廊張凱迪教授、本校蔡宗儒教務長、工學院李宗翰院長、本校通核中心戴佳茹主任、本校駐校藝術家沈禎教授、本校駐校藝術家袁金塔教授等及與會參展藝術家、詩人方耀乾、王亞茹、王聖元、利玉芳、呂百森、李昌憲、李芬蘭、李魁賢、杜東璿、沈禎、林文昌、林盛彬、洪司丞、袁金塔、張炳煌、張維倫、張璐瑜、莊紫蓉、陳文祥、陳秀珍、陳明克、黃焉蓉、歐秀明、戴佳茹、戴毓芬、戴錦綢、謝碧修、簡瑞玲等人到場共襄盛舉。
- 四二、9月16日，世界詩人運動組織亞洲副會長李魁賢暨 2022 淡水福爾摩莎國際詩歌節貴賓一行 27 人蒞臨校史館參觀，由校史組何政興先生接待導覽。
- 四三、9月17日，資傳系邀請緯創資通股份有限公司翁豪箴設計主任蒞校演講，講題為「產品設計經驗-一場「真.UCD」的產品設計之旅」。
- 四四、9月19日，航太系邀請中華航空陶建彬教官蒞校演講，講題為「Weather and climate」。
- 四五、9月20日，校長於黑天鵝展示廳出席「佛羅倫斯攝影展 in TKU 開幕典禮」。
- 四六、9月20日，物理系邀請陽明交通大學電子物理系博士後研究員李泳霆蒞校演講，講題為「Structural characterizations of the charge-density-wave material 2H-NbSe<sub>2</sub>」。
- 四七、9月20日，數學系邀請清華大學數學系廖軒毅教授蒞校演講，講題為「A graphical formula in deformation quantization」。
- 四八、9月20日，財金系邀請群益金鼎證券李魁榮資深副總裁蒞校演講，講題為「2022 國際金融景氣循環的投資策略」。
- 四九、9月20日，統計系邀請英方企業有限公司陳綺珍總經理蒞校演講，講題為「創新設計對生活的思考」。
- 五十、9月20日，外語學院接待西語系系友會盧兆昉執行秘書、德文系系友會張瑞妍會長、日文系系友會莫海君會長及菁英國際公司張義雄董事長來訪，共同參與 30 週年院慶活動。
- 五一、9月20日，英文系邀請資深電玩翻譯師與《電玩翻譯》作者徐昊蒞校演講，講題為「電玩翻譯基礎簡介」。
- 五二、9月20日，俄文系邀請廣藝基金會的媒體處賴廷恆總監蒞校演講，講題為「新媒體時代的公關實務」。
- 五三、9月20日至29日，學務處生輔組邀請台北市泰國拳協會蔡豐穗秘書長蒞校實施人身安全宣導，活動

計 15 場次，共計 1,422 人次參與。

- 五四、9 月 21 日，學務處諮輔中心邀請馬偕紀念醫院自殺防治中心黃予岑諮商心理師蒞校帶領深度小組討論，講題為「DBT 情緒調節模組-作惡夢的因應步驟」。
- 五五、9 月 22 日，化學系邀請明志科技大學材料工程系助理教授曾傳銘蒞校演講，講題「鈦金屬電漿電解氧化奈米複合鍍層之機械性質及耐蝕性研究」。
- 五六、9 月 22 日，機械系邀請美商奇異電力股份有限公司梁達嵐業務經理蒞校演講，講題為「台灣發電產業現況及電廠環保設備概述」。
- 五七、9 月 22 日，航太系邀請鴻海精密新竹園區分公司羅武仁技術副理蒞校演講，講題為「電子產品開發流程簡介與 理論公式的實務運用」。
- 五八、9 月 22 日，產經系邀請露比午茶藍堂嘉企劃經理蒞校演講，講題為「快時尚電商品牌建立、挑戰與突破」。
- 五九、9 月 22 日，產經系邀請輔仁大學法律學院張明偉教授兼法律學院行政副院長、學士後法律學系主任蒞校演講，講題為「淺談不動產交易法規」。
- 六十、9 月 22 日，會計系邀請 IBM 技術研究室許益誠資深技術顧問蒞校演講，講題為「企業數位轉型與創新金融科技」。
- 六一、9 月 22 日，法文系邀請中華國家公益發展協會理事長黃丙喜先生蒞校演講，講題為「如何透過企業實習規劃大學職業生涯」。
- 六二、9 月 22 日，日文系邀請銘傳大學客座教授田島優蒞校演講，講題為『宇津保物語』的「假名手本」之探究。
- 六三、9 月 23 日，大傳系邀請財團法人商業發展研究院國際數位商業研究所研究員簡陳中蒞校分享「形成中的元宇宙與發展中的 NFT 生態所創造的新世界」。
- 六四、9 月 23 日，資工系邀請磊山保陳經世杰業務經理蒞校演講，講題為「淺談財務需求分析」。
- 六五、9 月 23 日，國企系邀請同駿公司陳有為董事長蒞校演講，講題為「中美貿易戰下-企業國際移動策略之思考」。
- 六六、9 月 23 日，經濟系邀請台灣水耕發展有限公司 VIRGIN ROBERT JAMES 創辦人蒞校演講，講題為「氣候災難與耕地稀缺下的農業未來—垂直農業的現況與機會」。
- 六七、9 月 23 日，師培中心邀請汐止國中林武龍校長蒞校演講，講題為「班級經營與教師甄試準備」。
- 六八、9 月 23 日，遠距中心邀請國立宜蘭大學資訊工程學系黃朝曦副教授擔任【數位教學推廣培力講座-磨課師課程設計的撇步和案例經驗談】研習會講者。
- 六九、9 月 24 日，校長於臺北國軍英雄館軍友餐廳出席「淡江大學國際事務與戰略研究所 40 週年所慶暨敬師迎新餐會」。
- 七十、9 月 24 日，資傳系邀請只要有人社群顧問阮頤寧客戶經理及蝦皮購物葉哲嘉行銷專員蒞校演講，講題為「廣告業的社群行銷」。
- 七一、9 月 24 日，戰略所在國軍英雄館舉辦「淡江戰略四十不惑」四十週年所慶暨敬師迎新餐會，席開 21 桌，邀請校長、校友總會林健祥總會長等貴賓以及所友共襄盛舉，見證歷史。
- 七二、9 月 26 日，電機系邀請台灣雲暉科技有限公司許書愷研發資深工程師蒞校演講，講題為「現今光纖通訊產業技術概論」。
- 七三、9 月 26 日，航太系邀請中華航空魏志憲專員蒞校演講，講題為「Global and mesoscale meteorology」。
- 七四、9 月 26 日，外交系邀請台灣獎助學人 Dr.Michał Lubina (魯米浩)蒞校演講，講題為「Russia's invasion of Ukraine and Russo-Sino Relations」。
- 七五、9 月 26 日，通核中邀請東海大學建築學系黃業強教授蒞校演講，講題為「佛羅倫斯的百花大教堂」。
- 七六、9 月 26 日，學務處衛保組邀請臺北榮民總醫院皮膚科李政源醫師蒞校演講，講題為「帶你認識異位性皮膚炎」講座。
- 七七、9 月 26 日，學務處諮輔中心邀請馬偕紀念醫院自殺防治中心周昕韻諮商心理師蒞校帶領個案研討會，講題為「DBT 情緒調節模組於高危機個案之運用歷程分析與討論」。
- 七八、9 月 27 日，物理系邀請臺灣師範大學地球科學系助理教授曾瑋玲蒞校演講，講題為「The subsurface ocean environments of the icy satellites in the solar system」。
- 七九、9 月 27 日，財金系邀請智匯保險經紀人張育璋高階經理蒞校演講，講題為「金融保險趨勢與展望」。
- 八十、9 月 27 日，統計系邀請艾斯移動股份有限公司曾冠智執行長蒞校演講，講題為「ESG 時代最搶手的人才」。
- 八一、9 月 27 日，西語系邀請信邦電子股份有限公司林靖微客服管理師蒞校演講，講題為「探索“西”世界“西”望無限」。

- 八二、9月27日，通核中心邀請政治大學健康中心李清茵心理師蒞校演講，講題為「幸福的禮物及戀愛前的超前部署-從心理健康探討」。
- 八三、9月28日，校長於覺生綜合大樓 I501 會議室出席「淡江大學資訊安全宣導講習暨 MS365 訓練」聽取本校與台灣微軟合作數位轉型優化成果與未來規劃；會後於會客室面見台灣微軟卞志祥總經理討論深化雙方持續合作推動數位轉型事宜；晚上於海宴新台菜會館宴請台灣微軟卞志祥總經理及參與講習人員。
- 八四、9月28日，化材系邀請超顧企業公司法商 Kem One 公司外部顧問黃振榮 總經理蒞校演講，講題為「全球聚酯產業鏈市場研究 (Market research for global PX industrial chain)」。
- 八五、9月28日，通核中心邀請真理大學資源教室葉家傑輔導老師蒞校演講，講題為「自我了解與心理健康及尋找幸福的文法:從諮商觀點出發」。
- 八六、9月29日，資傳系邀請自由接案陳冠辰 MV 導演蒞校演講，講題為「進階音樂影像實務(一)」。
- 八七、9月29日，化學系邀請國家同步輻射研究中心助研究員李之釗蒞校演講，講題「台灣光子源」。
- 八八、9月29日，機械系邀請台灣大學機械系林沛群主任蒞校演講，講題為「機器人技術發展」。
- 八九、9月29日，電機系邀請國立台灣科技大學電子系曾昭雄特聘教授蒞校演講，講題為「射頻生醫雷達感測器之研發與應用」。
- 九十、9月29日，航太系邀請鈦鋁科技股份有限公司賴寶妮工程師蒞校演講，講題為「數學為科學之母之淺談數位影像處理」。
- 九一、9月29日，風保系邀請中央再保廖介群協理蒞校演講，講題為「國際再保險經驗分享」。
- 九二、9月29日，會計系邀請勤業眾信聯合會計師事務所侯玉燁副總經理、沈政鴻經理蒞校演講，講題為「電腦稽核實務及未來發展趨勢」。
- 九三、9月29日，法文系邀請聖霖企業有限公司負責人、法文系系友會會長葉麗珠女士蒞校演講，講題為「法文舞動精彩人生共創未來」。
- 九四、9月29日，法文系邀請德理外國法事務所律師事務所蔣蕙如女士蒞校演講，講題為「許自己一個法文玫瑰人生」。
- 九五、9月29日，政經系邀請 Generation Now Asia 研究員楊蕙如小姐蒞校演講，講題為「東南亞的全球化、發展與性別平等(Globalization, Development, and Gender Equality in Southeast Asia)」。
- 九六、9月29日，通核中心邀請國民黨文化傳播會陳偉杰副主委蒞校演講，講題為「青年與政治參與」。
- 九七、9月30日，大傳系邀請影視製作人洪嘉勵蒞校分享「好萊塢與其他地區片場的不同」。
- 九八、9月30日，資工系邀請資訊工業策進會徐福祥總監蒞校演講，講題為「What's Metaverse? AR? VR? 元宇宙的應用與機會」。
- 九九、9月30日，日文系接待日本愛知縣立大學外國語學系東弘子教授來訪，商討教學交流事宜。
- 一〇〇、9月30日，AI 系邀請銘傳大學資訊工程學系蘇民揚教授蒞校演講，講題為「深度學習於資訊安全應用之簡介」。
- 一〇一、9月30日，學動組邀請新北市新烏救生隊徐增明隊長蒞校演講，講題為「水域遊憩活動安全及自救救人」。
- 一〇二、10月1日，資傳系邀請宏達國際電子股份有限公司郭瑞邦 VIVE R&D 蒞校演講，講題為「VR 與互動遊戲應用」。
- 一〇三、10月2日，淡江大學菁英會江誠榮會長與航太系系友一行 12 人蒞臨參觀，由校史組何政興先生接待導覽。
- 一〇四、10月3日，資圖系邀請扶風文化事業有限公司負責人洪新富蒞校演講，講題為「紙藝創作經驗分析」。
- 一〇五、10月3日，大傳系邀請體育主播王博麟蒞校演講「Podcast 媒體特性與創作流程」。
- 一〇六、10月3日，大傳系邀請台視新聞部採訪中心副主任/主播王李中彥蒞校演講「電視新聞專題製作、播報與過音」。
- 一〇七、10月3日，資工系邀請台灣大學機械詹魁元教授兼副教務長蒞校演講，講題為「台大數位教學發展策略，後疫情時代教學革新」。
- 一〇八、10月3日，電機系邀請台灣半導體研究中心柯鈞琳研究員蒞校演講，講題為「Cryogenic CMOS Interface Circuits for Quantum Computer」。
- 一〇九、10月3日，航太系邀請國家運輸安全調查委員會劉東明組長蒞校演講，講題為「Mesoscale meteorology and significant weather」。
- 一一〇、10月3日，外交系邀請波蘭大學教授柯惜年 Krzysztof Tadeusz Koscielniak 蒞校演講，講題為「The Making of Foreign Decision of Poland」。



- 一一一、10月3日，外交系邀請 Dean Karalekas (Phd), University of Central Lancashire 蒞校演講，講題為「International Relations: Triangular Relations Between Washington, Taipei and Beijing」。
- 一一二、10月3日，通核中心邀請中興大學通識教育中心陳欣宜助理教授蒞校演講，講題為「我為什麼要學習音樂-學音樂的甘苦談」。
- 一一三、10月3日，學務處生輔組辦理 111 學年度第 1 學期生活宣導活動（週會），邀請淡水分局林慶宏警官蒞校 宣導反詐騙及反毒。
- 一一四、10月4日，歷史系邀請印度弗萊明大學（Flame University）社會科學系副教授劉奇峰蒞校演講，講題「印度和東協國家的交往：安全、經貿和未來展望」。
- 一一五、10月4日，物理系邀請臺灣大學物理系助理教授楊超強蒞校演講，講題為「Light-matter interactions in atomically-thin transition metal dichalcogenides」。
- 一一六、10月4日，建築系邀請潘冀聯合建築師事務所蕭冠逸資深建築師蒞校演講，講題為「實驗與實踐」。
- 一一七、10月4日，水環系邀請行政院環保署土壤及地下水污染整治基金管理會黃士漢副執行秘書蒞校演講，講題為「從環境看見幸福台灣-善循環善經濟」。
- 一一八、10月4日，財金系邀請永豐金證券陳羽莉業務經理蒞校演講，講題為「ESG」。
- 一一九、10月4日，統計系邀請群益證券吳佳書襄理蒞校演講，講題為「統計人如何為自己加分」。
- 一二〇、10月4日，英文系邀請青航股份有限公司孫杰夫總經理蒞校演講，講題為「從非洲到伊朗」。
- 一二一、10月4日，教科系邀請一零四資訊科技人資學院張軒正資深顧問蒞校演講，講題為「你是忙人，盲人還是盲人？淺談企業中的時間管理與專案管理」。
- 一二二、10月4日，學務處衛保組邀請臺北榮民總醫院胸腔內科蕭慈慧醫師蒞校演講，講題為「認識肺癌，護肺撇步」。
- 一二三、10月5日，歷史系邀請黃建淳教授粒小演講，講題「玉牒的演變與美學賞析」。
- 一二四、10月5日，歷史系邀請馬來西亞之間文化實驗室共同創辦人兼執行長楊潔蒞校演講，講題「探索永續與實作：以馬來西亞之間實驗室為例」。
- 一二五、10月5日，化材系邀請世界專利商標/法律事務所卞宏邦 副所長蒞校演講，講題為「化材類專利侵權訴訟實務」。
- 一二六、10月5日，公行系邀請東吳法研所博士班王鼎棟先生蒞校演講，講題為「行政法的日常、國考行政法準備重點與讀書計畫擬定」。
- 一二七、10月6日，化學系邀請富比積生物科技總經理莊國昇蒞校演講，講題「基因重組技術應用」。
- 一二八、10月6日，資傳系邀請自由接案陳冠辰 MV 導演蒞校演講，講題為「進階音樂影像實務(二)」。
- 一二九、10月6日，機械系邀請有利康科技股份有限公司鄧子平總經理蒞校演講，講題為「智慧製造當前發展趨勢與實務分享」。
- 一三〇、10月6日，資工系邀請精誠資訊黃華昌資深協理蒞校演講，講題為「產業之數位轉型新趨勢與科技應用議題」。
- 一三一、10月6日，產經系邀請深夜裡的法國手工甜點郭倬劭品牌總監蒞校演講，講題為「新創事業心路歷程與案例分享」。
- 一三二、10月6日，會計系邀請安永聯合會計師事務所余倩如人資長蒞校演講，講題為「會計可以很生活」。
- 一三三、10月6日，日文系接待日台交流協會日語教育顧問細田敬子老師及新聞文化部西田融子主任來訪，了解本系新生入學狀況及台灣日文學習動態。
- 一三四、10月7日，中文系邀請蘆荻社區大學王金選講師蒞校演講，講題為「童詩賞析與創作」。
- 一三五、10月7日，資傳系邀請國立臺灣師範大學圖文傳播所黃靖婷同學蒞校演講，講題為「AR 實境遊戲」。
- 一三六、10月7日，資工系邀請雲豹能源科技工業股份公司唐亞聖資深經理蒞校演講，講題為「從產業公僕到能源產業，理工宅男的職場選擇」。
- 一三七、10月7日，經濟系邀請都市蜃農企業社林琬曼博士蒞校演講，講題為「都市叢林裏廚餘養耕循環系統促健康」。
- 一三八、10月7日，會計系邀請彰化師範大學企管系江家瑜副教授蒞校演講，講題為「從管理觀點切入，如何建構一本屬於會計領域的學術論文」。
- 一三九、10月7日，AI 系邀請國立臺北商業大學 AI 與商業智慧研究所蒯思齊助理教授蒞校演講，講題為「人工智慧的影像應用」。
- 一四〇、10月11日，水環系邀請桃園市水務局李金靖副局長蒞校演講，講題為「人工智慧與永續的新水利」。
- 一四一、10月11日，財金系邀請台灣企銀資訊部協理廖丁輝蒞校演講，講題為「ESG 浪潮下，企業作為與市場投資策略」。
- 一四二、10月11日，統計系邀請勞動部白明珠督察蒞校演講，講題為「從勞退自提談退休經濟規劃」。

- 一四三、10月11日，學務處生輔組辦理 111 學年度第 1 學期美學講座，邀請中華民國畫學會理事長唐健風老師蒞校演講，講座主題為「如何修煉創意思維-提升自我的水平」。
- 一四四、10月11日，學務處生輔組邀請警政署保一總隊李亨明中隊長蒞校進行「交通安全教育」宣講。
- 一四五、10月12日，化材系邀請美商蘭科 OLIN 化學公司蕭裕耀總經理蒞校演講，講題為「台灣風力產業現況及其未來發展」。
- 一四六、10月12日，國企系邀請同駿公司陳有為董事長蒞校演講，講題為「AMAZON 亞馬遜平台的實務操作經驗分享」。
- 一四七、10月12日，戰略所邀請國防安全研究院網路安全與決策推演研究所助理研究員洪嘉齡蒞校演講，講題為「AI 人工智慧與國防認知作戰之運用」。
- 一四八、10月12日，師培中心邀請南門國中周錦堯老師蒞校演講，講題為「班級經營的策略與實務」。
- 一四九、10月12日，學務處原資中心邀請社團法人台灣繼續前進原住民教育文化產業協會（Keep Going）的執行長陳慧勳蒞校辦理職涯講座，講座主題為「內在原力，重「心」啟動」。
- 一五〇、10月12日，學務處課外組舉辦 111 學年度第 1 學期社團與職涯系列活動，邀請翠克數位行銷行銷顧問林彥欣主任蒞校演講，講題為：「從熱門音樂到滾石唱片」。
- 一五一、10月13日，歷史系邀請馬來西亞拉曼大學中華研究院副教授陳愛梅蒞校演講，講題「史料與田野調查——以馬來西亞為例」
- 一五二、10月13日，歷史系邀請清大歷史系副教授李毓中蒞校演講，講題「西班牙在北台灣的歷史」、「西班牙在台灣的貿易網路」
- 一五三、10月13日，化學系邀請台旭環境科技中心股份有限公司總經理特助江奕賢蒞校演講，講題「淡江大學 ESG 企業永續 以台旭環境科技中心為例」。
- 一五四、10月13日，資工系邀請神達數位股份有限公司張樂羣總經理蒞校演講，講題為「職場經驗分享」。
- 一五五、10月13日，航太系邀請中華大學機械工程學系蔡博章特聘教授蒞校演講，講題為「創新研究新思維:綜合氣-電-熱混成以及無人機之工程應用」。
- 一五六、10月13日，航太系邀請星宇航空郭昆淇教官蒞校演講，講題為「Thunderstorm and low visibility」。
- 一五七、10月13日，產經系邀請綠竹室內裝修設計有限公司李佳蓉設計總監蒞校演講，講題為「不動產裝修工程申請及淺談室內設計」。
- 一五八、10月13日，會計系邀請安侯建業聯合會計師事務所吳趙仁會計師蒞校演講，講題為「Digital Audit 觀念及經驗分享」。
- 一五九、10月13日，法文系邀請知名自由譯者陳秀萍女士蒞校演講，講題為「口筆譯者的生涯之路」。
- 一六〇、10月13日，政經系邀請波蘭 Jagiellonian University 教授 Dr. Michał Lubina (魯米浩)博士蒞校演講，講題為「Alternative globalization? How do China and Russia challenge the current value-based world order」。
- 一六一、10月13日，學動組邀請台北市木柵國中雙語推動教師陳昭勛老師蒞校演講，講題為「海洋雙語教育之規劃與實施」。
- 一六二、10月13日，學務處原資中心邀請花蓮縣原住民族野菜學校校長母吳雪月老師蒞校演講，講題為「阿美族的飲食-野菜文化」。
- 一六三、10月13日，學務處課外組舉辦 111 學年度第 1 學期社團與職涯系列活動，邀請滾石移動股份有限公司產品企劃部葉青松專員蒞校演講，講題為：「青春養成記」。
- 一六四、10月14日，校長於守謙國際會議中心有蓮廳出席「淡江大學與中華民國品質學會合作備忘錄簽約儀式」，與盧瑞彥理事長共同簽署提升品質與人才培育合作備忘錄，會後於古今中外餐廳餐敘。
- 一六五、10月14日，中文系邀請蘆荻社區大學王金選講師蒞校演講，講題為「兒歌賞析與創作」。
- 一六六、10月14日，大傳系邀請 aiwa 中華大雄股份有限公司行銷部協理王閔弘蒞校分享「行銷產業的 ABC」。
- 一六七、10月14日，資工系邀請仁寶電腦工業股份有限公司靳傑中資安主管蒞校演講，講題為「給資安新血夢想幻滅的心理輔導」。
- 一六八、10月14日，國企系邀請東方廣告公司侯榮惠董事長蒞校演講，講題為「跨文化廣告案例剖析」。
- 一六九、10月14日，會計系邀請台北大學會計系葉淑玲助理教授蒞校演講，講題為「共同簽證會計師連結與成本僵固性之關聯」。
- 一七〇、10月14日，師培中心邀請三重高中顏端佑老師蒞校演講，講題為「戶外教育教學實務分享」。
- 一七一、10月15日，資傳系邀請傑思愛德威媒體股份有限公司客戶維運部林子權經理蒞校演講，講題為「粉專數據分析」。
- 一七二、10月15日，資傳系邀請 Boring Design Lab 呂柏甫創意技師蒞校演講，講題為「互動遊戲與程式設計」。
- 一七三、10月15日，企管系邀請信邦電子王紹新董事長蒞校演講，講題為「活用經營理念，打造核心競爭



- 力」。
- 一七四、10月15日，商管碩士在職專班與企管系邀請信邦電子王紹新董事長蒞校演講，講題為「活用經營理念，打造核心競爭力」。
- 一七五、10月16日，校長於金門昇恆昌金湖大飯店太武宴會廳出席「淡江大學全國校友總會 2022 年年會暨第 13 屆第 2 次會員代表大會」，頒發第 10 屆卓越校友獎，會後與近三百位校友及眷屬同遊金門。
- 一七六、10月16日，資傳系邀請自由接案陳冠辰 MV 導演蒞校演講，講題為「進階音樂影像實務(三)」。
- 一七七、10月17日，中文系邀請澄波藝術文化有限公司《集合！RENDEZVOUS》林端慧編劇蒞校演講，講題為「淡江中文引領我成為職業動漫編劇的歷程」。
- 一七八、10月17日，中文系邀請設定六創意有限公司涂芳祥執行長蒞校演講，講題為「你的故事真是你的故事？—從台北女子圖鑑談編劇實務」。
- 一七九、10月17日，大傳系邀請畢業校友劉得聖攝影師蒞校分享「棚燈運用」。
- 一八〇、10月17日，電機系邀請有萬科技股份有限公司汪培聖物聯網能管系統主任蒞校演講，講題為「商業物聯網節能監控技術分享」。
- 一八一、10月17日，資工系邀請行雲流水軟體開發股份有限公司胡中興董事長暨執行長蒞校演講，講題為「強化學習」。
- 一八二、10月17日，航太系邀請中華航空陶建彬教官蒞校演講，講題為「Turbulence and aircraft icing」。
- 一八三、10月17日，日文系邀請花樣年華全國青少年戲劇節戲劇顧問李佳勳蒞校演講，對本系大四戲劇公演同學做指導，講題為「戲劇中的信任關係與肢體運用」。
- 一八四、10月17日，戰略所邀請仁德醫專兼任助理教授黃郁文博士蒞校演講，講題為「中美人工智慧與國防軍事領域的運用」。
- 一八五、10月17日，外交系邀請阿拉伯商會會長 Mr. Wael Hamouie 蒞校演講，講題為「Arabic and Taiwan」。
- 一八六、10月17日，觀光系邀請業師游雅婷小姐蒞校演講，講題為「觀光團體旅遊產品發展趨勢-以法國為例」。
- 一八七、10月17日，學務處生輔組辦理辦理 111 學年度第 1 學期生活宣導活動（週會），邀請淡水分局蔡佳穎警官蒞校 宣導交通安全。
- 一八八、10月18日，大傳系邀請淡水影像創作者程許忠攝影師蒞校分享「影像與地方創作」。
- 一八九、10月18日，大傳系邀請日本千葉大學設計文化計畫研究室之台日設計觀察者蔡奕屏分享「日本的地方設計」。
- 一九〇、10月18日，物理系邀請成功大學物理系博士後研究員金若蘭蒞校演講，講題為「Bubbles Blown by Pulsars-Pulsar Wind Nebulae」。
- 一九一、10月18日，數學系邀請晉加生技陳啟天博士蒞校演講，講題為「Be a data scientist in a local contract research organization」。
- 一九二、10月18日，建築系邀請原間影像工作室朱逸文負責人蒞校演講，講題為「空間中的影像中的空間」。
- 一九三、10月18日，風保系邀請中華民國人壽管理協會鄭濟世理事長蒞校演講，講題為「台灣保險業之經營與財務監理」。
- 一九四、10月18日，統計系邀請前行政院青輔會主委李永騰教授蒞校演講，講題為「創新創業必需知道的事-觀念對話與實務操作」。
- 一九五、10月18日，教科系邀請醒吾科技大學研發處郭盈芝副研發長蒞校演講，講題為「專案中的教科魂-從專案實戰中談教科專業的助力」。
- 一九六、10月18日，文錙藝術中心邀請小提琴家王茂榛、黃瑾諍、中提琴家潘自琦、大提琴家張道文演出「弦不下來—ABO 似弦樂團音樂會」。
- 一九七、10月19日，中文系邀請 Matters Lab 創辦人、台灣大學新聞研究所張潔平講師蒞校演講，講題為「非虛構寫作的世界觀和方法論」。
- 一九八、10月19日，大傳系邀請聯合報 500 輯主編胡士恩蒞校分享「企劃、採訪、編輯三位一體」。
- 一九九、10月19日，土木系邀請麗臺科技專案一部資深經理林威延博士蒞校演講，講題為「人工智慧發展趨勢與開發管理平台」。
- 二〇〇、10月19日，化材系邀請先進製造品質計畫,恩智浦半導體張博碩 總監蒞校演講，講題為「About Semiconductor Industry」。
- 二〇一、10月19日，風保系邀請和泰產險鄭弘偉課長蒞校演講，講題為「IFRS 17 介紹與產險業建構 IFRS17 實務工程」。
- 二〇二、10月19日，經濟系邀請美國林氏諮詢公司總裁林英祥博士蒞校演講，講題為「From Innovation To Blockbuster-My Personal Experience」。

- 二〇三、10月19日，政經系邀請日本經濟新聞社/駐台北支社研修員田島如生先生蒞校演講，講題為「日本新聞記者から見た台日關係」。
- 二〇四、10月19日，教育學院邀請大同大學通識教育中心陳淑敏教授蒞校演講，講題為「SDGs 與台灣教育場域實踐對我們的啟發」。
- 二〇五、10月19日，師培中心邀請南門國中周錦堯老師蒞校演講，講題為「班級經營的策略與實務」。
- 二〇六、10月19日，學務處衛保組邀請疾管署專案講師暨紅絲帶基金會校園推廣講師-蔡國煌老師蒞臨演講，講題為「愛不拒、愛無懼\_教職員愛滋宣導講座」。
- 二〇七、10月20日，大傳系邀請極島森林製作團隊王天佑導演及黃子瑋製片蒞校分享「外景實境節目拍攝」。
- 二〇八、10月20日，化學系邀請伯森生物科技總經理張敏麗蒞校演講，講題「基因定序技術」。
- 二〇九、10月20日，機械系邀請新代科技陳弘真總經理特別助理蒞校演講，講題為「智慧機械生產及機聯網應用介紹」。
- 二一〇、10月20日，資工系邀請鼎新電腦戴偉專案經理蒞校演講，講題為「資訊服務市場近況與人才需求」。
- 二一一、10月20日，土木系邀請震庭工程顧問有限公司負責人蘇模原技師蒞校演講，講題為「個人職業生涯經驗分享」。
- 二一二、10月20日，產經系邀請中國文化大學國際企業管理學系陳彥君教授蒞校演講，講題為「淺談品牌行銷」。
- 二一三、10月20日，會計系邀請中華民國內部稽核協會陳曉蘋理事蒞校演講，講題為「人生的十字路 準備好你的選擇了嗎?」。
- 二一四、10月20日，統計系邀請中央研究院統計科學研究所陳君厚研究員兼所長蒞校演講，講題為「一眼看穿數據重點-資料視覺化與探索式統計分析」。
- 二一五、10月20日，法文系邀請中華航空公司巡航駕駛員范凱威先生蒞校演講，講題為「態度決定高度」。
- 二一六、10月20日，法文系邀請中華航空公司空服員座艙長涂雅雯女士蒞校演講，講題為「一日空服員」。
- 二一七、10月20日，西語系邀請外交部公眾委員會資深翻譯陳宇涵女士蒞校演講，講題為「譯思偶然 語之同行」。
- 二一八、10月20日，德文系邀請台達電德國負責人鍾家隆總經理蒞校演講，講題為「成功經驗分享」。
- 二一九、10月20日，學務處課外組舉辦「111 學年度智慧財產權宣導講座」，邀請文化大學林洲富教授蒞校演講，講題為：「就社團活動中常見的著作權問題」。
- 二二〇、10月21日，大傳系邀請故事行銷管理公司負責人陳日新蒞校分享「說故事行銷的竅門」。
- 二二一、10月21日，資傳系邀請愛迪斯科科技股份有限公司陳威宏 3D 美術蒞校演講，講題為「vTuber 虛擬 IP 工作坊」。
- 二二二、10月21日，經濟系邀請國立台北科技大學資訊與財金管理學系鍾建屏教授蒞校演講，講題為「科技發展於創新金融服務之應用」。
- 二二三、10月21日，師培中心邀請清水高中賴來展校長蒞校演講，講題為「學校行政與教師甄試準備」。
- 二二四、10月21日，師培中心邀請竹圍高中黃健祐老師蒞校演講，講題為「英文科實習生課程設計及教學演示評析」。
- 二二五、10月21日，師培中心邀請三重高中顏端佑老師蒞校演講，講題為「戶外教育教學實務分享」。
- 二二六、10月21日，AI 創智學院邀請 ViewSonic 劉晉銘講師等 3 人蒞校演講，講題為「Viewsonic 元宇宙教室體驗會」。
- 二二七、10月22日，資傳系邀請奧美集團策略規劃宋伊婕總監蒞校演講，講題為「品牌提案技巧」。
- 二二八、10月24日，校長參訪「TPKC 遠傳電信雲端運算中心」，由遠傳井琪總經理、企業暨國際事業群曾詩淵執行副總經理、資訊暨數位轉型科技群胡德民執行副總經理率領相關業務主管出席接待，晚上於百揚大樓望月樓參加晚宴餐敘。
- 二二九、10月24日，中文系邀請銘傳大學廣告暨策略行銷學系王皖佳助理教授蒞校演講，講題為「中文素養在房地產行銷的運用與實務」。
- 二三〇、10月24日，中文系邀請設定六創意有限公司涂芳祥執行長蒞校演講，講題為「『一字千金』之真義——從《貪婪演算法》前導短片製作談起」。
- 二三一、10月24日，電機系邀請中原大學智慧運算與大數據學系兼電機系翁愷貽助理教授蒞校演講，講題為「身份的轉變-求學與工作歷程分享」。
- 二三二、10月24日，航太系邀請 Ansett Asia 張逸文教官蒞校演講，講題為「Aviation meteorological observation」。
- 二三三、10月24日，國企系邀請雲林科技大學前瞻學士學位學程周啟陽助理教授蒞校演講，講題為「探討後疫情時代全球高科技產業數位轉型趨勢」。
- 二三四、10月24日，戰略所邀請台灣戰略研究學會秘書長常漢青博士蒞校演講，講題為「AI 與軍事戰場的

- 運用 - 以俄烏戰爭為例」。
- 二三五、10月24日，通核中心邀請亞洲藝術與文化創意產業發展協會郭廣賢副理事長，蒞校演講，講題為「台灣藝術與文創產業」。
- 二三六、10月25日，校長於台北美福大飯店出席「優久大學聯盟校長暨教務、國際暨兩岸事務業務主管會議」。
- 二三七、10月25日，歷史系邀請台灣世曦工程顧問股份有限公司董事長施義芳蒞校演講，講題「大學要學什麼？董事長開講！」
- 二三八、10月25日，物理系邀請中央大學物理系助理研究員蔡秉儒蒞校演講，講題為「Requency-correlated quantum key distribution with decoy-state method」。
- 二三九、10月25日，水環系邀請台灣產業服務基金會陳宇揚協理蒞校演講，講題為「國際間 2050 淨零轉型目標看台灣資源循環推動趨勢」。
- 二四〇、10月25日，財金系邀請臺灣證券交易所公司治理部楊麗貞副理蒞校演講，講題為「公司治理與 ESG 資訊揭露」。
- 二四一、10月25日，統計系邀請中華亞太交流關懷協會張忠義公益大使蒞校演講，講題為「傳承」。
- 二四二、10月26日，中文系邀請國立成功大學台灣文學系博士李亞橋蒞校演講，講題為「自由主義與文化實踐：《文星》雜誌初期人際網絡的形成」。
- 二四三、10月26日，電機系邀請龍華科技大學資訊網路工程系錢威助理教授蒞校演講，講題為「AI 技術在寵物業的應用與發展趨勢」。
- 二四四、10月26日，土木系邀請斐陶斐榮譽學會榮譽會員、國立海洋大學河海工程學系特聘講座教授陳正宗教授蒞校演講，講題為「Animation of dynamic responses in civil engineering」。
- 二四五、10月26日，化材系邀請兆聯實業股份有限公司技術開發處一部許詩韓 經理蒞校演講，講題為「半導體產業水回收及循環經濟」。
- 二四六、10月26日，政經系邀請國立勤益科技大學通識中心副教授兼日本研究中心主任鄭明政博士蒞校演講，講題為「數位時代下的立憲主義之變化」。
- 二四七、10月26日，通核中心邀請音樂創作人蕭吉安蒞校演講，講題為「用聲音練習與世界連結：一位旅者的循聲之路」。
- 二四八、10月27日，化學系邀請常在國際法律事務所律師徐瑞毅蒞校演講，講題「智慧財產權」。
- 二四九、10月27日，土木系邀請吳宗宥技師蒞校演講，講題為「土木系的學習規劃與職涯發展和選擇」。
- 二五〇、10月27日，機械系邀請新日興股份有限公司李中友副總經理蒞校演講，講題為「3C 產業的發展與開發流程」。
- 二五一、10月27日，航太系邀請清華大學動力機械工程學系蔣小偉榮譽教授蒞校演講，講題為「飛機發動機的故事」。
- 二五二、10月27日，會計系邀請台北市稅務代理人協會楊淑卿理事長蒞校演講，講題為「會計人的職業選擇-以稅務會計師為例」。
- 二五三、10月27日，德文系邀請上揚旅行社魏財勇總經理蒞校演講，講題為「概談旅行社與旅行經驗分享」。
- 二五四、10月27日，戰略所邀請國防安全研究院中共政軍與作戰概念研究所副研究員舒孝煌博士蒞校演講，講題為「AI 於兩岸軍事對抗的理論與實際」。
- 二五五、10月27日，教科系邀請長榮航空會員業務部王慧娟教育訓練講師蒞校演講，講題為「教科前瞻未來職場：航空產業教育訓練與策略管理」。
- 二五六、10月27日，學動組邀請台灣大學蔡秀華副教授蒞校演講，講題為「教育場域性平議題的思考」。
- 二五七、10月27日，文錙藝術中心展覽廳舉辦「游藝雅趣 紅樓天地」開幕式，當天貴賓有淡水區巫宗仁區長、台北海洋科技大學視覺傳達設計系陳合成榮譽教授、中華民國書學會陳美秀名譽理事長、中華民國書學會王為權理事長、中華民國書學會邱輝煌秘書長、國家藝術聯盟吳真才執行長、天仁茶藝文化基金會劉淑娟副執行長，本校劉艾華秘書長、中文系周德良主任及與會參展藝術家尤淨纓、沈禎、周姿廷、林加添、林麗姬、袁金塔、張有趁、張炳煌、陳若慧、絲凱郁、詹美絨、蔡愛珠、蘇品維到場共襄盛舉。
- 二五八、10月28日，資工系邀請大洲數位服務李述忠董事長蒞校演講，講題為「資訊人的認知思維」。
- 二五九、10月28日，西語系邀請咖啡玩家許博皓講師蒞校演講，講題為「咖啡精品學 X 感官開發」。
- 二六〇、10月28日，AI 系邀請國立臺北商業大學資訊與決策科學研究所廖文華教授兼所長蒞校演講，講題為「AI 人工智慧在金融科技的創新應用」。
- 二六一、10月28日，AI 創智學院邀請遠傳電信黃秋智經理蒞校演講，講題為「無遠弗屆的醫療-遠距醫療與大人物應用」。

- 二六二、10月28日，遠距中心邀請台灣微軟公共業務事業群合作夥伴通路經理陳作棟擔任【淡江大學微軟校園雲端學生大使培力講座-微軟大使經驗談】培訓課程講者。
- 二六三、10月29日，資傳系邀請雷亞遊戲楊文祥資深音效設計師蒞校演講，講題為「遊戲音樂與音效」。
- 二六四、10月31日，電機系邀請西門子大中華區 AEC 事業部陳銘耀總經理蒞校演講，講題為「新能源汽車的趨勢與軟體定義汽車概述」。
- 二六五、10月31日，資工系邀請眾律國際法律事務所范國華所長蒞校演講，講題為「AI 與法律」。
- 二六六、10月31日，航太系邀請國家運輸安全調查委員會劉東明組長蒞校演講，講題為「Basic Aerodynamics」。
- 二六七、10月31日，國企系邀請葡萄王生技股份有限公司林嘉倫行銷副處長蒞校演講，講題為「跨國消費文化分析與國際行銷實務概略」。
- 二六八、10月31日，日文系邀請尼爾森行銷研究顧問股份有限公司 Gracenote 大中華地區內容整合運營經理吳智聰蒞校演講，講題為「跨文化與國界的職場生活」。
- 二六九、10月31日，德文系邀請台灣賓士股份有限公司公共暨營運事務吳孟洲經理蒞校演講，講題為「從公部門到外商的職涯分享」。
- 二七〇、10月31日，俄文系邀請櫻桃園文化出版社丘光總編輯蒞校演講，講題為「果戈里筆下小人物的三個面向-溫馴的〈外套〉、瘋狂的〈狂人日記〉、虛偽的《欽差大臣》」。
- 二七一、10月31日，外交系邀請 Ms.Carmille Lons 蒞校演講，講題為「Career chat: working in a think tank in international relations」。
- 二七二、10月31日，AI 創智學院邀請遠傳電信石江洺技術協理等 12 人蒞校舉辦「遠傳企業實習說明會」。
- 二七三、10月31日，通核中心邀請，前國立臺北藝術大學美術史研究所賴瑞瑩教授蒞校演講，講題為「台灣美術史」。
- 二七四、10月31日，學務處生輔組辦理 111 學年度第 1 學期生活宣導活動（週會），邀請金宏安全顧問公司專案經理彭茂凱先生蒞校 宣導火場求生。

## 人事

## 111 年 8 月份人事異動表

現任單位	姓名	現任職別	動態	原服務單位、職別	異動日期
	何 啓 東	專任特聘教授	歸還建制	學術副校長暨永續發展與社會創新中心主任任期屆滿准免兼職	111.8.1
	莊 希 豐	專任教授	歸還建制	行政副校長任期屆滿准免兼職	111.8.1
	王 高 成	專任教授	歸還建制	國際事務副校長暨全英語教學推動中心主任任期屆滿准免兼職	111.8.1
	林 志 鴻	專任教授	歸還建制	蘭陽副校長任期屆滿准免兼職	111.8.1
	林 呈 蓉	專任教授	歸還建制	文學院院長任期屆滿准免兼職	111.8.1
	潘 慧 玲	專任特聘教授	歸還建制	教育學院院長任期屆滿准免兼職	111.8.1
資訊傳播學系	陳 意 文	專任副教授	歸還建制	任期屆滿准免兼系主任	111.8.1
化學工程與材料工程學系	張 朝 欽	專任副教授	歸還建制	任期屆滿准免兼系主任	111.8.1
電機工程學系	楊 維 斌	專任副教授	歸還建制	任期屆滿准免兼系主任	111.8.1
國際企業學系	孫 嘉 祈	專任副教授	歸還建制	任期屆滿准免兼系主任	111.8.1
資訊管理學系	魏 世 杰	專任副教授	歸還建制	任期屆滿准免兼代理系主任	111.8.1
法國語文學系	朱 嘉 瑞	專任副教授	歸還建制	任期屆滿准免兼系主任	111.8.1
體育教學與活動組	黃 谷 臣	專任教授	歸還建制	任期屆滿准免兼組長	111.8.1
通識與核心課程中心	李 珮 瑜	專任教授	歸還建制	任期屆滿准免兼主任	111.8.1
	吳 萬 寶	專任教授	任期屆滿准免兼職	德國語文學系主任	111.8.1
	曾 秋 桂	專任教授	任期屆滿准免兼職	日本語文學系主任	111.8.1
	蔡 宗 儒	專任教授	另有任用	商管學院院長任期屆滿准免兼職	111.8.1
	楊 立 人	專任教授	另有任用	研究發展處研發長准免兼職	111.8.1
	林 俊 宏	專任教授	另有任用	教務處教務長暨研究發展處視障	111.8.1

現任單位	姓名	現任職別	動態	原服務單位、職別	異動日期
				資源中心主任 任期屆滿准免兼職	
	陳小雀	專任教授	另有任用	國際暨兩岸事務處 國際長 任期屆滿准免兼職	111.8.1
	薛宏中	專任教授	另有任用	物理學系暨尖端材料 科學學士學位學程主 任任期屆滿准免兼職	111.8.1
	葉劍木	專任教授	另有任用	國際觀光管理學系全 英語學士班主任 任期屆滿准免兼職	111.8.1
學術副校長室	許輝煌	專任教授兼副校長	聘 兼		111.8.1
永續發展與 社會創新中心		兼 主 任			
行政副校長室	林俊宏	專任教授兼副校長	聘 兼		111.8.1
蘭陽副校長室					
國際事務副校長室	陳小雀	專任教授兼副校長	聘 兼		111.8.1
全英語教學推動中心		兼 主 任			
秘書處	劉艾華	專任副教授 兼秘書長	聘 兼		111.8.1
淡江時報社		兼社 長			
文錙藝術中心	張炳煌	約聘教授級技術 教師兼主任	聘 兼		111.8.1
書法研究室		兼 主 任			
文學院	紀慧君	專任教授兼院長	聘 兼		111.8.1
工學院	李宗翰	專任教授兼院長	聘 兼		111.8.1
AI創智學院					
商管學院	楊立人	專任教授兼院長	聘 兼		111.8.1
外國語文學院	吳萬寶	專任教授兼院長	聘 兼		111.8.1
教育學院	陳國華	專任教授兼院長	聘 兼		111.8.1
三全學院籌備處	包正豪	專任教授兼院長	聘 兼		111.8.1
研究發展處	薛宏中	專任教授兼研發長	聘 兼		111.8.1
體育事務處	陳逸政	專任教授兼體育長	聘 兼		111.8.1
軍訓室	王鴻展	上校教官兼主任	聘 兼		111.8.1
教務處	蔡宗儒	專任教授兼教務長	聘 兼		111.8.1
視障資源中心		兼 主 任			

現任單位	姓名	現任職別	動 態	原服務單位、職別	異動日期
學生事務處	武士戎	專任教授兼學務長	聘 兼		111.8.1
人力資源處	林宜男	專任教授兼人資長	聘 兼		111.8.1
財 務 處	林谷峻	專任教授兼財務長	聘 兼		111.8.1
商管 AACSB 認證辦公室		兼 執 行 長			
覺生紀念圖書館	宋雪芳	專任副教授兼館長	聘 兼		111.8.1
資 訊 處	郭經華	專任教授兼資訊長	聘 兼		111.8.1
推廣教育處	邱建良	專任教授兼執行長	聘 兼		111.8.1
校友服務暨 資源發展處	彭春陽	專任教授兼執行長	聘 兼		111.8.1
國際暨兩岸事務處	葉劍木	專任教授兼國際長	聘 兼		111.8.1
秘 書 處	黃文智	專任講師兼 董事會主任秘書	聘 兼		111.8.1
體育事務處	陳建樺	專任副教授兼秘書	聘 兼		111.8.1
歷史學系	高上雯	專任副教授兼主任	聘 兼		111.8.1
資訊傳播學系	賴惠如	專任副教授兼主任	聘 兼		111.8.1
數學學系	余成義	專任副教授兼主任	聘 兼		111.8.1
物理學系	莊程豪	專任教授兼主任	聘 兼		111.8.1
理學院尖端材料科學 學士學位學程					
土木工程學系	楊長義	專任教授兼主任	聘 兼		111.8.1
機械與機電工程學系	吳乾琦	專任副教授兼主任	聘 兼		111.8.1
化學工程與材料 工程學系	林正嵐	專任教授兼主任	聘 兼		111.8.1
電機工程學系	施鴻源	專任教授兼主任	聘 兼		111.8.1
資訊工程學系	林其誼	專任教授兼主任	聘 兼		111.8.1
國際企業學系	劉菊梅	專任教授兼主任	聘 兼		111.8.1
財務金融學系	林允永	專任副教授兼主任	聘 兼		111.8.1
風險管理與保險學系	田峻吉	專任副教授兼主任	聘 兼		111.8.1
經濟學系	林彥伶	專任教授兼主任	聘 兼		111.8.1

現任單位	姓名	現任職別	動態	原服務單位、職別	異動日期
淡江大學暨澳洲昆士蘭理工大學財金全英語雙碩士學位學程					
統計學系	楊文	專任副教授兼主任	聘兼		111.8.1
資訊管理學系	施盛寶	專任副教授兼主任	聘兼		111.8.1
運輸管理學系	許超澤	專任教授兼主任	聘兼		111.8.1
運輸與物流研究中心					
公共行政學系	陳志瑋	專任副教授兼主任	聘兼		111.8.1
商管碩士在職專班	蔡政言	專任教授兼執行長	聘兼		111.8.1
西班牙語文學系	劉愛玲	專任副教授兼主任	聘兼		111.8.1
法國語文學系	徐鵬飛	專任教授兼主任	聘兼		111.8.1
德國語文學系	林郁嫻	專任副教授兼主任	聘兼		111.8.1
日本語文學系	蔡佩青	專任副教授兼主任	聘兼		111.8.1
國際觀光管理學系 全英語學士班	陳淑娟	專任教授兼主任	聘兼		111.8.1
全球政治經濟學系	周應龍	專任副教授兼主任	聘兼		111.8.1
教育心理與諮商研究所	張貴傑	專任副教授兼所長	聘兼		111.8.1
出版中心	林雯瑤	專任教授兼主任	聘兼		111.8.1
建邦中小企業創新育成中心	潘伯申	專任副教授兼主任	聘兼		111.8.1
工程研究中心	王人牧	專任副教授兼主任	聘兼		111.8.1
工程法律研究中心	范素玲	專任副教授兼主任	聘兼		111.8.1
智慧自動化與機器人中心	李揚漢	專任教授兼主任	聘兼		111.8.1
村上春樹研究中心	曾秋桂	專任教授兼主任	聘兼		111.8.1
水環境資訊研究中心	張麗秋	專任教授兼主任	聘兼		111.8.1
海洋及水下科技研究中心	劉金源	約聘專案一般講座教授兼主任	聘兼		111.8.1
整合戰略與科技研究中心	翁明賢	專任教授兼主任	聘兼		111.8.1
體育教學與活動組	黃貴樹	專任副教授兼組長	聘兼		111.8.1



現任單位	姓名	現任職別	動態	原服務單位、職別	異動日期
教師教學發展中心	李麗君	專任副教授兼主任	聘兼		111.8.1
通識與核心課程中心	戴佳茹	專任副教授兼主任	聘兼		111.8.1
遠距教學發展中心	石貴平	專任教授兼主任	聘兼		111.8.1
日本研究中心	胡慶山	專任教授兼主任	聘兼		111.8.1
東協研究中心	梁家恩	專任副教授兼主任	聘兼		111.8.1
兩岸關係研究中心	張五岳	專任副教授兼主任	聘兼		111.8.1
中國一帶一路 研究中心	陳建甫	專任副教授兼主任	聘兼		111.8.1
拉丁美洲及加勒比海 研究中心	宮國威	專任副教授兼主任	聘兼		111.8.1
淨零碳排推動組	李奇旺	專任教授兼組長	聘兼		111.8.1
韌性治理規劃組	涂敏芬	專任副教授兼組長	聘兼		111.8.1
歐洲聯盟研究中心	陳麗娟	專任教授兼主任	聘兼		111.8.1
數位資訊組	林泰宏	編審	准免兼職	編審兼組長	111.8.1
住宿輔導組	張文馨	專員	准免兼職 留職停薪	專員兼組長	111.8.1
採編組	蔡雅雯	編纂	准免兼職 留職停薪	編纂兼組長	111.8.1
採編組	許家卉	編審兼組長	兼職	編審	111.8.1
教育學院	趙玉華	編纂兼秘書	復調 職任	秘書處編纂	111.8.1
學生事務處	楊宗川	專員兼秘書	復調 職任	管理企劃組專員	111.8.1
資訊處	賴冠名	組員兼秘書	調任	化學工程與材料 工程學系組員	111.8.1
住宿輔導組	陳瑞娥	專員兼組長	調任	課外活動輔導組專員	111.8.1
數位資訊組	唐雅雯	組員兼組長	調任	典藏閱覽組組員	111.8.1
校務資訊組	林昀龍	技士兼組長	調任	專案發展組技士	111.8.1
衛生保健組	俞彥均	護士	調任	蘭陽副校長室	111.8.1
品質保證稽核處	陳子璿	組員	調任	秘書處	111.8.1
秘書處	林慧婷	辦事員	調任	淡江時報社	111.8.1

現任單位	姓名	現任職別	動態	原服務單位、職別	異動日期
資產組	賴玉枝	專員	調任	品質保證稽核處	111.8.1
秘書處	林秋淨	專員	調任	歷史學系	111.8.1
課外活動輔導組	李世清	組員	調任	大眾傳播學系	111.8.1
大眾傳播學系	鄒哲瑜	技正	調任	建築學系	111.8.1
生活輔導組	吳孟香	組員	調任	電機工程學系	111.8.1
化學材料與工程材料學系	徐珮珏	專員	調任	航空太空工程學系	111.8.1
歷史學系	楊虹智	組員	調任	管理科學學系	111.8.1
淡江時報社	賴映秀	專員	調任	西班牙語文學系	111.8.1
西班牙語文學系	謝寧馨	組員	調任	俄國語文學系	111.8.1
出納組	林美娟	專員	調任	註冊組	111.8.1
俄國語文學系	柯維敏	組員	調任	註冊組	111.8.1
品質保證稽核處	吳春枝	專員	調任	學生事務處	111.8.1
生活輔導組	饒淑媛	專員	調任	學生事務處	111.8.1
學生事務處	周玟姪	書記	調任	生活輔導組	111.8.1
商管學院	郭萱之	編纂	調任	生活輔導組	111.8.1
遠距教學發展中心	許之榕	專員	調任	資產組	111.8.1
秘書處	陳芷娟	專員	調任	總務組	111.8.1
典藏閱覽組	鄭琚媛	組員	調任	數位資訊組	111.8.1
總務組	雷菊仙	組員	調任	校友服務暨資源發展處	111.8.1
英文學系	吳香君	約聘行政人員	調任	英文學系 資訊工程學系	111.8.1
註冊組	蔡佩吟	約聘行政人員	調任	蘭陽副校長室	111.8.1
採編組	蕭有容	約聘行政人員	調任	蘭陽副校長室	111.8.1
國際企業學系	陳妤蕎	約聘行政人員	調任	國際事務學院	111.8.1
秘書處	揭維恆	約聘行政人員	調任	課務組	111.8.1

現任單位	姓名	現任職別	動態	原服務單位、職別	異動日期
英文學系	林祈源	約聘行政人員	調任	管理科學學系	111.8.1
研究暨產學組	張瑋茹	約聘行政人員	調任	研究發展處	111.8.15
研究發展處	陳虹姘	約聘行政人員	調任	研究暨產學組	111.8.15
體育事務處	吳淑菁	專員	晉升	組員	111.8.1
通識與核心課程中心	張偉琳	專員	晉升	組員	111.8.1
總務處	楊信洲	專員	晉升	組員	111.8.1
管理企劃組	蔡金蓮	專員	晉升	組員	111.8.1
境外生輔導組	趙芳菁	專員	晉升	組員	111.8.1
節能與空間組	陳柏龍	技術佐	轉任	約聘技術人員	111.8.1
風險管理與保險學系	鄒幸純	書記	轉任	約聘行政人員	111.8.1
產業經濟學系	洪紹庭	書記	轉任	約聘行政人員	111.8.1
統計學系	洪意茹	書記	轉任	約聘行政人員	111.8.1
節能與空間組	陳冠龍	書記	轉任	約聘技術人員	111.8.1
預算組	戴品慈	書記	轉任	約聘行政人員	111.8.1
境外生輔導組	劉駿志	書記	轉任	約聘行政人員	111.8.1
事務整備組	洪靜宜	技術工友	轉任	工友	111.8.1
註冊組	梁淑芬	專員	復職		111.8.1
德國語文學系	賈翌筠	約聘助教	復職		111.8.1
大眾傳播學系	廖偉捷	約聘技術人員	到職		111.8.1
航空太空工程學系	黃郁琇	約聘行政人員	到職		111.8.1
國際企業學系	白乃易	約聘行政人員	到職		111.8.1
資訊管理學系	鄭宛宜	約聘行政人員	到職		111.8.1
註冊組	邱敏恆	約聘行政人員	到職		111.8.1
事務整備組	溫玉源	約僱駐衛警察	到職		111.8.1

現任單位	姓名	現任職別	動態	原服務單位、職別	異動日期
典藏閱覽組	林沛騏	約聘行政人員	到職		111.8.1
校友服務暨 資源發展處	任曉茵	約聘行政人員	到職		111.8.1
電機工程學系	游采蓁	約聘行政人員	到職		111.8.10
化學學系	林恆蔚	約聘助教	到職		111.8.1
統計學系	高岳暘	約聘助教	到職		111.8.1
電機工程學系	陳力銘	約聘助教	到職		111.8.2
電機工程學系	陳品任	約聘助教	到職		111.8.2
資訊管理學系	陳麒云	約聘助教	到職		111.8.3
法國語文學系	方郁喬	約聘助教	到職		111.8.22
境外生輔導組	廖仲德	約聘行政人員	到職		111.8.22
土木工程學系	鍾紹沅	約聘助教	到職		111.8.23
會計學系	陳品璇	約聘助教	到職		111.8.23
統計學系	賴東圻	約聘助教	到職		111.8.24
全球政治經濟學系	林宜陵	約聘行政人員	組織調整	全球政治經濟學系全 英語學士班	111.8.1
外交與國際關係學系	周子鈴	專員	組織調整	外交與國際關係學系 全英語學士班	111.8.1
外交與國際關係學系	陳躍升	辦事員	組織調整	歐洲研究所 中國大陸研究所	111.8.1
全球政治經濟學系	林琇斐	約聘行政人員	組織調整	拉丁美洲研究所 日本政經研究所	111.8.1
國際企業學系	貫麗嬌	約聘行政人員	留職停薪		111.8.1
財務金融學系	洪祥瑞	約聘行政人員	留職停薪		111.8.31
境外生輔導組	駱慈愛	組員	留職停薪		111.8.1
國際企業學系	李佳樺	約聘行政人員	辭職		111.8.1
資訊管理學系	殷瑄雱	約聘行政人員	辭職		111.8.1
大眾傳播學系	任家慧	約聘技術人員	辭職		111.8.1
電機工程學系	劉昀增	約聘助教	辭職		111.8.1

現任單位	姓名	現任職別	動態	原服務單位、職別	異動日期
經濟學系	朱書宏	約聘助教	辭職		111.8.1
會計學系	何伊鈞	約聘助教	辭職		111.8.1
會計學系	陳柔涵	約聘助教	辭職		111.8.1
統計學系	黃郁文	約聘助教	辭職		111.8.1
統計學系	宋孟宗	約聘助教	辭職		111.8.1
德國語文學系	鍾慈茵	約聘助教	辭職		111.8.1
法國語文學系	趙秀娟	約聘助教	辭職		111.8.20
大眾傳播學系	王慰慈	專任教授	屆齡退休		111.8.1
化學學系	林志興	專任教授	屆齡退休		111.8.1
經濟學系	陳亞為	專任副教授	屆齡退休		111.8.1
企業管理學系	王居卿	專任教授	屆齡退休		111.8.1
統計學系	溫博仕	專任副教授	屆齡退休		111.8.1
資訊管理學系	梁德昭	專任副教授	屆齡退休		111.8.1
資訊管理學系	廖賀田	專任副教授	屆齡退休		111.8.1
管理科學學系	莊忠柱	專任教授	屆齡退休		111.8.1
英文學系	陸凱文	專任講師	屆齡退休		111.8.1
法國語文學系	楊淑娟	專任教授	屆齡退休		111.8.1
日本語文學系	河村裕之	專任講師	屆齡退休		111.8.1
資訊處	林錦河	編纂兼秘書	屆齡退休		111.8.1
校務資訊組	吳鏡澄	專門委員兼組長	屆齡退休		111.8.1
教育學院	單文暄	編纂兼秘書	屆齡退休		111.8.1
秘書處	麥秀寶	專員	屆齡退休		111.8.1
秘書處	馮文星	專員	屆齡退休		111.8.1
商管學院	臧雲娥	專員	屆齡退休		111.8.1

現任單位	姓名	現任職別	動態	原服務單位、職別	異動日期
出納組	林淑芬	組員	屆齡退休		111.8.1
企業管理學系	何錦堂	專任助理教授	申請退休		111.8.1
學生事務處	王鳴靜	編纂兼秘書	申請退休		111.8.1
秘書處	吳玲	編纂	申請退休		111.8.1
專案發展組	呂維毅	三等技術師	申請退休		111.8.1
註冊組	梁淑芬	專員	申請退休		111.8.2

## 111年9月份人事異動表

現任單位	姓名	現任職別	動態	原服務單位、職別	異動日期
精準健康學院籌備處	鄧有光	專任副教授兼主任	聘兼		111.9.8
高齡健康管理學研究所籌備處					
經濟學系	林孟萱	約聘助教	到職		111.9.1
三全學院籌備處	張雅文	約聘行政人員	到職		111.9.5
工學院	林秀怡	約聘技術人員	到職		111.9.12
資訊管理學系	林軒誼	約聘行政人員	到職		111.9.19
諮商職涯暨學習發展輔導中心	劉育伶	約聘輔導員	到職		111.9.19
諮商職涯暨學習發展輔導中心	李俊緯	約聘輔導員	到職		111.9.23
諮商職涯暨學習發展輔導中心	朱怡靜	約聘輔導員	辭職		111.9.1
諮商職涯暨學習發展輔導中心	陳稚縈	約聘輔導員	辭職		111.9.10
資訊管理學系	鄭宛宜	約聘行政人員	辭職		111.9.15

## 111年10月份人事異動表

現任單位	姓名	現任職別	動態	原服務單位、職別	異動日期
工程資訊模擬與 管理研究中心	范素玲	專任副教授兼主任	聘兼		111.10.27
秘書處	貫麗嬌	約聘行政人員	復職 調任	國際企業學系	111.10.17
中國文學學系	姜利蓁	約聘行政人員	到職		111.10.19
中國文學學系	許惠瑜	辦事員	留職停薪		111.10.1
航空太空工程學系	黃郁琇	約聘行政人員	辭職		111.10.1
研究暨產學組	黃至忻	約聘專業經理人	辭職		111.10.17
採編組	林亭立	編纂	申請退休		111.10.1



## 覺生紀念圖書館統計報告

## 一、徵集

(111.08.01 至 111.10.31)

類別	圖書(冊)				非書資料(件)			
	採購	交換贈送	本期合計	學年累計	採購	交換贈送	本期合計	學年累計
語文								
東方語文	514	681	1,195	1,195	8	37	45	45
西方語文	587	442	1,029	1,029	37	81	118	118
本期合計	1,101	1,123	2,224	2,224	45	118	163	163
學年累計	1,101	1,123	2,224	2,224	45	118	163	163

## 二、分類編目

類別	圖書	合訂期刊	學位論文	教師專著	小計	非書資料 (件)	合計
東方語文	1,979	0	483	4	2,466	28	2,494
西方語文	1,270	267	21	1	1,559	106	1,665
本期合計	3,249	267	504	5	4,025	134	4,159
學年累計	3,249	267	504	5	4,025	134	4,159

## 三、館藏資料

類別	圖書(冊)						非書資料	合計
	圖書	合訂期刊	學位論文	教師專著	NSC報告	合計		
語文								
東方語文	704,024	40,569	57,546	6,906	2,394	811,439	72,220	883,659
西方語文	378,513	116,634	4,714	4,657	1,169	505,687	67,554	573,241
合計	1,082,537	157,203	62,260	11,563	3,563	1,317,126	139,774	1,456,900

類別	電子資源(可連用)						
	電子書	電子期刊	電子資料庫				
			全文型	書目型	數據型	合計	
語文							
東方語文	1,709,647	20,047	178	36	4	218	
西方語文	1,093,710	46,827	199	33	6	238	
種數	2,803,357	66,874	377	69	10	456	

類別	現行紙本期刊(種)			現行報紙(種)			館藏紙 本期刊
	訂閱	交換贈送	合計	訂閱	交換贈送	合計	
語文							
東方語文	206	522	728	9	0	9	2,545
西方語文	154	127	281	2	0	2	4,806
合計	360	649	1,009	11	0	11	7,351



## 四、館藏資源使用統計

## (一) 紙本圖書(冊數)

類別	總館	台北分館	蘭陽校園圖書	學位論文	本期合計	學年累計
語文						
東方語文	15,777	389	3	134	16,303	16,303
西方語文	1,833	69	0	-	1,902	1,902
本期合計	17,610	458	3	134	18,205	18,205
學年累計	17,610	458	3	134	18,205	18,205

## (二) 非書資料(件數)

類別	一般出納		館內使用			合計
	非書資料	平板電腦	非書資料	微縮資料	單機版光碟	
語文						
東方語文	247	-	267	0	525	1,039
西方語文	581	24	790	0	0	1,395
本期合計	828	24	1,057	0	525	2,434
學年累計	828	24	1,057	0	525	2,434

## (三) 電子資源(含電子書、電子期刊、電子資料庫)

類型	使用人數(人次)	下載全文(篇)	備註：本期提供使用人次之資料庫計130種；提供下載全文統計之資料庫計153種。
本期合計	21,854	290,777	
學年累計	21,854	290,777	

## 五、入館人數

館別	總館	台北分館	合計
本期合計	131,149	873	132,022
學年累計	131,149	873	132,022

## 六、專室借用(次數)

室別	討論室	多媒體資源室
本期合計	1,090	0
學年累計	1,090	0

## 七、參考服務 (件數)

類 型	問題類型			合計
	指示型	使用指 導	使用指 導	
本期合計	174	196	212	582
學年累計	174	196	212	582

類 型	諮詢方式				合計
	面對面	電話	E-mail	意見箱	
本期合計	464	103	12	3	582
學年累計	464	103	12	3	582

## 八、館際合作 / 文獻傳遞 (件數)

項目	借書	複印			合計
		國內	國外	小計	
借入	41	29	87	116	157
貸出	56	22	34	56	112
本期合計	97	51	121	172	269
學年累計	97	51	121	172	269

## 九、數位資訊服務 (件數)

類 型	技術支援	圖書館 自動化 系統問	電子資 源問題 處理	小計	機構典藏	
					書目量	全文量
本期合計	53	55	6	114	16	74
學年累計	53	55	6	114	16	74

## 十、非書資料服務 (件數)

類 型	諮詢服務			新片閱 選欣賞 (人次)	入室人 數 (人次)
	指示型	非書資料	網路設定		
本期合計	84	47	32	8	6,276

## 資訊

### 資訊處作業統計報告

#### 一、系統發展工作及維護工作

(111.08.01 至 111.10.31)

系 統 名 稱	開 始 日 期	預 定 完 成 日 期	完 成 百 分 比	備 註
1 私立學校會計制度電腦作業系統： (1)進行 111 年教育部委託之軟體維護及簽約 17 所學校問題諮詢 (2)本校會計系統維護工作	111.01.01 持續進行	111.12.31	85% 100%	
2 記分簿成績登錄預警系統及 Web 版成績上傳系統： (1)系統維護及問題諮詢計 15 件 (2)110 學年度暑假上學期選課資料進檔及學期 成績匯出作業 (3)110 學年度暑假下學期選課資料進檔及學期 成績匯出作業 (4)111 學年度第 1 學期選課資料進檔及學期成 績匯出作業	持續進行 111.06.24 111.08.01 111.08.31	111.09.30 111.09.30 111.09.30 112.01.31	100% 100% 100% 50%	
3 校內招生電腦作業： (1)外國學生入學申請 (2)程式修訂	持續進行 持續進行		100% 100%	
4 維護學生、課程資訊系統： (1)需求程式修訂共 240 支 (2)諮詢、查核、上下檔等共 324 件	持續進行		100%	
5 維護人事資訊系統： (1)需求程式修訂共 37 支 (2)諮詢、查核、上下檔等共 224 件	持續進行		100%	
6 維護設備資訊系統： (1)需求程式修訂共 10 支 (2)諮詢、查核、上下檔等共 37 件	持續進行		100%	
7 維護學務資訊系統(就貸、兵役)： (1)需求程式修訂共 5 支 (2)諮詢、查核、上下檔等共 3 件	持續進行		100%	
8 維護其他校務資訊系統及伺服器管理 (1)需求程式修訂共 27 支 (2)諮詢、查核、上下檔等共 134 件	持續進行		100%	
9 PKI 憑證安控管理系統： 系統維護及使用者問題諮詢計 13 件	持續進行		100%	
10 iClass 學習平台： (1)平台維運 (2)教師上線使用	持續進行 持續進行		100% 100%	
11 e 服務網系統維護： (1)維護網頁線上計數器系統 (2)維護學生課程表查詢系統 (3)維護學生宿舍空調計費系統 (4)維護成績單網路申請系統	持續進行		100%	
12 辦公室自動化系統(OA)： (1)使用者問題諮詢 (2)系統維護工作	持續進行		100%	

系統名稱	開始日期	預定完成日期	完成百分比	備註
13 「學雜費管理系統」系統維護工作	持續進行		100%	
14 「綜所稅系統」系統維護工作	持續進行		100%	
15 單一登入暨資訊系統入口網： 系統維護及使用者問題諮詢 25 件	持續進行		100%	
16 IDC(T104、T105)機房實體維運維護	持續進行		100%	
17 光學讀卡系統維護	持續進行		100%	
18 IBM 印表相關設備維護管理	持續進行		100%	
19 ISO27001 資訊安全管理系統維護	持續進行		100%	
20 資料備份系統維護	持續進行		100%	
21 資訊處服務台登錄系統維護	持續進行		100%	
22 人力資源管理系統開發： 教職員工個人資料維護、薪津作業（含發放業務、 彈性薪資發放、公勞健保、退休金、公保年金、公 教優惠儲蓄存款）等系統更新及整合	109.07.01	111.12.31	42%	
23 公文管理系統(OD)維護工作及使用者問題諮詢	持續進行		100%	
24 請假系統維護及使用者問題諮詢	持續進行		100%	
25 淡江 i 生活系統維護	持續進行		100%	
26 教學評量及校務滿意度線上問卷維護與營運	持續進行		100%	
27 校內網頁及系統維護與營運(共 38 個)	持續進行		100%	
28 優久大學聯盟網站維護與營運	持續進行		100%	
29 校務研究資料庫維護與營運	持續進行		100%	
30 基本素養與專業核心能力表現查詢系統 使用者介面維護與營運	持續進行		100%	
31 開課填報系統維護與營運	持續進行		100%	
32 排課填報系統維護與營運	持續進行		100%	
33 淡江大學來校交換生申請系統維護與營運	持續進行		100%	
34 各類新生轉學生報到系統維護與營運	持續進行		100%	
35 教育部 VRAR 教材開發推動及示範計畫維護與營 運	持續進行		100%	
36 樸實剛毅獎助學金網站維護與營運	持續進行		100%	
37 校級活動報名系統維護與營運	持續進行		100%	
38 海豚頻道維護與營運	持續進行		100%	
39 學生議會線上投票維護與營運	持續進行		100%	
40 教育輔具中心網站維護與營運	持續進行		100%	
41 教師研究獎勵線上申請系統維護與營運	持續進行		100%	
42 特殊考試申請系統維護與營運	持續進行		100%	
43 淡江大學電子看板維護與營運	持續進行		100%	
44 校庫學 10 填報系統維護與營運	持續進行		100%	
45 考題上傳	111.09.29	111.10.20	100%	
46 永續中心網站製作(第二階段)	111.08.03	111.09.01	100%	
47 學校首頁網頁讀 API 資料撰寫(第二階段)	111.08.10	111.08.15	100%	
48 SDGs 聯合查詢系統(第二階段)網站製作	111.08.11	111.08.11	100%	
49 淡江大學電子看板修改程式及更換發信伺服器	111.08.10	111.08.15	100%	
50 淡江大學 72 週年校慶網站製作	111.10.18	111.10.24	100%	
51 學校英文版首頁網頁讀 API 資料撰寫	111.09.20	111.10.31	100%	
52 教務處網站開發	110.11.01	111.11.15	80%	因網頁版型改變故延後
53 ICSC 網站建置	111.09.23	111.11.17	80%	
54 「學生必修課程選課加簽及選課報告」作業系統	111.03.01	111.09.30	100%	

系統名稱		開始日期	預定完成日期	完成百分比	備註
功能強化(提供學生線上申請、授課教師及課務組審查、查詢等功能,以取代人工紙本申請作業,提升工作效率)					
55	「教育部全國大專院校數位證書建置計畫」開發工作(教育部推動大專院校數位證書試辦計畫,提供各界便利、可靠的數位證書驗證機制,期待擴大大專校院畢業生數位學位證書在畢業、升學、就業、企業查證及未來出國求學等應用)	111.03.21	112.07.31	90%	

二、校務系統使用趨向報告

(一)教務系統

項目	目標	後3月平均值	月份											
			11月	12月	1月	2月	3月	4月	5月	6月	7月	8月	9月	10月
開機總時數(時)		736.0	720.0	744.0	744.0	696.0	744.0	720.0	744.0	720.0	744.0	744.0	720.0	744.0
可使用率百分比	98.5	99.99	99.99	99.99	99.99	99.99	99.99	99.99	99.99	99.99	99.99	99.99	99.99	99.99
不正常中斷次數	2	0	0	0	0	0	0	0	0	0	0	0	0	0
重開機次數	3	1.67	2	1	2	2	2	3	1	2	1	2	1	2
無法使用時間(時)	4.0	0.10	0.10	0.05	0.10	0.10	0.10	0.20	0.10	0.25	0.05	0.10	0.05	0.15

(二)人事系統

項目	目標	後3月平均值	月份											
			11月	12月	1月	2月	3月	4月	5月	6月	7月	8月	9月	10月
開機總時數(時)		736.0	720.0	744.0	744.0	696.0	744.0	720.0	744.0	720.0	744.0	744.0	720.0	744.0
可使用率百分比	99.0	99.99	99.99	99.99	99.99	99.99	99.99	99.99	99.99	99.99	99.99	99.99	99.99	99.99
不正常中斷次數	2	0	0	0	0	0	0	0	0	0	0	0	0	0
重開機次數	3	1	1	1	1	1	1	1	1	1	1	1	1	1
無法使用時間(時)	7.0	0.05	0.05	0.05	0.05	0.05	0.05	0.05	0.05	0.05	0.05	0.05	0.05	0.05

(三)OA系統

項目	目標	後3月平均值	月份											
			11月	12月	1月	2月	3月	4月	5月	6月	7月	8月	9月	10月
開機總時數(時)		736.0	720.0	744.0	744.0	672.0	744.0	720.0	744.0	720.0	744.0	744.0	720.0	744.0
可使用率百分比	98.0	100.0	100.0	100.0	100.0	100.0	100.0	100.0	100.0	100.0	100.0	100.0	100.0	100.0
不正常中斷次數	2	0	0	0	0	0	0	0	0	0	0	0	0	0
重開機次數	3	0	0	0	0	0	0	0	0	0	0	0	0	0
無法使用時間(時)	6.0	0.0	0.0	0.0	0.0	0.0	0.0	0.0	0.0	0.0	0.0	0.0	0.0	0.0

(四)設備系統

項目	目標	後3月平均值	月份											
			11月	12月	1月	2月	3月	4月	5月	6月	7月	8月	9月	10月
開機總時數(時)		736.0	720.0	744.0	744.0	696.0	744.0	720.0	744.0	720.0	744.0	744.0	720.0	744.0
可使用率百分比	99.0	99.99	99.99	99.99	99.99	99.99	99.99	99.99	99.99	99.99	99.99	99.99	99.99	99.99
不正常中斷次數	2	0	0	0	0	0	0	0	0	0	0	0	0	0
重開機次數	3	1	1	1	1	1	1	1	1	1	1	1	1	1
無法使用時間(時)	7.0	0.05	0.05	0.05	0.05	0.05	0.05	0.05	0.05	0.05	0.05	0.05	0.05	0.05

(五)記分簿成績登錄預警系統及Web版成績上傳系統

項目	目標	後3月平均值	月份											
			11月	12月	1月	2月	3月	4月	5月	6月	7月	8月	9月	10月
開機總時數(時)		736.0	720.0	744.0	744.0	672.0	744.0	720.0	744.0	720.0	744.0	744.0	720.0	744.0
可使用率百分比	98.0	100.0	100.0	100.0	100.0	100.0	100.0	100.0	100.0	100.0	100.0	100.0	100.0	100.0
不正常中斷次數	2	0	0	0	0	0	0	0	0	0	0	0	0	0

重開機次數	3	0	0	0	0	0	0	0	0	0	0	0	0	0
無法使用時間(時)	14.0	0.0	0.0	0.0	0.0	0.0	0.0	0.0	0.0	0.0	0.0	0.0	0.0	0.0

## (六)招生試務系統

項 目	目 標	後 3 月 平均值	月 份											
			11月	12月	1月	2月	3月	4月	5月	6月	7月	8月	9月	10月
開機總時數(時)		736.0	720.0	744.0	744.0	672.0	744.0	720.0	744.0	720.0	744.0	744.0	720.0	744.0
可使用率百分比	100.0	100.0	100.0	100.0	100.0	100.0	100.0	100.0	100.0	100.0	100.0	100.0	100.0	100.0
不正常中斷次數	0	0	0	0	0	0	0	0	0	0	0	0	0	0
重開機次數	0	0	0	0	0	0	0	0	0	0	0	0	0	0
無法使用時間(時)	0.0	0.0	0.0	0.0	0.0	0.0	0.0	0.0	0.0	0.0	0.0	0.0	0.0	0.0

## (七)公文管理系統

項 目	目 標	後 3 月 平均值	月 份											
			11月	12月	1月	2月	3月	4月	5月	6月	7月	8月	9月	10月
開機總時數(時)		736.0	720.0	744.0	744.0	672.0	744.0	720.0	744.0	720.0	744.0	744.0	720.0	744.0
可使用率百分比	98.0	100.0	100.0	100.0	100.0	100.0	100.0	100.0	100.0	100.0	98.5	100.0	100.0	100.0
不正常中斷次數	2	0	0	0	0	0	0	0	0	0	1	0	0	0
重開機次數	3	0	0	0	0	0	0	0	0	0	1	0	0	0
無法使用時間(時)	14.0	0.0	0.0	0.0	0.0	0.0	0.0	0.0	0.0	0.0	11.0	0.0	0.0	0.0

註：1. 111年7/31下午1:00~24:00系統組織異動維護公告停機。

## 三、iClass 學習平台

項 目	目 標	後 3 月 平均值	月 份											
			11月	12月	1月	2月	3月	4月	5月	6月	7月	8月	9月	10月
開機總時數(時)		736.0	720.0	744.0	744.0	672.0	744.0	720.0	744.0	720.0	744.0	744.0	720.0	744.0
可使用率百分比	98.0	99.7	100.0	100.0	99.3	100.0	100.0	99.9	100.0	100.0	100.0	99.2	100.0	99.9
不正常中斷次數	2	0.3	0	0	0	0	0	0	0	0	0	1	0	0
重開機次數	3	0.7	0	0	1	0	0	1	0	0	0	1	0	1
無法使用時間(時)	14.0	2.2	0.0	0.0	5.0	0.0	0.0	1.6	0.0	0.0	0.0	6.0	0.0	0.5

註：1. 111年 1/27上午10:00至下午15:00維護更新，公告停機。

2. 111年8/12上午9:00至下午15:00系統軟體版本更新作業，以提升平台整體效能，公告停機。

## 四、網路各伺服器使用趨向報告

## (一)網域名稱伺服器 (DNS)

項 目	月目標	後 3 月 平均值	月 份											
			11月	12月	1月	2月	3月	4月	5月	6月	7月	8月	9月	10月
開機總時數(時)		736.0	720.0	744.0	744.0	696.0	744.0	720.0	744.0	720.0	744.0	744.0	720.0	744.0
可使用率百分比	99.5	100.0	100.0	100.0	100.0	100.0	100.0	100.0	100.0	100.0	100.0	100.0	100.0	100.0
不正常中斷次數	2	0	0	0	0	0	0	0	0	0	0	0	0	0
重開機次數	3	0	0	0	0	0	0	0	0	0	0	0	0	0
無法使用時間(時)	4	0	0	0	0	0	0	0	0	0	0	0	0	0

## (二)WWW2伺服器

項 目	月目標	後 3 月 平均值	月 份											
			11月	12月	1月	2月	3月	4月	5月	6月	7月	8月	9月	10月
開機總時數(時)		736.0	720.0	744.0	744.0	696.0	744.0	720.0	744.0	720.0	744.0	744.0	720.0	744.0
可使用率百分比	99.5	100.0	100.0	100.0	100.0	100.0	100.0	100.0	100.0	100.0	100.0	100.0	100.0	100.0
不正常中斷次數	2	0	0	0	0	0	0	0	0	0	0	0	0	0
重開機次數	3	0	0	0	0	0	0	0	0	0	0	0	0	0
無法使用時間(時)	4	0	0	0	0	0	0	0	0	0	0	0	0	0

## (三)校務行政BBS伺服器

項 目	月目標	後 3 月 平均值	月 份											
			11月	12月	1月	2月	3月	4月	5月	6月	7月	8月	9月	10月
開機總時數(時)		736.0	720.0	744.0	744.0	696.0	744.0	720.0	744.0	720.0	744.0	744.0	720.0	744.0
可使用率百分比	99.5	100.0	100.0	100.0	100.0	100.0	100.0	100.0	100.0	100.0	100.0	100.0	100.0	100.0
不正常中斷次數	2	0	0	0	0	0	0	0	0	0	0	0	0	0
重開機次數	3	0	0	0	0	0	0	0	0	0	0	0	0	0
無法使用時間(時)	4	0	0	0	0	0	0	0	0	0	0	0	0	0

## (四)WWW伺服器

項 目	月目標	後 3 月 平均值	月 份											
			11月	12月	1月	2月	3月	4月	5月	6月	7月	8月	9月	10月
開機總時數(時)		736.0	720.0	744.0	744.0	696.0	744.0	720.0	744.0	720.0	744.0	744.0	720.0	744.0
可使用率百分比	99	99.8	100	100	100	100	100	100	99.8	99.9	99.7	99.6	100	99.9
不正常中斷次數	10	55	150	47	57	122	11	71	59	22	129	135	6	25
重開機次數	3	0	0	0	0	0	0	0	0	0	0	0	0	0
無法使用時間(時)	7.00	1.30	3.95	1.32	1.00	2.58	0.18	1.32	1.4	0.37	2.6	3.32	0.1	0.47

五、e 服務網系統使用趨向報告

(一)e服務網系統

項 目	目 標	後三月 平均值	月 份											
			11月	12月	1月	2月	3月	4月	5月	6月	7月	8月	9月	10月
開機總時數(時)		736.0	720.0	744.0	744.0	672.0	744.0	720.0	744.0	720.0	744.0	744.0	720.0	744.0
可使用率百分比	98.0	99.9	99.9	99.9	100.0	100.0	100.0	100.0	100.0	100.0	100.0	99.9	99.9	99.9
不正常中斷次數	2	0	0	0	0	0	0	0	0	0	0	0	0	0
重開機次數	3	1	1	1	0	0	0	0	0	0	0	1	1	1
無法使用時間(時)	14.0	0.27	0.3	0.3	0.0	0.0	0.0	0.0	0.0	0.0	0.0	0.3	0.3	0.2

(二)成績單申購系統

項 目	目 標	後三月 平均值	月 份											
			11月	12月	1月	2月	3月	4月	5月	6月	7月	8月	9月	10月
開機總時數(時)		736.0	720.0	744.0	744.0	672.0	744.0	720.0	744.0	720.0	744.0	744.0	720.0	744.0
可使用率百分比	98.0	99.9	99.9	99.9	100.0	100.0	100.0	100.0	100.0	100.0	100.0	99.9	99.9	99.9
不正常中斷次數	2	0	0	0	0	0	0	0	0	0	0	0	0	0
重開機次數	3	1	1	1	0	0	0	0	0	0	0	1	1	1
無法使用時間(時)	14.0	0.27	0.5	0.0	0.0	0.3	0.3	0.0	0.0	0.0	0.0	0.3	0.3	0.2

(三)電子錢包系統

項 目	目 標	後三月 平均值	月 份											
			11月	12月	1月	2月	3月	4月	5月	6月	7月	8月	9月	10月
開機總時數(時)		736.0	720.0	744.0	744.0	672.0	744.0	720.0	744.0	720.0	744.0	744.0	720.0	744.0
可使用率百分比	98.0	99.9	99.9	99.9	100.0	100.0	100.0	100.0	100.0	100.0	100.0	99.9	99.9	99.9
不正常中斷次數	2	0	0	0	0	0	0	0	0	0	0	0	0	0
重開機次數	3	1	1	1	0	0	0	0	0	0	0	1	1	1
無法使用時間(時)	14.0	0.27	0.3	0.3	0.0	0.0	0.0	0.0	0.0	0.0	0.0	0.3	0.3	0.2

(四)課程查詢系統

項 目	目 標	後三月 平均值	月 份											
			11月	12月	1月	2月	3月	4月	5月	6月	7月	8月	9月	10月
開機總時數(時)		736.0	720.0	744.0	744.0	672.0	744.0	720.0	744.0	720.0	744.0	744.0	720.0	744.0
可使用率百分比	98.0	99.9	99.9	99.9	100.0	100.0	100.0	100.0	100.0	100.0	100.0	99.9	99.9	99.9
不正常中斷次數	2	0	0	0	0	0	0	0	0	0	0	0	0	0
重開機次數	3	1	1	1	0	0	0	0	0	0	0	1	1	1
無法使用時間(時)	14.0	0.27	0.3	0.3	0.0	0.0	0.0	0.0	0.0	0.0	0.0	0.3	0.3	0.2

(五)空調控制系統

項 目	目 標	後三月 平均值	月 份											
			11月	12月	1月	2月	3月	4月	5月	6月	7月	8月	9月	10月
開機總時數(時)		736.0	720.0	744.0	744.0	672.0	744.0	720.0	744.0	720.0	744.0	744.0	720.0	744.0
可使用率百分比	98.0	99.9	99.9	99.9	100.0	100.0	100.0	100.0	100.0	100.0	100.0	99.9	99.9	99.9
不正常中斷次數	2	0	0	0	0	0	0	0	0	0	0	0	0	0
重開機次數	3	1	1	1	0	0	0	0	0	0	0	1	1	1
無法使用時間(時)	14.0	0.27	0.3	0.3	0.0	0.0	0.0	0.0	0.0	0.0	0.0	0.3	0.3	0.2

六、一般電腦教學實習室使用狀況統計表-淡水校園 (4 間電腦實習室, 共計 277 台電腦)

(一)開放時間：週一至週五 8：20~21：00 (其中1間實習室70台電腦開放週一至週六)

月份	開機 時數	故障 時數	維護 時數	使用 時數	可用率	使用率	尖峰時段 (10:00~ 16:00)	故障率	使用 人次	小時/人次
----	----------	----------	----------	----------	-----	-----	---------------------------	-----	----------	-------

							使用率			
8月	14,490.00	19.85	0.00	523.60	99.86%	3.62%	6.91%	0.14%	860	0.61
9月	69,698.00	45.37	1,846.68	16,314.65	99.93%	24.06%	32.56%	0.07%	30,494	0.54
10月	72,446.67	114.20	1,846.68	20,292.19	99.84%	28.79%	37.46%	0.16%	30,853	0.66
本期合計	156,634.67	179.42	3,693.36	37,130.45	99.88%	24.31%	32.31%	0.12%	62,207	0.60
111學年 累計	156,634.67	179.42	3,693.36	37,130.45	99.88%	24.31%	32.31%	0.12%	62,207	0.60

(二)開放時間：週一至週五21：00~隔日8：20（1間電腦實習室，共計70台電腦）

月份	開機 時數	故障 時數	維護 時數	使用 時數	可用率	使用率	尖峰時段 (21:00~ 24:00) 使用率	故障率	使用 人次	小時/人次
8月	0.00	0.00	0.00	0.00	0.00%	0.00%	0.00%	0.00%	0	0.00
9月	15,073.33	0.00	0.00	1,689.85	100.00%	11.21%	23.84%	0.00%	484	3.49
10月	15,866.67	0.00	0.00	2,619.22	100.00%	16.51%	35.44%	0.00%	612	4.28
本期合計	30,940.00	0.00	0.00	4,309.07	100.00%	13.93%	29.79%	0.00%	1,096	3.93
111學年 累計	30,940.00	0.00	0.00	4,309.07	100.00%	13.93%	29.79%	0.00%	1,096	3.93

註：1.8月份之統計期間為暑修，僅週一至週五8:20~15:50開放B201或B203實習室。

2.111學年第1學期各電腦實習室自9/5開放使用。

3.本學期原24小時開放實習室E313，開放時間為週一8:20~週六21:00期間全日開放，週日全日暫停開放。

#### 七、推廣教育訓練課程班次及人次統計

課程計畫名稱	本期		111學年度累計	
	人次	人時	人次	人時
公文管理系統(OD)課程-承辦人作業	115	230	115	230
公文管理系統(OD)課程-登記桌作業	40	40	40	40
Power Platform & Microsoft Lists & M365 integration(資訊處 內部訓練)	60	120	60	120
MS Teams 操作與 iClass 學習平台導入工作坊	128	256	128	256
iClass 學習平台「成績管理與規劃」工作坊	151	151	151	151
新開發模式 Power Platform 應用推廣、One Day in office、Email and OneDrive 整合應用、Chatbot and 小樸校園助理、行事曆應用 (資訊處內部訓練)	63	126	63	126
iClass 學習平台「新增功能介紹」	130	130	130	130
【數位教學推廣培力講座】磨課師課程設計的撇步和案例經驗談	16	24	16	24
一級單位(含)以上主管資訊安全宣導講習暨 MS365 訓練	26	52	26	52
「One Day in office」及「Email and OneDrive 整合應用」(資訊 處內部訓練)	52	156	52	156
iClass 在教學實踐研究的應用	58	58	58	58
邁向全雲端智慧校園 2.0 的戰略與行動說明會暨新開發模式 Power Platform 應用推廣(資訊處內部訓練)	81	243	81	243
遠端辦公課程(一)：「MS Teams 操作及應用」及「淡江軟體雲」 (課程代號：0365-102)	39	78	39	78
淡江軟體雲應用與操作	20	30	20	30
遠端辦公課程(二)：One Day in Office (課程代號：0365-103)	29	87	29	87
合計	1,008	1,781	1,008	1,781

#### 八、防毒伺服器攔毒、個人電腦報廢勘驗及軟硬體維修件數統計表

月份	各單位			資訊處電腦教室暨實習室	
	防毒伺服器攔毒(件)	電腦報廢勘驗(件)	PC 軟硬體維修(件)	維修(件)	保養(件)
8月	367	156	256	72	8,825
9月	891	296	286	65	5,607
10月	2,101	144	232	62	2,049
本期合計	3,359	596	774	199	16,481
111學年合計	3,359	596	774	199	16,481

#### 九、文宣視覺設計

類別	委託事項	委託單位	完成日期
淡江首頁刊頭設計	世網大牌名	秘書處	111.08.09



	永續行動獎		111.08.15
	王孝祖卓越學術成就		111.10.25
	USNEWS 世界排名		111.10.28
招生文宣	外國學生、港澳生招生簡章	招生策略中心	111.09.26
	碩博士		111.10.25
	僑生港澳生		111.10.25
	特殊選才		111.10.25
校級計畫及活動支援	年鑑封面、4K 加大信封設計	研發處	111.08.18
	教學行政革新簡報畫面設計	財務長	111.09.16
	教學行政革新簡報畫面設計	學副室	111.09.21
	性別平等簡報畫面設計	黃文智秘書	111.09.22
	校慶邀請卡及相關文宣	秘書室	111.10.20
	SDGS 年報	品保處	111.10.31
	品保協會備忘錄簽約儀式	品保處	111.10.13
資訊處文宣	培力中心揭牌門牌	資訊處	111.10.17
	培力中心 T-恤設計		111.10.07
	大學學習刊頭		111.09.21
網頁版型及介面設計	教務處、註冊組、課務組網頁介面設計	教務處	111.08.10